

**UNIVERSIDAD SAN PEDRO**  
**FACULTAD DE CIENCIAS DE LA SALUD**  
**PROGRAMA DE ESTUDIOS DE ENFERMERÍA**



**Repercusión de la COVID 19 en la salud mental de los usuarios  
que acuden al Hospital Privado de Piura, 2023**

**Tesis para obtener el Título de Licenciado en Enfermería**

**Autora:**

**Juárez La Chira Deisy Paola**

**Asesora:**

**Aranda Benites Elida Egberta**  
**ORCID N° 0000-0001-6141-0685**

**Piura – Perú**

**2023**

## ÍNDICE GENERAL

ÍNDICE GENERAL .....	ii
ÍNDICE DE TABLAS .....	iii
ÍNDICE DE FIGURAS.....	iv
PALABRAS CLAVE.....	v
CONSTANCIA DE ORIGINALIDAD.....	vi
TITULO.....	vii
RESUMEN .....	viii
ABSTRACT.....	ix
INTRODUCCION .....	1
• Antecedentes y fundamentación científica .....	1
• Justificación de la investigación.....	9
• Problema .....	10
• Operacionalización de la variable.....	12
• Hipótesis: .....	13
• Objetivos.....	13
METODOLOGÍA.....	14
1. Tipo y diseño de la investigación .....	14
2. Población-Muestra .....	14
3. Técnicas e instrumentos de investigación.....	15
4. Procesamiento y análisis de la información.....	17
RESULTADOS.....	18
ANÁLISIS Y DISCUSIÓN .....	32
CONCLUSIONES Y RECOMENDACIONES .....	35
ANEXOS Y APÉNDICE.....	39

## ÍNDICE DE TABLAS

		Pág.
Tabla 1	Edad de los usuarios de la COVID 19 en la salud mental que acuden al Hospital Privado de Piura, 2023	18
Tabla 2	Sexo de los usuarios de la COVID 19 en la salud mental que acuden al Hospital Privado de Piura, 2023	19
Tabla 3	Presencia de COVID 19 de los usuarios que acuden al Hospital Privado de Piura, 2023	20
Tabla 4	Dimensión miedo de la COVID 19 en la salud mental de los usuarios que acuden al Hospital Privado de Piura, 2023	21
Tabla 5	Dimensión temor de la COVID 19 en la salud mental de los usuarios que acuden al Hospital Privado de Piura, 2023	22
Tabla 6	Dimensión estrés post traumático de la COVID 19 en la salud mental de los usuarios que acuden al Hospital Privado de Piura, 2023	23
Tabla 7	Nivel de repercusión de la COVID 19 en la salud mental de los usuarios que acuden al Hospital Privado de Piura, 2023	24

## ÍNDICE DE FIGURAS

		Pág.
Figura 1	Edad de los usuarios de la COVID 19 en la salud mental que acuden al Hospital Privado de Piura, 2023	25
Figura 2	Sexo de los usuarios de la COVID 19 en la salud mental que acuden al Hospital Privado de Piura, 2023	26
Figura 3	Presencia de COVID 19 de los usuarios que acuden al Hospital Privado de Piura, 2023	27
Figura 4	Dimensión miedo de la COVID 19 en la salud mental de los usuarios que acuden al Hospital Privado de Piura, 2023	28
Figura 5	Dimensión temor de la COVID 19 en la salud mental de los usuarios que acuden al Hospital Privado de Piura, 2023	29
Figura 6	Dimensión estrés post traumático de la COVID 19 en la salud mental de los usuarios que acuden al Hospital Privado de Piura, 2023	30
Figura 7	Nivel de repercusión de la COVID 19 en la salud mental de los usuarios que acuden al Hospital Privado de Piura, 2023	31

## PALABRAS CLAVE

<b>TEMA</b>	Repercusión de la COVID 19 en la salud mental de los usuarios
-------------	---

## KEYWORDS

<b>THEME</b>	Impact of COVID 19 on the mental health of users
--------------	--

### Línea de investigación

<b>Área</b>	Ciencias médicas y de la salud
<b>Sub área</b>	Ciencias de la salud
<b>Disciplina</b>	Salud ocupacional
<b>Línea</b>	Cuidados de enfermería en salud ocupacional

## CONSTANCIA DE ORIGINALIDAD



### CONSTANCIA DE ORIGINALIDAD

El que suscribe, Vicerrector de Investigación de la Universidad San Pedro:

#### HACE CONSTAR

Que, de la revisión del trabajo titulado "Repercusión de la COVID-19 en la salud mental de los usuarios que acuden al Hospital Privado de Piura, 2023" del (a) estudiante: **Deisy Paola Juárez Lachira**, identificado(a) con Código N° 2516100165, se ha verificado un porcentaje de similitud del 28%, el cual se encuentra dentro del parámetro establecido por la Universidad San Pedro mediante resolución de Consejo Universitario N° 5037-2019-USP/CU para la obtención de grados y títulos académicos de pre y posgrado, así como proyectos de investigación anual Docente.

Se expide la presente constancia para los fines pertinentes.

Chimbote, 19 de Julio de 2023

UNIVERSIDAD SAN PEDRO  
VICERRECTORADO DE INVESTIGACIÓN  
  
Dr. JAVIER MARTÍNEZ CARRIÓN  
VICERRECTOR



**NOTA:**  
Este documento carece de valor si no tiene adjunta el reporte del Software TURNITIN.

**TITULO**

**Repercusión de la COVID 19 en la salud mental de los usuarios que  
acuden al Hospital Privado de Piura, 2023**

## RESUMEN

Se empleó el enfoque cuantitativo, el cual hace accesible a que las magnitudes se logren medir y estimar; además de tomar en cuenta estructura y lo previsible de un patrón. Se permitió la explicación de las propiedades, fenómenos y características en personas, grupos u objetos lo que nos indica que es de tipo descriptivo. A causa que la recopilación de la información se dará en un determinado tiempo, que no sobrepase el mes, señala que es de tipo transversal. Y de diseño no experimental. El objetivo fue determinar el nivel de repercusión de la COVID-19 en la salud mental de los usuarios que acuden a l hospital privado de Piura 2023. La población estuvo constituida por 75 usuarios que acuden al Hospital Privado de Piura, 2023 y la muestra de 63 usuarios. Es de tipo de Likert tiene 7 Factores y 5 opciones de retroalimentación en las que: 1 es completamente desagradable, 2 desacuerdo, 3 o según, 4 de acuerdo y completamente de acuerdo, y se obtuvo como resultado: Menormente se identificó que el nivel de repercusión en la dimensión miedo a la COVID 19 de los usuarios que acuden al Hospital privado de Piura, fue bajo con el 387%. Frecuentemente se estableció que el nivel de repercusión en la dimensión temor a la cuarentena de los usuarios que acuden al Hospital Privado de Piura, fue bajo con el 37%. Regularmente se identificó que el nivel de repercusión en la dimensión síntomas de estrés post traumático a la COVID19 de los usuarios que acuden al Hospital Privado de Piura, fue bajo con el 43%. Y como conclusión normalmente se determinó que el nivel de repercusión de la COVID-19 en la salud mental de los usuarios que acuden a l hospital privado de Piura 2023, fue bajo con el 41%.

## **ABSTRACT**

The quantitative approach was used, this approach allows measuring, estimating magnitudes; they also follow a predictable and structured pattern. It was descriptive because it allows to explain the properties, phenomena and characteristics in people, groups or objects. It is cross-sectional, since the information collected will be in a certain time, not more than one month. And non-experimental design. The objective was to determine the level of impact of COVID-19 on the mental health of users who attend the private hospital of Piura 2023. The population consisted of 75 users who attend the Private Hospital of Piura, 2023 and the sample of 63 users. It is of the Likert type and has 7 Factors and 5 feedback options in which: 1 is completely unpleasant, 2 disagrees, 3 or agrees, 4 agrees and completely agrees, and the result was: It was less identified that the level of repercussion in the dimension fear of COVID 19 of the users who go to the private Hospital of Piura, was low with 387%. It was frequently established that the level of repercussion in the dimension fear of quarantine of users who go to the Private Hospital of Piura, was low with 37%. It was regularly identified that the level of repercussion in the COVID19 post-traumatic stress symptoms dimension of users who attend the Private Hospital of Piura was low with 43%. And as a conclusion, it was normally determined that the level of impact of COVID-19 on the mental health of users who attend the private hospital in Piura 2023 was low with 41%.

## INTRODUCCION

- **Antecedentes y fundamentación científica**

COVID-19 es causado por el síndrome respiratorio de penetración dura Coronavirus tipo 2 (SARS-CoV-2) (OMS 2021). Su objetivo es mostrar las consecuencias de la salud mental de los trabajadores de la salud en relación con la población; mediante un cuestionario en línea de 24.050 personas, los resultados fueron que el 28,12 de la población y el 28,35 de la población de trabajadores de la salud tenían síntomas depresivos, entre tanto, en la población general, síntomas de ansiedad de segundo orden y 20,55 son 21,25%, 18,05 y 20,55 respectivamente, primera línea Trabajadores de la salud. Conclusión: este estudio demuestra el impacto emocional de Covid-19 en la población general y los trabajadores de la salud. (Rossi Rodolfo et al. 2020)

En los servicios de salud pública, social y privada, dichos usuarios son en conjunto aquellos que necesitan y reciben los servicios prestados por los sectores en las condiciones y fundamentos establecidos por la ley para cada modelo (Misabogados.com 2021). Resultados: Los resultados obtuvieron una correlación negativa muy fuerte de  $-0.0774$ , lo que indica que las variables salud mental y miedo están inversamente relacionadas. muestra que la salud mental del personal médico del Centro Médico Daniel Alcides Carrión se encuentra en un estado bajo, ya que la mayoría muestra signos de miedo a la infección por COVID-19 (Carpio y Moscoso 2021)

La variedad de coronavirus (CoV), conforman en conjunto la gran familia de virus que pueden originar una amplia gama de enfermedades, empezando con enfermedades leves tales como un resfriado general y prolongarse a otras de tipo más grave, como el coronavirus de Oriente Medio (MERS-CoV) y enfermedades respiratorias agudas. (SARS-CoV) (OPS 2021). El impacto del

COVID-19 en la salud mental de los usuarios es bajo (54,3%). En cuanto al tamaño, tenían un nivel medio bajo de COVID-19 (49,4%), un nivel alto de miedo a la cuarentena (45,7 %) y un nivel muy bajo de síntomas de estrés postraumático (64,2 %). En el análisis bivariado se encontró diferencia estadísticamente significativa entre la puntuación de miedo al aislamiento por sexo ( $p = 0,001$ ). Conclusión: Impacto del COVID-19 en la salud mental de los usuarios que acuden a los establecimientos de atención primaria, en general se observan bajos niveles de impacto, sin embargo, se destaca el miedo a la Cuarentena con alto impacto. Por lo tanto, los profesionales de enfermería deben implementar programas de prevención para minimizar los problemas psicoemocionales causados por la pandemia de COVID-19, considerando las consecuencias del miedo al aislamiento, especialmente para el sexo masculino. (Chumbe, 2021)

De acuerdo con la Organización Mundial de la Salud, la salud mental es detallado, un proceso dinámico de bienestar que permite a las personas desarrollar su potencial y hacer frente al estrés de la vida. Llevar una vida normal, trabajar productivamente y contribuir significativamente a su vida social, es esencial contar con estrategias que permitan a las personas evitar o minimizar posibles daños y respetar las medidas de protección para las personas, sus familias y sus comunidades (OMS 2021). El objetivo de la organización es determinar el impacto de la pandemia de COVID-19 en la salud mental de los pacientes que visitan las clínicas examen privado. El estudio fue descriptivo además de cuantitativo debido a la tecnología de recolección de datos utilizada en la encuesta. Se muestrearon 204 pacientes mediante el dispositivo DASS-21, resultando un 23% de pacientes sanos con salud mental normal, por otra parte un tanto de 24% presentaba ansiedad normal y un 25,5% fatiga leve. (Gutiérrez. y Cáceres 2020)

Según trabajos de investigación, el caso más reciente de COVID-19 fue causado por un nuevo virus (SARSCOV-2) de la familia de los coronavirus. Debido a que los coronavirus están ampliamente distribuidos entre diferentes

animales, aún se desconoce la fuente de esta infección; pero debido a que es tan similar al coronavirus que existe en los murciélagos, se ha confirmado el origen animal de la enfermedad.

Al 10 de enero de 2021, el total de casos de COVID-19 reportados por el MINSA es de 1.037.350, el total de defunciones es de 38.335 y la tasa de mortalidad es de 3,70%. La ciudad de Lima presenta el mayor número de casos con 427.267, seguida de la provincia de Arequipa, con 49.278 casos notificados de Covid-19.

Hasta diciembre de 2019, se han 414 179 casos humanos de enfermedad por coronavirus (COVID-19). Debido al rápido aumento de casos confirmados y muertes, la población en general y los trabajadores de la salud han estado experimentando problemas psicológicos, como ansiedad, depresión y estrés. Aunque la información científica sobre el COVID-19 está en constante aumento, se centra en la genética y epidemiología del virus y las medidas de salud pública, ignorando los posibles efectos sobre la salud mental. Para resumir la evidencia actual, presentamos una narrativa que evalúa el impacto de la pandemia de COVID-19 en la salud mental. Hasta la fecha, se han informado respuestas de ansiedad, depresión y estrés en la población general. Además, también se han observado problemas de salud mental entre los trabajadores de la salud, especialmente las profesionales mujeres, el personal de enfermería y quienes trabajan directamente con casos sospechosos o confirmados de infectados por COVID-19. Para frenar la propagación de la enfermedad, se debe prestar atención al diagnóstico y tratamiento de los problemas de salud mental. Creemos que su manejo adecuado permitirá al Perú prevenir y erradicar el COVID-19. (Huarcaya, J. 2020)

SARS COV -2 es un virus relacionado con el conjunto de tipos de coronavirus, dicho ser logra como consecuencia infecciones respiratorias empezando con las de casos comunes como un resfriado y llevando a lo más severo hasta llevar a la muerte de una persona infectada, se contrae por gotas líquidos nasales, así mismo se estima un que un tanto de 4 a 7 días luego del contagio, comienza el tiempo de incubación.

Se da a conocer que, el SARS CV-2 está localizado en la enzima convertidora de angiotensina exactamente en el recepto 2 (ACE2) para ingresar al huésped; la zona que concentra gran cantidad de receptores ACE2, es pulmones e intestinos (delgado) es así que este virus se focaliza en dichos órganos. El virus se localiza en las células epiteliales alveolares, causando derrame pleural seroso, edema pulmonar y fusión relativamente secreta del tracto gastrointestinal superior. Se tiene por creencia que el virus aumenta la secreción de citoquinas inflamatorias ante la respuesta del huésped. Además de las imágenes virales, algunos pacientes también desarrollarán nódulos virales, virales o fúngicos, lo que empeorará la condición.

El contagio de COVID-19 afecta a diferentes personas de diferentes maneras. La mayoría de las personas infectadas tienen síntomas leves o moderados y se recuperan sin hospitalización. (Asaler, R. 2021)

Las manifestaciones clínicas de la enfermedad pueden variar, comenzando por aquellos sin presentar síntoma o signo, es por esto que COVID-19 y sus casos se clasifican en: asintomáticos, leves, moderados medios y severos. Especialmente esta enfermedad se presenta en forma de fiebre, tos seca ligera, inconveniencia al respirar, fatiga y diarrea. Así también pueden presentarse: regurgitación, aflicción al pasar alimentos, dolor de cabeza, dolor muscular, náuseas, vómitos y obstrucción nasal.

Por otra parte, diversos informes de investigación muestran a un 12% presentan situaciones que no solo afectan pulmones, como insuficiencia renal y hepática, leucopenia, trombocitopenia, insuficiencia cardiaca diastólica, hipertensión pulmonar, enfermedades neurológicas y rabdomiólisis; excepto en el hospital Infecciones bacterianas.

Para el diagnóstico de COVID-19, el examen sugerido y realizado es RT-PCR (reacción en cadena de la polimerasa con transcriptasa inversa cuantitativa), a través del secuenciamiento del genoma viral y un examen de diagnóstico de forma rápida IgG, recibe el nombre de prueba COVID-19.

Según la alerta epidemiológica por propagación de Covid en Perú, el código es AE-016-2020: Caso confirmado confirmado de COVID-19: Para los

sospechosos de COVID-19, realizar los siguientes pasos: prueba de laboratorio mediante prueba RTPCR o rápida prueba para confirmar la enfermedad. Casos sospechosos de Covid-19: Son personas con una infección respiratoria aguda y al menos dos de los siguientes síntomas; tos, dolor de garganta, dificultad para respirar, congestión nasal o fiebre, y contacto directo con personas con infección confirmada por COVID-19.

Los resultados de esta encuesta indican claramente que COVID-19 ha tenido un impacto significativo en los servicios para trastornos mentales, neurológicos y por consumo de sustancias en la región de las Américas, independientemente del tipo de servicios para estos trastornos y su gravedad. afectados mostraron grandes diferencias. La mayoría de los países informaron que los servicios ambulatorios, así como los servicios comunitarios (especialmente los servicios domiciliarios y de centros de día), se vieron gravemente afectados. Además, las intervenciones y servicios relacionados con estos trastornos para grupos vulnerables, como niños y adolescentes y mujeres embarazadas o puérperas, también se han visto gravemente afectados. (OPS, 2020)

Etimológicamente, salud mental proviene del latín, donde “salus” se entiende como el estado del cuerpo funcionando en condiciones normales”. Del mismo modo, en el campo de la psiquiatría, la salud mental es el equilibrio y la adaptación de un individuo a su entorno, con formas creativas de cultivar un entorno para su crecimiento y bienestar individual y social. Por otro lado, la salud mental en psicología Cuando una persona puede adaptarse y lograr sentir la alegría de vivir y lograr la autorrealización, eso también es un estado positivo y no significa que no haya psicosis. (Salud mental 2021)

Uno de los promotores del movimiento de atención de la salud mental fue James y Meyer, quienes crearon Mental Hygiene in America/USA. OH). Posteriormente, el X Congreso de Salud Mental estableció la Federación Mundial de Salud Mental, que realiza acciones interdisciplinarias.

Los determinantes de los problemas de salud mental, entre los asociados a los problemas a los que se dieron en el periodo de la enfermedad, son:

Edad: Según investigaciones, cuanto más joven se es, mayor es el riesgo de problemas de salud mental. Según el informe de investigación de Huang y Wang, los jóvenes muestran más síntomas de depresión y ansiedad.

Género: Las mujeres son más propensas a la ansiedad, depresión e impotencia que los hombres.

Educación: Según las investigaciones, en comparación con estudiantes con maestría o doctorado, cuanto menor es el nivel educativo, mayor es la prevalencia de síntomas de ansiedad y depresión.

Ocupación e ingresos: La pérdida de oportunidades económicas, como la inestabilidad económica y la pérdida de bienes, afectará la salud mental de las personas.

Exposición a noticias y redes sociales relacionadas con COVID-19: la exposición a este contenido en las redes sociales o programas de noticias está asociada con resultados de salud mental deficientes y pasar más de 3 horas al día en estas noticias está relacionado con la psicosis relacionada con la ansiedad.

Dimensiones que afectan la salud mental

Miedo, la palabra miedo, se deriva de la palabra latina "Timor", refiriéndose a un miedo paralizante incontrolable que puede transformarse en miedo o pánico en una situación. (Asaler, R. 2021)

Es extraño cómo la amenaza de la enfermedad ocupa tanto de nuestro pensamiento hoy. Durante semanas, la mayoría de los medios publicaron historias sobre la pandemia del nuevo coronavirus. Los programas de radio y televisión están constantemente cubriendo las últimas cifras de muertes y, dependiendo de a quién sigas, las plataformas de redes sociales están llenas de estadísticas macabras, consejos reales, humor sutil u oscuro. Mapa que muestra la cantidad de personas infectadas y muertas en todo el mundo por el nuevo coronavirus. Esta avalancha constante de información puede generar una gran ansiedad, lo que tiene un impacto inmediato en nuestra salud mental. Pero sentirse constantemente amenazado puede tener otros efectos más peligrosos en nuestra psique. (NOTICIAS-BBC, 2021)

Por otro lado, el diccionario de la Real Academia Española (RAE), el estado de ánimo de enfermedad o salud, pueda ser perjudicial o percibido como peligroso.

Además, Santo Tomás de Aquino mencionó al miedo y el pavor como prácticamente idénticos, sin embargo, sus significados y matices son diferentes, el miedo puede entenderse como un efecto o consecuencia de la ira, el miedo es un capricho repentino y lloroso Y son casi inevitables, o, en otras palabras, es miedo, es decir, evitar algo malo y difícil de eliminar.

El miedo está definido por el Manual Diagnóstico y Estadístico de los Trastornos Mentales (DSM-5); forma de responder emocionalmente a alguna amenaza o consecuencia, esta manifestado como ondas de autocontrol, ideas de comportamiento peligroso y desahogos.

Por otro lado, Aristóteles define el miedo como una reacción mental que afecta al cuerpo, provocando reacciones extrañas e inusuales que provocan cambios de humor, también se refiere a este miedo con sensaciones, el más antiguo “ser humano”. Sigmund Freud afirmó que el miedo, el miedo y la ansiedad, aunque son similares, son bastante diferentes, definiendo el miedo como un sentimiento muy placentero ante una amenaza real o imaginaria de daño.

Son estas variables las que pueden causar duda, miedo o pánico. puede manifestarse como temblores musculares o tirantez, también conocidos como cacareos y gritos. Existen diferentes tipos de percusión temerosa; el miedo, el desastre, el desastre, el desastre, el miedo moral, neurológico y social, siendo este último el que tiene mayor impacto individual y colectivo, este miedo social es muchas veces enseñado, etc.

Estudios sobre heridas emocionales, que comenzaron después de las observaciones clínicas de la guerra en los Estados Unidos; El término lesión por estrés traumático (TSI) cubre una amplia gama de situaciones psicológicas desagradables; como una amenaza de muerte, una amenaza a la integridad física o psíquica de la persona. Los síntomas inmediatos pueden ser miedo, impotencia o terror, también tienen síntomas llamados lesiones de reactividad que pueden conducir a un aumento de la vigilancia, trastornos del sueño e

irritabilidad, dificultades cognitivas y reacciones exageradas a la astucia. Según el Estándar Internacional para la Generación de Estadísticas (ICD-10), describe el trastorno de estrés postraumático como una enfermedad mental causada por la experiencia del miedo. En los síntomas, se describen la salud y la capacidad de respuesta, los cambios de humor, las salidas y los eventos de recuperación. El COVID-19 está teniendo un impacto negativo en la salud mental de la población en general y en especial de las poblaciones más vulnerables. La incertidumbre asociada a esta enfermedad, así como los efectos del distanciamiento social, el aislamiento y el aislamiento, pueden empeorar la salud mental de las personas; Esta condición también puede afectar a los trabajadores de la salud. (Hernández, J. 2020)

Para el estudio se reviso leyes de salud como la presente ley regula el ejercicio profesional de las enfermeras universitarias en todos los organismos dependientes del Sector Público Nacional, así como en el Sector Privado, en lo que no sea contrario ni incompatible con el régimen laboral de la actividad privada. (Ley N° 27669, Trabajo del enfermero 2021)

Existe una teoría psicológica, originalmente aplicada en el contexto del aprendizaje, que puede ayudar a explicar por qué vivir a los 19 años puede haber convertido nuestras mentes en aderezos para ensaladas. Esto se denomina teoría de la carga cognitiva y fue desarrollada por primera vez por el psicólogo australiano John Sweller.

Nuestra mente es como un sistema de procesamiento de información. Cuando resolvemos un problema, especialmente un problema desconocido, dependemos de nuestra "memoria de trabajo", que es muy limitada tanto en términos de capacidad de almacenamiento como de duración de la conservación de datos.

Cuanto menos familiarizada esté una persona con una tarea, más confiará en la memoria de trabajo para tratar de organizar la información relevante y encontrar una solución.

Por el contrario, cuando eres un experto, la mayor parte de lo que necesitas saber se almacena en la memoria a largo plazo y puedes realizar tareas en piloto automático.

- **Justificación de la investigación**

El COVID-19 tiene como agente causal el SARS - COV-2, pertenece a la familia de virus denominados coronavirus que causan enfermedades en humanos y animales. Se sabe que otras familias de la misma provocan infecciones respiratorias en las personas, como el Síndrome Respiratorio de Oriente Medio (Mers) y el Síndrome Respiratorio Agudo Severo (SARS).

Justificación teórica.

La revisión de la literatura presenta un algoritmo de apoyo multimodal y coordinado que debe utilizarse para atender a los pacientes después de que se les hayan administrado las pruebas de detección de COVID-19 y se hayan clasificado como casos sospechosos.

Justificación práctica.

La investigación ayudará a abordar la relación entre la salud mental y el miedo a la infección por COVID-19 que pueden experimentar los individuos en los hospitales privados de Piura.

Justificación social.

Es importante como nutricionista, al ser esta una profesión sanitaria, en el concepto de salud incluimos la salud mental como parte de la salud.

Justificación metodológica

Justificación científica

Se comprueba la justificación científica del estudio porque hacer esta investigación es necesario e importante porque hay consecuencias graves para la salud mental de los trabajadores, por lo que es importante que la investigación se haya realizado.

- **Problema**

La COVID-19 tiene como agente causal al SARS – CoV-2 que pertenece a una familia de virus llamada coronavirus las cuales causan enfermedades en humanos y animales.

Es conocido que otros virus pertenecientes a esta familia causan infecciones respiratorias en los humanos, tales como el síndrome respiratorio de medio oriente (MERS) y el síndrome respiratorio agudo severo (SRAS). (OMS; 2020).

El 31 de diciembre del 2019, la Organización Mundial de la Salud (OMS) reportó el brote de una nueva enfermedad por un nuevo coronavirus COVID-19, en Wuhan – China.

primer caso confirmado de COVID-19 en el Perú, posteriormente el 15 de marzo se declaró estado de emergencia y el 16 de marzo inicia una cuarentena nacional para contener el avance de la enfermedad (Andina Noticias; 2020).

La incertidumbre de esta nueva enfermedad, sumado al creciente número de casos sospechosos, confirmados y muertes por COVID-19; exacerbó el miedo de contagio de esta enfermedad (Cuestas M y Minassian M; 2020), asimismo los estragos propios de confinamiento aunado a la gran exposición de los medios de comunicación y redes sociales sobre los síntomas y panorama mundial de la pandemia, generó emociones negativas como ansiedad, depresión, indignación y miedo (Huarcaya J; 2020), generando un gran efecto negativo en la salud mental de la población.

De acuerdo con Martínez Jorge, et al (Gómez, et al; 2020); la tendencia de estudios referentes al COVID-19 están relacionados con los trastornos de ansiedad, depresión, estrés, sueño – vigilia y los trastornos por estrés post traumático asociados a las diferentes etapas de la pandemia, teniendo como tendencia de las investigaciones a los trastornos mentales dejando de lado los síntomas iniciales que afectan la salud

Por otra parte, el estudio realizado por Shiina Akiro et al (Shiina A, et al; 2020); reportó que el 90,94% las personas que participaron de esta investigación tienen ansiedad de estar infectados por el virus.

Asimismo, estas percepciones negativas sobre la pandemia afectaron la salud mental de las personas, por la incertidumbre de la pandemia.

una escala de 10, sin embargo, este se ve concentrado en las regiones que reportan mayores casos de COVID-19 activos en Estados Unidos, por otro lado, los síntomas depresivos y ansiosos manifestados fueron altos.

Diversas investigaciones que evaluaron el impacto de la COVID-19 en la población reportan que presentan un alto nivel de estrés, ansiedad y depresión; mientras que otros estudios destacan las alteraciones del sueño generadas por el COVID-19 (Broche J, et al; 2020).

Sin embargo, existen pocos estudios que abordan otros problemas psicológicos como el miedo a la enfermedad (10), el temor a la cuarentena (Rodriguez L, et al; 2020). En ese sentido en este estudio evalúa el miedo al COVID-19 y el temor a la cuarentena para generar información valiosa sobre estos aspectos que afectan la salud mental de la población.

En este contexto el personal de enfermería como miembro de este equipo multidisciplinario, tiene como función la identificación de personas afectadas en su salud mental por los estragos ocasionados de la emergencia sanitaria mundial (Ministerio de Salud; 2020). Y se planteó la siguiente interrogante: ¿Cuál es el nivel de repercusión de la COVID -19 en la salud mental de los usuarios que acuden al Hospital Privado de Piura, 2023?

- **Operacionalización de la variable**

VARIABLE	DEFINICION CONCEPTUAL	DEFINICION OPERACIONAL	DIMENSIONES	INDICADORES	ITEM	ESCALA DE MEDICION
Repercusión de COVID-19 en la salud mental en usuarios hospital privado.	Es la influencia de la pandemia COVID-19, en la generación de Emociones negativas como miedo, temor y estrés postraumático, afectando el bienestar, aptitudes y pasiones de las personas para llevar una vida provechosa.	Es la influencia de la COVID-19 en la salud mental de los usuarios de un centro de salud, en relación al miedo, temor y estrés postraumático, mediante un cuestionario en donde se determinará si la repercusión de la COVID-19 en la salud mental es muy bajo, bajo, alto y muy alto.	Miedo  Temor  Estrés postraumático	1. Reacción al miedo emocional 2. Expresiones somáticas del miedo  1. Vulnerabilidad del estado de salud 2. Economía – empleo 3. Relaciones sociales  1. Revivencia del suceso 2. Hipervigilancia 3. Alteración del estado de ánimo.	Del 1 al 7  Del 1 al 10  Del 1 al 8	Nominal

- **Hipótesis:**

Por ser un estudio descriptivo no presenta hipótesis

- **Objetivos**

**General:**

- Determinar el nivel de repercusión de la COVID-19 en la salud mental de los usuarios que acuden a l hospital privado de Piura 2023.

**Específicos**

- Identificar el nivel de repercusión en la dimensión miedo a la COVID 19 de los usuarios que acuden al Hospital privado de Piura.
- Identificar el nivel de repercusión en la dimensión temor a la cuarentena de los usuarios que acuden al Hospital Privado de Piura.
- Identificar el nivel de repercusión en la dimensión síntomas de estrés post traumático a la COVID19 de los usuarios que acuden al Hospital Privado de Piura.

## METODOLOGÍA

### 1. Tipo y diseño de la investigación

Según Hernández, se utilizó un enfoque cuantitativo, que permitió medir y estimar cantidades; También sigue un patrón ordenado y predecible. Es descriptivo porque nos permite explicar los atributos, fenómenos y características de personas, grupos o cosas. Es de tipo seccional, en el que la información recopilada se recopilará durante un período de tiempo determinado, no más de un mes. y diseño no experimental. (Hernandez, S., Fernandez, C., y Baptista, L. 2018).

### 2. Población-Muestra

**a. La población:** estuvo constituidas por 75 usuarios que acuden al Hospital Privado de Piura, 2023

**b.- La muestra:** se halló de acuerdo a la relación:

$$n = \frac{Z^2 p q N}{(N - 1)E^2 + Z^2 p q}$$

N: universo

$\alpha$ : Error 5% = 0.05

Z= valor = 1.96

p = éxito= 0.5.

q= fracaso= 0.5

n: modelo

Reemplazando:

$$n = \frac{3.84 \times 0.25 \times 75}{(74 \times 0.0025) + (3.84 \times 0.25)}$$

$$\text{πί} = \frac{72.0}{1,1450}$$

$$\text{πί} = 62.88$$

πί = Estará concertada por 63 usuarios que acuden al hospital privado de Piura.

Criterios de inclusi3n:

- Usuarios entre 18 y 60 a1os.
- Los usuarios van al Hospital Privado de Piura
- Se notifica a los usuarios que han firmado el consentimiento

Criterio de exclusi3n:

- Sin instrucciones

El usuario tiene un trastorno psicol3gico que imposibilita la recopilaci3n de datos.

Unidad de an1lisis

La unidad de an1lisis son los usuarios que acuden al Hospital Privado de Piura, 2023

### **3. T3cnicas e instrumentos de investigaci3n**

La t3cnica que se utilizar1 ser1 una consulta y como herramienta se ha utilizado un cuestionario con tres partes. La primera parte fue grabada con preguntas midiendo el nivel de miedo al COVID-19 del nivel de miedo de la escala COVID-19, este valor es v1lido en el Per1, a trav3s de una investigaci3n realizada por (Huacaya, J. et al. 2020). Este es de tipo Likert tiene 7 factores y 5 opciones de respuesta, en las cuales: 1 idea totalmente en desacuerdo, 2 en desacuerdo, 3 de acuerdo,

de acuerdo y totalmente de acuerdo. Para obtener puntos extra para el balance que corresponde al mayor miedo de la vida-19. Para establecer el nivel de esta escala se consideraron relaciones, con un mínimo de 7 y un máximo de 35. En este sentido, cuando un participante obtiene una puntuación entre 7 y 13, se considera muy bajo, 14-20 muy bajo, 21-27 alto y 28-35 muy alto. En la segunda parte de la herramienta se utilizó un cuestionario basado en las Directrices COVIDSAM, enviado a Rodríguez et al. (2020) en escala Likert con 10 factores de frecuencia de ansiedad por aislamiento con 5 alternativas de respuesta; 1 Nunca, casi nunca, a veces

casi siempre y repetir. En el mayor temor al aislamiento por COVID-19 corresponde la mayor puntuación. Para determinar los niveles en la escala se ha modificado la ratio, es MINI-10 y sube a 50, por lo que cuando un participante obtiene una puntuación entre 10 y 19 se considera muy bajo, de 20 a 29 bajo, 30 -39 y 40-50 muy alto. Y en la última parte se elaboró un instrumento y fue validado por Chumbe (2021) para medir los síntomas de trauma, tensión de espalda durante el COVID-19 hizo 8 preguntas con 5 opciones en lugar de cuál es la vuelta; 1 Nunca o casi nunca, muchas veces, bastante 3 veces, muchas veces, otra vez o casi siempre; De esta manera, a mayor escala, se presentaron muchos de los síntomas de estrés postraumático en los participantes de COVID-19. Para configurar los niveles en la escala se ha tenido en cuenta esta puntuación, la mínima es 8 y la máxima 40, por lo que si el participante tiene una puntuación de 8-15 es muy baja, baja 16-23, 24- 31 alto, 32- 40 en muy alto.

A pesar que el estudio ya ha sido validado, la autora realizó la prueba de juicio de expertos; la cual fue trabajada con tres especialistas de enfermería. Así mismo para la confiabilidad y fiabilidad del instrumento se utilizó el Alfa e Cronbanck, el cual arrojó un índice de 0.936, el cual es un valor que está dentro de una apreciación de muy bueno.

#### **4. Procesamiento y análisis de la información**

Los datos obtenidos de la encuesta fueron ingresados al software estadístico IBM SPSS versión 22.0, la información fue trasladada al programa estadístico Excel 2018 para realizar el análisis estadístico utilizado para la obtención de las tablas y gráficos del mercado correspondiente, dando así el resultado. obtener. La discusión se realizará de acuerdo al contexto, marco teórico y referencial, y finalmente se realizarán conclusiones y recomendaciones.

## RESULTADOS

**Tabla 1**

*Edad de los usuarios de la COVID 19 en la salud mental que acuden al Hospital Privado de Piura*

Edad	f	%
De 18 a 28 años	17	27
De 29 a 39 años	20	32
De 40 a 60 años	26	41
Total	63	100

En la tabla N° 01, se describen los resultados de la edad de los usuarios del hospital Privado de Piura, el 27% (17) de 18 a 28 años, el 32% (20) de 29 a 39 años y el 41% (26) de 40 a 60 años. Deduzco que la edad con mayor frecuencia en la repercusión del COVID 19 de la salud mental, fue el intervalo de 40 a 60 años, con el 41%.

**Tabla 2**

*Sexo de los usuarios de la COVID 19 en la salud mental que acuden al Hospital Privado de Piura*

Sexo	f	%
Femenino	39	62
Masculino	24	38
Total	63	100

En la tabla N° 02, se describen los resultados del sexo de los usuarios del hospital Privado de Piura, el 62% (39) femenino y el 38% (24) masculino. Deduzco que el sexo con mayor frecuencia en la repercusión del COVID 19 de la salud mental, fue el femenino, con el 62%.

**Tabla 3**

*Presencia de COVID 19 de los usuarios que acuden al Hospital Privado de Piura*

Presencia de COVID 19	f	%
Si	25	40
No	38	60
Total	63	100

En la tabla N° 03, se describen los resultados de la presencia de COVID 19 de los usuarios del hospital Privado de Piura, el 40% (25) si y el 60% (38) no. Deduzco que la presencia de COVID 19 con mayor frecuencia en la repercusión del COVID 19 de la salud mental, no, con el 60%.

**Tabla 4**

*Dimensión miedo de la COVID 19 en la salud mental de los usuarios que acuden al Hospital Privado de Piura*

Repercusión en la dimensión miedo	f	%
Muy alto	12	19
Alto	15	24
Bajo	23	37
Muy bajo	13	21
Total	63	100

En la tabla N° 04, se describen los resultados de la repercusión en el medio de los usuarios del hospital Privado de Piura, el 19% (12) muy alto; el 23% (15) alto, el 37% (23) bajo y el 21% (13) muy bajo. Deduzco que la repercusión en el medio con mayor frecuencia en la repercusión del COVID 19 de la salud mental, fue bajo, con el 37%.

**Tabla 5**

*Dimensión temor de la COVID 19 en la salud mental de los usuarios que acuden al Hospital Privado de Piura*

Repercusión dimensión temor	f	%
Muy alto	11	17
Alto	13	21
Bajo	23	37
Muy bajo	16	25
Total	63	100

En la tabla N° 05, se describen los resultados de la repercusión en el temor de los usuarios del hospital Privado de Piura, el 17% (11) muy alto; el 21% (13) alto, el 37% (23) bajo y el 25% (16) muy bajo. Deduzco que la repercusión en el temor con mayor frecuencia en la repercusión del COVID 19 de la salud mental, fue bajo, con el 37%.

**Tabla 6**

*Dimensión estrés post traumático de la COVID 19 en la salud mental de los usuarios que acuden al Hospital Privado de Piura*

Repercusión dimensión estrés post traumático	f	%
Muy alto	11	17
Alto	13	21
Bajo	27	43
Muy bajo	12	19
Total	63	100

En la tabla N° 06, se describen los resultados de la dimensión en el estrés postraumático de los usuarios del hospital Privado de Piura, el 17% (11) muy alto; el 21% (13) alto, el 43% (27) bajo y el 19% (12) muy bajo. Deduzco que la dimensión estrés con mayor frecuencia en la repercusión del COVID 19 de la salud mental, fue bajo, con el 43%.

**Tabla 7**

*Nivel de repercusión de la COVID 19 en la salud mental de los usuarios que acuden al Hospital Privado de Piura*

Nivel de repercusión de la COVID-19	f	%
Muy alto	12	19
Alto	11	17
Bajo	26	41
Muy bajo	14	22
Total	63	100

En la tabla N° 07, se describen los resultados del nivel de repercusión de los usuarios del hospital Privado de Piura, el 19% (12) muy alto; el 17% (11) alto, el 41% (26) bajo y el 22% (14) muy bajo. Deduzco que la repercusión en el medio con mayor frecuencia en la repercusión del COVID 19 de la salud mental, fue bajo, con el 41%.

## FIGURAS DEL ESTUDIO

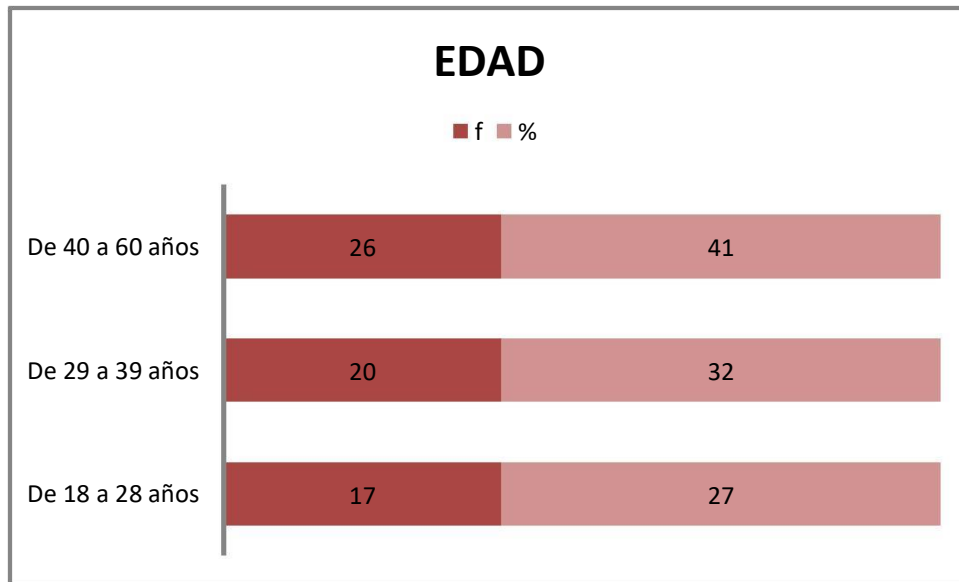

*Figura 1:* Edad de los usuarios de la COVID 19 en la salud mental que acuden al Hospital Privado de Piura

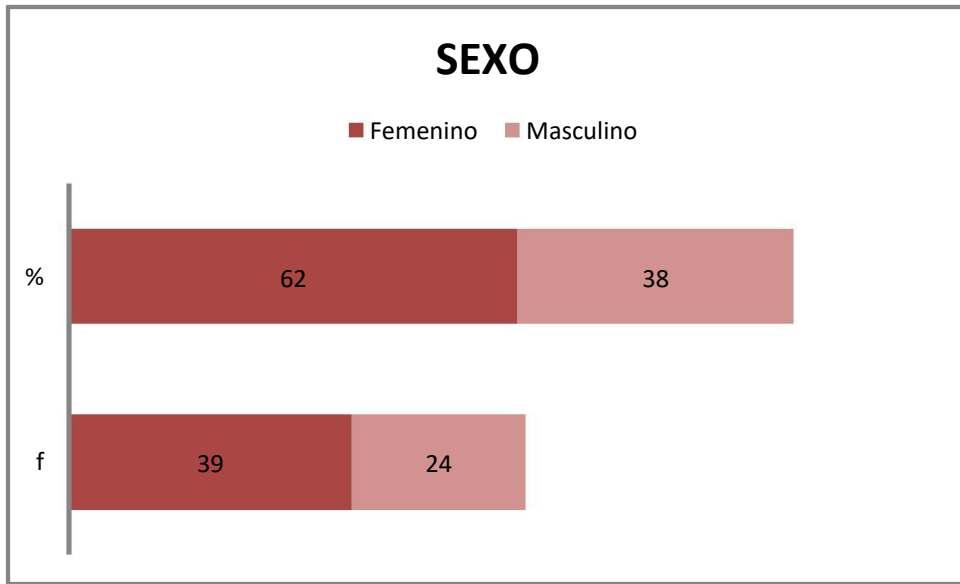

*Figura 2:* Sexo de los usuarios de la COVID 19 en la salud mental que acuden al Hospital Privado de Piura

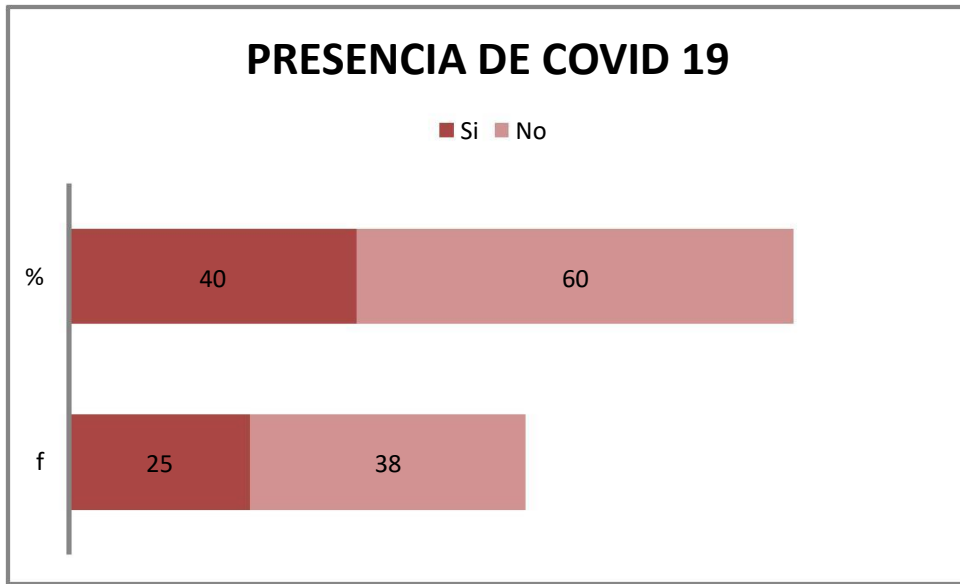

*Figura 3:* Presencia de COVID 19 de los usuarios que acuden al Hospital Privado de Piura

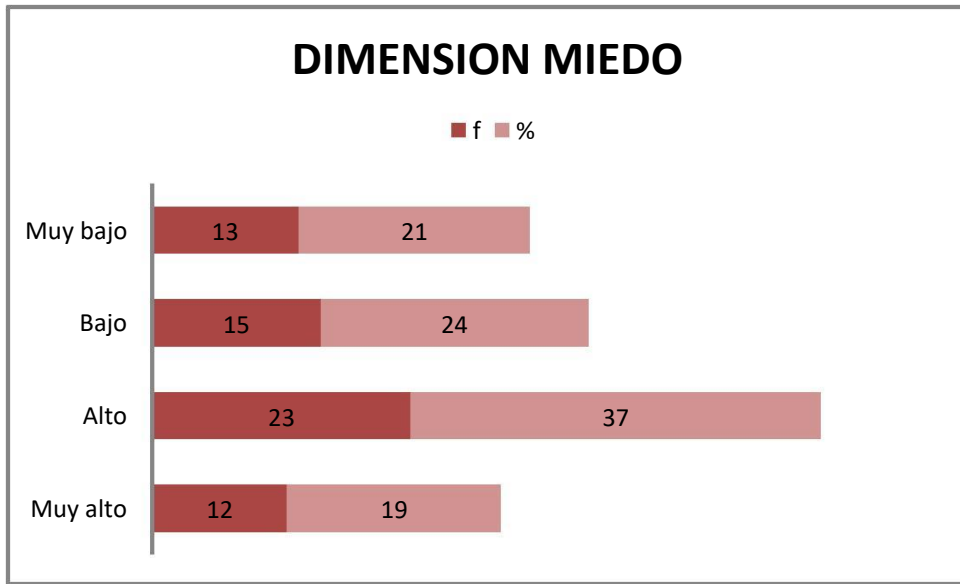

*Figura 4:* Dimensión miedo de la COVID 19 en la salud mental de los usuarios que acuden al Hospital Privado de Piura

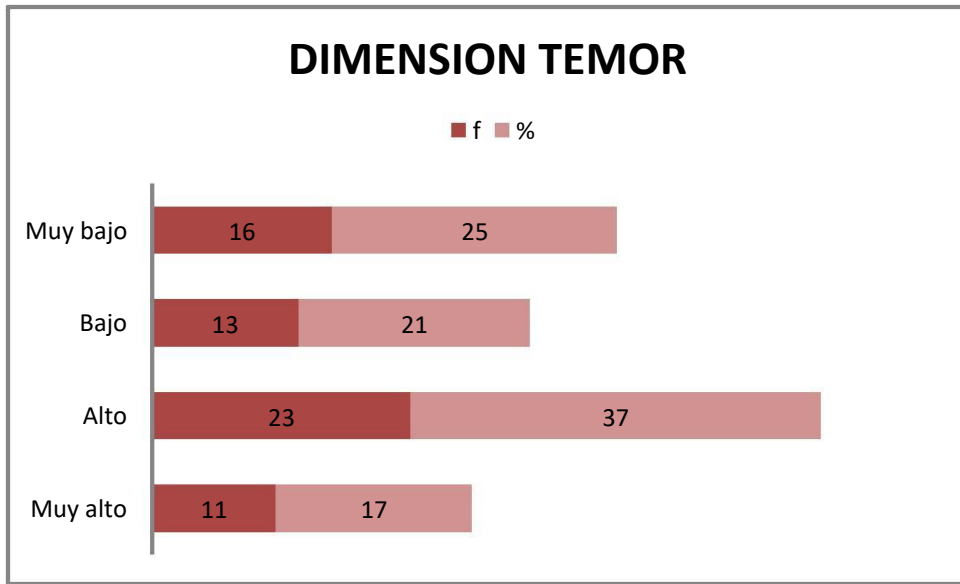

*Figura 5:* Dimensión temor de la COVID 19 en la salud mental de los usuarios que acuden al Hospital Privado de Piura

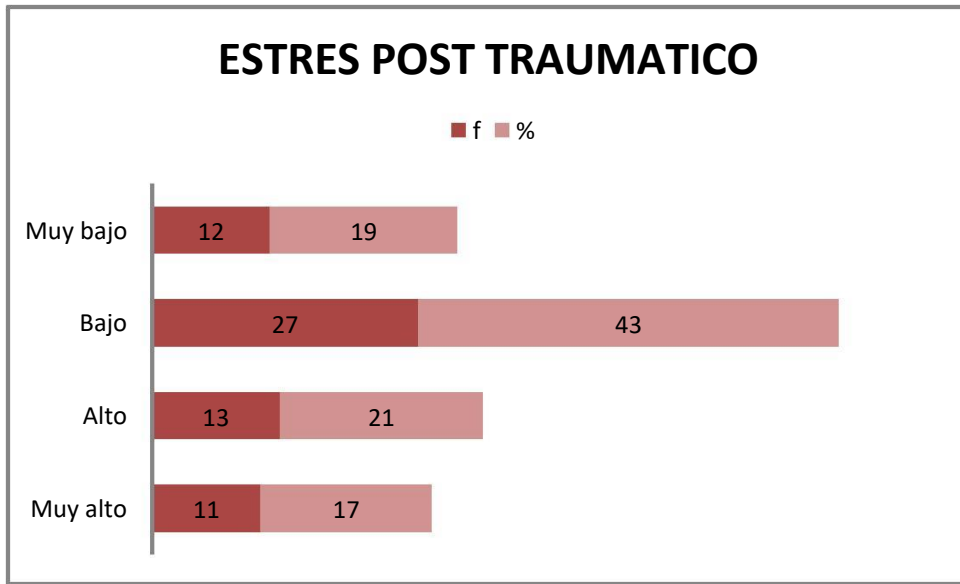

*Figura 6:* Dimensión estrés post traumático de la COVID 19 en la salud mental de los usuarios que acuden al Hospital Privado de Piura

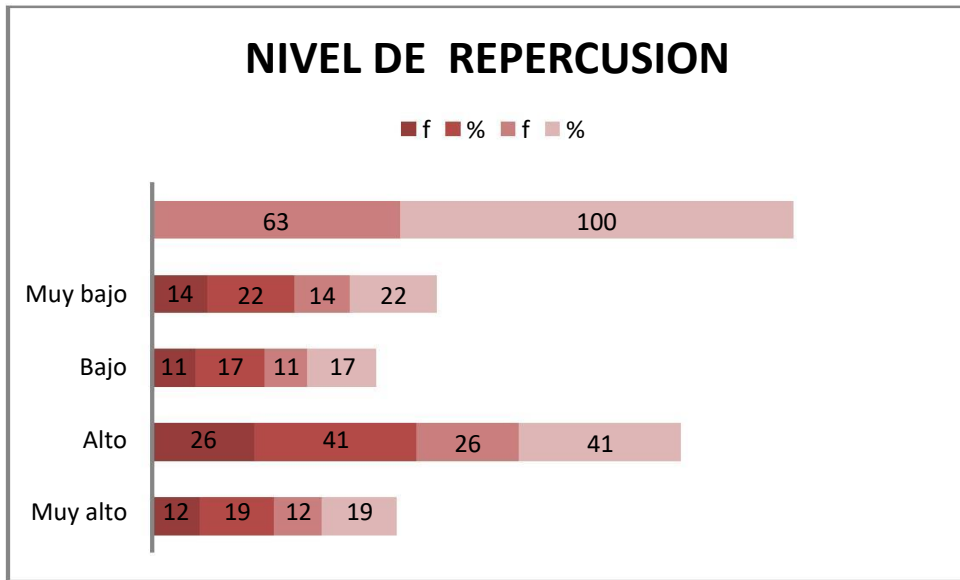

*Figura 7:* Nivel de repercusión de la COVID 19 en la salud mental de los usuarios que acuden al Hospital Privado de Piura

## **ANÁLISIS Y DISCUSIÓN**

El estudio se análisis los datos recogidos a través del Excel 16, y nos proporcionó las conclusiones siguientes de acuerdo a lo preguntado y lo presento a continuación.

En la tabla N° 01, se describen los resultados de la edad de los usuarios del hospital Privado de Piura, el 27% (17) de 18 a 28 años, el 32% (20) de 29 a 39 años y el 41% (26) de 40 a 60 años. Deduzco que la edad con mayor frecuencia en la repercusión del COVID 19 de la salud mental, fue el intervalo de 40 a 60 años, con el 41%.

En la tabla N° 02, se describen los resultados del sexo de los usuarios del hospital Privado de Piura, el 62% (39) femenino y el 38% (24) masculino. Deduzco que el sexo con mayor frecuencia en la repercusión del COVID 19 de la salud mental, fue el femenino, con el 62%.

En la tabla N° 03, se describen los resultados de la presencia de COVID 19 de los usuarios del hospital Privado de Piura, el 40% (25) si y el 60% (38) no. Deduzco que la presencia de COVID 19 con mayor frecuencia en la repercusión del COVID 19 de la salud mental, no, con el 60%.

En la tabla N° 04, se describen los resultados de la repercusión en el medio de los usuarios del hospital Privado de Piura, el 19% (12) muy alto; el 23% (15) alto, el 37% (23) bajo y el 21% (13) muy bajo. Deduzco que la repercusión en el medio con mayor frecuencia en la repercusión del COVID 19 de la salud mental, fue bajo, con el 37%.

En la tabla N° 05, se describen los resultados de la repercusión en el temor de los usuarios del hospital Privado de Piura, el 17% (11) muy alto; el 21% (13) alto, el 37% (23) bajo y el 25% (16) muy bajo. Deduzco que la repercusión en el temor con mayor frecuencia en la repercusión del COVID 19 de la salud mental, fue bajo, con el 37%.

En la tabla N° 06, se describen los resultados de la dimensión en el estrés postraumático de los usuarios del hospital Privado de Piura, el 17% (11) muy alto; el 21% (13) alto, el 43% (27) bajo y el 19% (12) muy bajo. Deduzco que la dimensión estrés con mayor frecuencia en la repercusión del COVID 19 de la salud mental, fue bajo, con el 43%.

En la tabla N° 07, se describen los resultados del nivel de repercusión de los usuarios del hospital Privado de Piura, el 19% (12) muy alto; el 17% (11) alto, el 41% (26) bajo

y el 22% (14) muy bajo. Deduzco que la repercusión en el medio con mayor frecuencia en la repercusión del COVID 19 de la salud mental, fue bajo, con el 41%.

En la discusión de los datos encontrados con los datos revisados en la bibliografía, tenemos informes de similitud con el estudio. Así como el estudio de (Chumbe, D. 2021). Quien dice que el impacto del COVID-19 en la salud mental de los usuarios es bajo (54,3%). En cuanto al tamaño, tenían un nivel medio bajo de COVID-19 (49,4%), un nivel alto de miedo a la cuarentena (45,7 %) y un nivel muy bajo de síntomas de estrés postraumático (64,2 %). En el análisis bivariado se encontró diferencia estadísticamente significativa entre la puntuación de miedo al aislamiento por sexo ( $p = 0,001$ ). Conclusión: El impacto del COVID-19 en la salud mental de los usuarios que acuden a los establecimientos de atención primaria de salud en general es bajo, sin embargo, se destaca el miedo a la cuarentena con un alto nivel de impacto. Por lo tanto, los profesionales de enfermería deben implementar programas de prevención para minimizar los problemas psicoemocionales causados por la pandemia de COVID-19, considerando las consecuencias del miedo al aislamiento, especialmente para el sexo masculino.

Otro estudio sobre factores similares es de los mismos autores (Carpio y Moscoso 2021). Y resultados: Se obtuvo una correlación negativa muy fuerte de  $-0,0774$ , lo que indica que las variables de salud Enfermedad mental y miedo al contagio son inversamente proporcionales. Conclusión: El estudio demuestra que la salud mental del personal médico del Centro Médico Daniel Alcides Carrión se encuentra en un estado bajo, debido a que la mayoría presenta signos de temor al contagio por COVID-19.

También hay estudios sobre (OPS, 2020). Nos muestra que los resultados de esta encuesta indican claramente que COVID-19 ha tenido un impacto significativo en los servicios para trastornos mentales, neurológicos y por uso de sustancias en la región de Asia Pacífico, EE. UU., aunque los tipos de servicios para estos trastornos y el alcance que se ven afectados muestran una gran variación. La mayoría de los países informaron que los servicios ambulatorios, así como los servicios comunitarios (especialmente los servicios domiciliarios y de centros de día), se vieron

significativamente afectados. Además, las intervenciones y servicios relacionados con estos trastornos para grupos vulnerables, como niños y adolescentes y mujeres embarazadas o puérperas, también se han visto gravemente afectados. (OPS, 2020).

Los resultados muestran estadísticas significativas en la mayoría de los usuarios que tienen que referirse a esta nueva enfermedad de COVID 19 que está rampante en la mayoría de los países del mundo y nosotros no somos la excepción. Y que los resultados nos muestran preocupación en una escala ponderada; porque nunca se ha pensado que este virus pueda atacar a los humanos de forma extrema, trayendo miedo, terror y estrés a todos, profesionales o no.

En este sentido, instamos a no bajar la guardia ante esta pandemia que se avecina y a tratar, en la medida de lo posible, que los resultados sean contrarios a las indicaciones de las autoridades sanitarias. , así como el partido de gobierno hoy tiene un papel importante en el futuro del Perú en todas las actividades, incluida la salud; y más especialmente que la junta directiva del hospital privado siga preocupándose por la salud de los piuranos y se realicen las tareas necesarias con objetividad, en interés de la salud de todos sus usuarios atendidos en este hospital.

## **CONCLUSIONES Y RECOMENDACIONES**

### **CONCLUSIONES**

Menormente se identificó que el nivel de repercusión en la dimensión miedo a la COVID 19 de los usuarios que acuden al Hospital privado de Piura, fue bajo con el 387%

Frecuentemente se estableció que el nivel de repercusión en la dimensión temor a la cuarentena de los usuarios que acuden al Hospital Privado de Piura, fue bajo con el 37%

Regularmente se identificó que el nivel de repercusión en la dimensión síntomas de estrés post traumático a la COVID19 de los usuarios que acuden al Hospital Privado de Piura, fue bajo con el 43%

Normalmente se determinó que el nivel de repercusión de la COVID-19 en la salud mental de los usuarios que acuden a l hospital privado de Piura 2023, fue bajo con el 41%

## RECOMENDACIONES

### Se recomienda:

- Los profesionales de la salud en los establecimientos de salud deben desarrollar programas de prevención para aliviar los temores sobre la cuarentena, especialmente dirigidos a las mujeres.
- Las enfermeras que trabajan en los Centros Comunitarios de Salud Mental deben monitorear el impacto del COVID-19 en la población de su jurisdicción e identificar grupos vulnerables y personas con mayor probabilidad de problemas psicoemocionales; desarrollar programas para reducir el miedo causado por la cuarentena.
- Finalmente, los investigadores interesados en este tema deben realizar estudios que vinculen el miedo sobre el COVID-19 y las medidas de autoprotección en la población, también deben incrementar la producción científica relacionada con el miedo a la cuarentena o COVID-19.

## REFERENCIAS BIBLIOGRÁFICAS

- Asaler, R. (2021). *El contagio* | *Diccionario de la lengua española* [Internet].
- Asaler, R. (2021). *El miedo* | *Diccionario de la lengua española* [Internet].
- Broche-Pérez Y, Fernández-Fleites Z, Jiménez-Puig E, Fernández-CastilloE, Rodríguez-Martin BC. *Gender and Fear of COVID-19 in a Cuban PopulationSample. Int J Ment Health Addict* [Internet]. 12 de junio de 2020 [citado 12 de marzo de 2021]; Disponible en: <https://doi.org/10.1007/s11469-020-00343-8>
- Carpio, D. y Moscoso, J. (2021). *Salud mental y su relación con el miedo al contagio por COVID-19 en los trabajadores del Centro Médico Daniel Alcides Carrión, Arequipa - 2021.*
- Chumbe, D. (2021). *Repercusión de la COVID-19 en la salud mental de los usuarios de un centro de salud del distrito de San Juan de Lurigancho.*
- Gutierrez, M. y Caceres, L. (2020). *Impacto de la pandemia covid-19, en la salud mental de pacientes que acuden a una clínica privada en Ventanilla.*
- Hernandez, J. (2020). *Impacto de la COVID-19 sobre la salud mental de las personas.*
- Andina Noticias. *Cronología del coronavirus en el Perú* | Interactivos | Agencia Peruana de Noticias Andina [Internet]. [citado 10 de diciembre de 2020]. Disponible en: <https://andina.pe/agencia/interactivo-cronologia-del-coronavirusel-peru-488.aspx>
- Cuestas ML, Minassian ML. *COVID-19: Ecos de una pandemia. Rev Argent Microbiol. 1 de julio de 2020;52(3):167-8.*
- Gómez JAM, Suárez YB, Yanez-Peñúñuri LY, Anacona CAR. *Research tendencies about mental disorder symptoms during the COVID-19 pandemic /Tendências da investigação sobre sintomas de transtornos mentais durante a pandemia por COVID-19. :11.*
- Hernandez, S., Fernandez, C., y Baptista, L. (2018). *Metodología de la Investigación. 5th ed. México: McGraw Hill-Interamericana editores S.A.,. Mexico.*
- Huarcaya, J. (2020). *Consideraciones sobre la salud mental en la pandemia de COVID 19. Revista Peruana.*

- Ley N° 27669. (s.f.). *Ley del Trabajo de la Enfermera(o)*. Congreso de la República. Lima Perú. 2021: El Peruano.
- MINSA. (2020). *Unidad Nacional de Enfermería Peru*. Peru.
- Rodríguez de los Ríos LA, Quivio Cuno R, Carbajal Llanos YM. COVID-19: *Frecuencia de temores en condiciones de cuarentena y aislamiento social, en una muestra de adultos de la ciudad de Lima, 2020*. *Revista sobre Educación y Sociedad*. 1 de mayo de 2020;1:5-22.
- Noticias-BBC, (2021). *Cómo el miedo por el coronavirus está cambiando nuestra psicología*. BBC.
- OMS. (2020). *Preguntas y respuestas sobre la enfermedad por coronavirus*.
- OMS (2021). *Salud mental [Internet]*. WHO. World Health Organization; [citado el 4 de febrero de 2021].
- OPS, (2021). *Salud Mental y COVID-19*.
- OPS, (2021). *La repercusión de la COVID-19 en los servicios para los trastornos mentales, neurológicos y por consumo de sustancias psicoactivas en la Región de las Américas: resultados de una evaluación rápida*.
- RAE, (2021). *Real Academia Española (RAE). Definiciones*.
- Rodríguez de los Ríos LA, Quivio Cuno R, Carbajal Llanos YM. COVID-19: *Frecuencia de temores en condiciones de cuarentena y aislamiento social, en una muestra de adultos de la ciudad de Lima, 2020*. *Revista sobre Educación y Sociedad*. 1 de mayo de 2020;1:5-22.
- Rossi R, Socci V2, Talevi D, Mensi S, Niolu C, Pacitti F, Di Marco A, Rossi A, Siracusano A y Di Lorenzo J. (2020). *Impacto de las medidas de confinamiento pandemia de COVID-19 en la salud mental de la población general en Italia* *Salud mental*. (2021).
- Shiina A, Niitsu T, Kobori O, Idemoto K, Hashimoto T, Sasaki T, et al. *Relationship between perception and anxiety about COVID-19 infection and risk behaviors for spreading infection: A national survey in Japan*. *Brain Behav Immun-Health*. 1 de julio de 2020;6:100101

## ANEXOS Y APÉNDICE

### Anexo 01

#### MATRIZ DE OPERACIONALIZACIÓN DE VARIABLES

VARIABLE	DEFINICION CONCEPTUAL	DEFINICION OPERACIONAL	DIMENSIONES	INDICADORES	ITEM	ESCALA DE MEDICION
Repercusión de la COVID-19 en la salud mental en usuarios del hospital privado.	Es la influencia de la pandemia COVID-19, en la generación de Emociones negativas como miedo, temor y estrés postraumático, afectando el bienestar, aptitudes y pasiones de las personas para llevar una vida provechosa.	Es la influencia de la COVID-19 en la salud mental de los usuario de un centro de salud, en relación al miedo, temor y estrés postraumático, mediante un cuestionario en donde se determinará si la repercusión de la COVID-19 en la salud mental es muy bajo, bajo, alto y muy alto.	Miedo	1. Reacción al miedo emocional 2. Expresiones somáticas del miedo	Del 1 al 7	Nominal
			Temor	1. Vulnerabilidad del estado de salud 2. Economía – empleo 3. Relaciones sociales	Del 1 al 10	
			Estrés postraumático	1. Revivencia del suceso 2. Hipervigilancia 3. Alteración del estado de ánimo.	Del 1 al 8	

## Anexo 02

### MATRIZ DE CONSISTENCIA

PROBLEMA	OBJETIVOS	HIPOTESIS	VARIABLE	METODOLOGIA
¿Cuál es el nivel de repercusión de la COVID - 19 en la salud mental de los usuarios que acuden al Hospital Privado de Piura, 2023?	<p><b>Objetivo General</b> Determinar el nivel de repercusión de la COVID-19 en la salud mental de los usuarios que acuden a l hospital privado de Piura 2023</p> <p><b>Objetivo Específicos</b> Identificar el nivel de repercusión en la dimensión miedo a la COVID 19 de los usuarios que acuden al Hospital privado de Piura.</p> <p>Identificar el nivel de repercusión en la dimensión temor a la cuarentena de los usuarios que acuden al Hospital Privado de Piura.</p> <p>Identificar el nivel de repercusión en la dimensión síntomas de estrés post traumático a la COVID19 de los usuarios que acuden al Hospital Privado de Piura.</p>	No presenta hipotesis	Repercusión de la COVID-19 en la salud mental en usuarios del hospital privado.	<p>Tipo y diseño Sera de tipo descriptivo, cuantitativo De diseño no experimental y de corte transversal</p> <p>Población y muestra La población estará constituida por 75 usuarios que acuden al Hospital Privado de Piura, 2023</p> <p>La muestra será de 63 usuarios</p>

### **Anexo 03**

#### **Instrumento: Repercusión de la COVID 19 en la salud mental de los usuarios que acuden al Hospital Privado de Piura, 2023**

##### **I.- Datos:**

Buenos días soy Juárez Lachira Deisy Paola; bachiller de la especialidad de Enfermería de la Universidad San Pedro filial Piura.

##### **II.- Información general:**

El levantamiento de la información se llevará a cabo en el Hospital Privado, Piura 2023

##### **II. Finalidad**

Estoy realizando la investigación titulada “Repercusión de la COVID 19 en la salud mental de los usuarios que acuden al Hospital Privado de Piura, 2022”. Por lo que solicito su colaboración a través de respuestas sinceras y veraces, expresándole que es de carácter anónimo y confidencial. Agradecemos anticipadamente su participación.

##### **III.- Instrucciones:**

Lea con mucho cuidado cada una de las preguntas y luego marque con un aspa (x) la respuesta que estime verdadera.

##### **IV. Datos Sociodemográficos:**

###### **DATOS GENERALES**

###### **Edad:**

- a) De 18 a 28 años
- b) De 29 a 39 años
- c) De 40 a 60 años

###### **Sexo:**

- a) Femenino ()
- b) Masculino ()
- c)

###### **¿Usted tiene ha sido diagnosticado con COVID-19?**

- a) Si ()
- b) No ()

## DATOS ESPECÍFICOS

A continuación, se presenta una lista de 7 miedos hacia el COVID-19 que puede estar experimentando o ha experimentado. Lea atentamente y marque una (X) en el número respectivo de acuerdo a la siguiente categorización. Tenga en cuenta lo siguiente:

Totalmente en desacuerdo: 1

En desacuerdo: 2

Ni de acuerdo ni en desacuerdo: 3

De acuerdo: 4

Totalmente de acuerdo: 5

Enunciados	Total Mente en desacuerdo	En desa cuerdo	Ni de acuerdo ni en desacuerdo	De acuerdo	Total mente de acuerdo
1. Tengo mucho miedo del coronavirus (COVID-19)					
2. Me pone incomodo (a) pensar en el coronavirus (COVID-19)					
3. Mis manos se ponen húmedas cuando pienso en el coronavirus (COVID-19)					
4. Tengo miedo de perder mi vida a causa de coronavirus (COVID-19)					
5. Cuando veo las noticias e historias sobre el coronavirus (COVID-19) en redes sociales me pongo nervioso (a) o ansioso(a)					
6. No puedo dormir porque estoy preocupado de contagiarme del coronavirus (COVID-19)					
7. Mi corazón se acelera o palpita cuando pienso en contagiarme del coronavirus (COVID-19)					

A continuación, se presenta una lista de 10 temores que pueden presentarse en situaciones de cuarentena y aislamiento social para evitar el contagio por COVID-19. Por favor indique el nivel de frecuencia de temores que usted ha experimentado hasta el momento actual, marcando una (X) en el número respectivo de acuerdo a la siguiente categorización. Debe tener en cuenta lo siguiente:

Nunca: 1

Casi nunca: 2

A veces: 3

Casi siempre: 4

Siempre: 5

Enunciado Durante lo que va de la pandemia he sentido o siento temor de:	Nunca	Casi nunca	A veces	Casi siempre	Siempre
1. Mi propio estado de salud					
2. El estado de salud de mis familiares y amigos					
3. Haberme contagiado, por lo que observo u observo constantemente					
4. No estar trabajando y temer perder el puesto					
5. No contar con abastecimiento de alimentos suficientes, medicamentos y otros productos necesarios para mí y mi familia					
6. No poder seguir cuidando de mis familiares o personas a mi cargo					
7. No conocer la duración de la situación					
8. Sentirme o quedarme solo					
9. Estar desconectado (a) de la rutina habitual de mi vida					
10. Presentar síntomas depresivos como desesperanza, cambios en el apetito o alteraciones del sueño.					

Con relación con el coronavirus, seleccione con qué frecuencia le ha ocurrido a usted durante el periodo de la pandemia lo que indica a continuación.

a. ¿Ha tenido pensamientos o recuerdos desagradables no deseados sobre el coronavirus?

1. Nunca o Casi nunca
2. Algunas veces
3. Bastantes veces
4. Muchas veces
5. Siempre o casi siempre

b. ¿Ha tenido pesadillas o no ha podido dormir por imágenes sobre la pandemia?

1. Nunca o Casi nunca
2. Algunas veces
3. Bastantes veces
4. Muchas veces
5. Siempre o casi siempre

c. ¿Estos pensamientos o recuerdos de la pandemia han provocado que se sienta abrumado o agobiado?

1. Nunca o Casi nunca
2. Algunas veces
3. Bastantes veces
4. Muchas veces
5. Siempre o casi siempre

d. ¿Ha intentado evitar esos pensamientos o recuerdos molestos sobre el coronavirus?

1. Nunca o Casi nunca
2. Algunas veces
3. Bastantes veces
4. Muchas veces
5. Siempre o casi siempre

e. ¿Los recuerdos del coronavirus le han producido reacciones físicas como sudoración o taquicardia?

1. Nunca o Casi nunca
2. Algunas veces
3. Bastantes veces
4. Muchas veces
5. Siempre o casi siempre

f. ¿Algunas imágenes perturbadoras sobre el coronavirus han invadido su mente?

1. Nunca o Casi nunca
2. Algunas veces
3. Bastantes veces
4. Muchas veces
5. Siempre o casi siempre

g. ¿Estos pensamientos, recuerdos o imágenes sobre el coronavirus han alterado sus relaciones familiares o sus relaciones con los amigos?

1. Nunca o Casi nunca
2. Algunas veces
3. Bastantes veces
4. Muchas veces
5. Siempre o casi siempre

h. ¿Estos pensamientos, recuerdos o imágenes sobre el coronavirus han alterado su trabajo o las actividades de su vida diaria?

1. Nunca o Casi nunca
2. Algunas veces
3. Bastantes veces
4. Muchas veces g
5. Siempre o casi siempre

**Muchas gracias**

## Anexo 4

### VALIDEZ DE INSTRUMENTOS POR JUICIO DE EXPERTOS

UNIVERSIDAD SAN PEDRO  
FACULTAD CIENCIAS DE LA SALUD  
VALIDEZ DE INSTRUMENTO POR JUICIO DE EXPERTOS

#### I.- Información General:

Nombre del Validador: LIC. NOEMI AZUCENA NIZAMA SALAZAR

Fecha: 06 DE MAYO DEL 2023

Autor del Instrumento: JUÁREZ LACHIRA DEISY PAOLA

Teniendo como base los criterios que a continuación se presenta, requerimos su opinión sobre el Instrumento de la investigación titulada:

**“Repercusión de la COVID 19 en la salud mental de los usuarios que acuden al Hospital Privado de Piura, 2023”**

El cual debe calificar con una valoración correspondiente a su opinión respecto a cada criterio formulado:

#### II.- Aspectos a Evaluar: (Calificación Cuantitativa)

Indicadores de evaluación del Instrumento	Criterios cuantitativos	Deficiente	Regular	Bueno	Muy Bueno	Excelente
		(1-9)	(10-13)	(14-16)	(17-18)	(19-20)
<b>Claridad</b>	¿Esta formulado con lenguaje apropiado?				18	
<b>Objetividad</b>	¿Esta expresado con Conductas observadas?				18	
<b>Actualidad</b>	¿Adecuado al avance de la ciencia y calidad?				18	
<b>Organización</b>	¿Existe una organización lógica del instrumento?				18	
<b>Suficiencia</b>	¿Valora los aspectos en cantidad y calidad?				18	
<b>Intencionalidad</b>	¿Adecuado para cumplir con los objetivos?				18	
<b>Consistencia</b>	¿Basado en el aspecto teórico científico del tema de estudio?				18	
<b>Coherencia</b>	¿Entre las hipótesis. Dimensiones e indicadores?				18	
<b>Propósito</b>	¿Las estrategias responden al propósito de estudio?				18	
<b>Conveniencia</b>	¿Genera nuevas pautas para la investigación y construcción de teorías?				18	
<b>Sumatoria Parcial</b>					180	
<b>Sumatoria Total</b>					180	
<b>Valoración Cuantitativa (Sumatoria total x 0.005)</b>					<b>0.90</b>	

Aporte y/o Sugerencia para mejorar el Instrumento:

---

---

---

---

---

III.- Calificación global: Ubicar el coeficiente de validez obtenido en el intervalo respectivo y escriba sobre el espacio el resultado.

Intervalos	Resultados
0,00 – 0,49	Validez Nula
0,50 – 0,59	Validez muy baja
0,60 – 0,69	Validez baja
0,70 – 0,79	Validez aceptable
0,80 – 0,89	Validez buena
0,90 – 1,00	Validez muy buena

Coefficiente de Validez

$$180 \div 200 = 0,90$$

Nota: El instrumento podrá ser considerado a partir de una calificación aceptable.

NOMBRE LIC.: Noemi Azucena Nigama Balazar  
CEP: 093133  
FIRMA Y SELLO: 

**UNIVERSIDAD SAN PEDRO  
FACULTAD CIENCIAS DE LA SALUD  
VALIDEZ DE INSTRUMENTO POR JUICIO DE EXPERTOS**

**I.- Información General:**

**Nombre del Validador:** LIC. ERICK MANUEL DEZA VILLAVICENCIO

**Fecha:** 08 DE MAYO DEL 2023

**Autor del Instrumento:** JUÁREZ LACHIRA DEISY PAOLA

Teniendo como base los criterios que a continuación se presenta, requerimos su opinión sobre el instrumento de la investigación titulada:

“”

El cual debe calificar con una valoración correspondiente a su opinión respecto a cada criterio formulado:

**II.- Aspectos a Evaluar: (Calificación Cuantitativa)**

Indicadores de evaluación del Instrumento	Criterios cuantitativos	Deficiente	Regular	Bueno	Muy Bueno	Excelente
		(1-9)	(10-13)	(14-16)	(17-18)	(19-20)
<b>Claridad</b>	¿Esta formulado con lenguaje apropiado?				18	
<b>Objetividad</b>	¿Esta expresado con Conductas observadas?				17	
<b>Actualidad</b>	¿Adecuado al avance de la ciencia y calidad?				17	
<b>Organización</b>	¿Existe una organización lógica del instrumento?				17	
<b>Suficiencia</b>	¿Valora los aspectos en cantidad y calidad?				18	
<b>Intencionalidad</b>	¿Adecuado para cumplir con los objetivos?					19
<b>Consistencia</b>	¿Basado en el aspecto teórico científico del tema de estudio?					19
<b>Coherencia</b>	¿Entre las hipótesis, Dimensiones e indicadores?				18	
<b>Proposito</b>	¿Las estrategias responden al propósito de estudio?				18	
<b>Conveniencia</b>	¿Genera nuevas pautas para la investigación y construcción de teorías?				18	
<b>Sumatoria Parcial</b>					141	38
<b>Sumatoria Total</b>					179	
<b>Valoración Cuantitativa (Sumatoria total x 0.005)</b>					0.89	

Aporte y/o Sugerencia para mejorar el Instrumento:

---

---

---

---

---

III.- Calificación global: Ubicar el coeficiente de validez obtenido en el intervalo respectivo y escriba sobre el espacio el resultado.

Intervalos	Resultados
0,00 – 0,49	Validez Nula
0,50 – 0,59	Validez muy baja
0,60 – 0,69	Validez baja
0,70 – 0,79	Validez aceptable
0,80 – 0,89	Validez buena
0,90 – 1,00	Validez muy buena

Coefficiente de Validez

179 = 0.89

Nota: El instrumento podrá ser considerado a partir de una calificación aceptable.

NOMBRE LIC.: *Erick Manuel Daza Villavicencio*  
CEP: *48829*  
FIRMA Y SELLO:   
Erick Manuel Daza Villavicencio  
LICENCIADO EN ENFERMERIA  
CNP N° 48829  
Santa Inesacajada Centro de Estudios S.A.C.

**UNIVERSIDAD SAN PEDRO  
FACULTAD CIENCIAS DE LA SALUD  
VALIDEZ DE INSTRUMENTO POR JUICIO DE EXPERTOS**

**I.- Información General:**

Nombre del Validador: LIC. LORENA SUGUEY COLÁN CORREA

Fecha: 08 DE MAYO DEL 2023

Autor del Instrumento: JUÁREZ LACHIRA DEISY PAOLA

Teniendo como base los criterios que a continuación se presenta, requerimos su opinión sobre el instrumento de la investigación titulada:

**“Repercusión de la COVID 19 en la salud mental de los usuarios que acuden al Hospital Privado de Piura, 2023”**

El cual debe calificar con una valoración correspondiente a su opinión respecto a cada criterio formulado:

**II.- Aspectos a Evaluar: (Calificación Cuantitativa)**

Indicadores de evaluación del Instrumento	Criterios cuantitativos	Deficiente	Regular	Bueno	Muy Bueno	Excelente	
		(1-9)	(10-13)	(14-16)	(17-18)	(19-20)	
<b>Claridad</b>	¿Esta formulado con lenguaje apropiado?					19	
<b>Objetividad</b>	¿Esta expresado con Conductas observadas?					19	
<b>Actualidad</b>	¿Adecuado al avance de la ciencia y calidad?				18		
<b>Organización</b>	¿Existe una organización lógica del instrumento?				18		
<b>Suficiencia</b>	¿Valora los aspectos en cantidad y calidad?				18		
<b>Intencionalidad</b>	¿Adecuado para cumplir con los objetivos?				18		
<b>Consistencia</b>	¿Basado en el aspecto teórico científico del tema de estudio?				18		
<b>Coherencia</b>	¿Entre las hipótesis. Dimensiones e indicadores?				18		
<b>Propósito</b>	¿Las estrategias responden al propósito de estudio?					19	
<b>Conveniencia</b>	¿Genera nuevas pautas para la investigación y construcción de teorías?				18		
<b>Sumatoria Parcial</b>					126	57	
<b>Sumatoria Total</b>						183	
<b>Valoración Cuantitativa (Sumatoria total x 0.005)</b>						<b>0.91</b>	

**Aporte y/o Sugerencia para mejorar el instrumento:**

---

---

---

---

---

**III.- Calificación global:** Ubicar el coeficiente de validez obtenido en el intervalo respectivo y escriba sobre el espacio el resultado.

Intervalos	Resultados
0,00 – 0,49	Validez Nula
0,50 – 0,59	Validez muy baja
0,60 – 0,69	Validez baja
0,70 – 0,79	Validez aceptable
0,80 – 0,89	Validez buena
0,90 – 1,00	Validez muy buena

**Coeficiente de Validez**

183 = 0.91

Nota: El instrumento podrá ser considerado a partir de una calificación aceptable.

NOMBRE LIC.: Lorena Suguey Colán Correa  
CEP: 030881  
FIRMA Y SELLO:  

## Anexo 05

### BASE DE DATOS

Repercusión de la COVID-19 en la salud mental

V1	V2	V3	V4	V5	V6	V7	V1	V2	V3	V4	V5	V6	V7	V8	V9	V10	V1	V2	V3	V4	V5	V6	V7	V8	V
5	5	5	5	5	5	5	5	5	5	5	5	5	5	5	5	5	5	5	5	5	5	5	5	5	125
5	5	5	5	5	5	5	5	5	5	5	5	5	5	5	5	5	5	5	5	5	5	5	5	5	125
5	5	5	5	5	5	5	5	5	5	5	5	5	5	5	5	5	5	5	5	5	5	5	5	5	125
5	5	5	5	5	5	5	5	5	5	5	5	5	5	5	5	5	5	5	5	5	5	5	5	5	125
5	5	5	5	5	5	5	5	5	5	5	5	5	5	5	5	5	5	5	5	5	5	5	5	5	125
5	5	5	5	5	5	5	5	5	5	5	5	5	5	5	5	5	5	5	5	5	5	5	5	5	125
5	5	5	5	5	5	5	5	5	5	5	5	5	5	5	5	5	5	5	5	5	5	5	5	5	125
4	5	2	5	5	5	5	5	5	4	5	2	5	5	5	5	5	5	5	4	5	2	5	5	5	113
4	5	2	5	5	5	5	5	5	4	5	2	5	5	5	5	5	5	5	4	5	2	5	5	5	113
4	5	2	5	5	5	5	5	5	4	5	2	5	5	5	5	5	5	5	4	5	2	5	5	5	113
4	5	2	5	5	5	5	5	5	4	5	2	5	5	5	5	5	5	5	4	5	2	5	5	5	113
4	5	2	5	5	5	5	5	5	4	5	2	5	5	5	5	5	5	5	4	5	2	5	5	5	113
4	5	2	5	5	5	5	5	5	4	5	2	5	5	5	5	5	5	5	4	5	2	5	5	5	113
4	3	2	5	5	5	5	5	5	4	3	2	5	5	5	5	5	5	5	4	3	2	5	5	5	107
4	3	2	5	5	5	5	5	5	4	3	2	5	5	5	5	5	5	5	4	3	2	5	5	5	107
4	3	2	5	5	5	5	5	5	4	3	2	5	5	5	5	5	5	5	4	3	2	5	5	5	107
4	3	2	5	5	5	5	5	5	4	3	2	5	5	5	5	5	5	5	4	3	2	5	5	5	107
4	3	2	1	5	5	5	5	5	4	3	2	1	5	5	5	5	5	5	4	3	2	1	5	5	95
4	3	2	1	5	5	5	5	5	4	3	2	1	5	5	5	5	5	5	4	3	2	1	5	5	95
4	3	2	1	5	5	5	5	5	4	3	2	1	5	5	5	5	5	5	4	3	2	1	5	5	95
4	3	2	1	5	5	5	5	5	4	3	2	1	5	5	5	5	5	5	4	3	2	1	5	5	95
4	3	2	1	5	5	5	5	5	4	3	2	1	5	5	5	5	5	5	4	3	2	1	5	5	95
4	3	2	1	5	5	5	5	5	4	3	2	1	5	5	5	5	5	5	4	3	2	1	5	5	95
5	3	2	1	5	5	5	5	5	5	3	2	1	5	5	5	5	5	5	5	3	2	1	5	5	98
5	3	5	1	5	5	5	5	5	5	3	5	1	5	5	5	5	5	5	5	3	5	1	5	5	107
5	3	5	1	5	5	5	5	5	5	3	5	1	5	5	5	5	5	5	5	3	5	1	5	5	107
5	3	5	1	5	5	5	5	5	5	3	5	1	5	5	5	5	5	5	5	3	5	1	5	5	107
5	3	5	1	5	5	5	5	5	5	3	5	1	5	5	5	5	5	5	5	3	5	1	5	5	107
5	5	5	1	5	5	5	5	5	5	5	5	1	5	5	5	5	5	5	5	5	5	1	5	5	113
5	5	5	1	5	5	5	5	5	5	5	5	1	5	5	5	5	5	5	5	5	5	1	5	5	113
5	5	5	1	5	5	5	5	5	5	5	5	1	5	5	5	5	5	5	5	5	5	1	5	5	113
5	5	5	1	5	5	5	5	5	5	5	5	1	5	5	5	5	5	5	5	5	5	1	5	5	113
5	5	5	5	5	5	5	5	5	5	5	5	5	5	5	5	5	5	5	5	5	5	5	5	5	125
5	5	5	5	5	5	5	5	5	5	5	5	5	5	5	5	5	5	5	5	5	5	5	5	5	125
5	5	5	5	5	5	5	5	5	5	5	5	5	5	5	5	5	5	5	5	5	5	5	5	5	125
5	5	5	5	5	5	5	5	5	5	5	5	5	5	5	5	5	5	5	5	5	5	5	5	5	125

5	5	5	5	5	5	5	5	5	5	5	5	5	5	5	5	5	5	5	5	5	5	5	5	5	125
5	5	5	5	5	5	5	5	5	5	5	5	5	5	5	5	5	5	5	5	5	5	5	5	5	125
5	5	5	5	5	5	5	5	5	5	5	5	5	5	5	5	5	5	5	5	5	5	5	5	5	125
5	5	5	5	5	3	5	5	5	5	5	5	5	3	5	5	5	5	5	5	5	5	5	5	3	119
5	5	5	5	5	3	5	5	5	5	5	5	5	3	5	5	5	5	5	5	5	5	5	5	3	119
5	5	5	5	5	3	5	5	5	5	5	5	5	3	5	5	5	5	5	5	5	5	5	5	3	119
5	5	5	5	5	3	5	5	5	5	5	5	5	3	5	5	5	5	5	5	5	5	5	5	3	119
5	5	5	5	5	3	5	5	5	5	5	5	5	3	5	5	5	5	5	5	5	5	5	5	3	119
5	2	5	1	5	3	5	5	5	5	2	5	1	5	3	5	5	5	5	2	5	1	5	3	98	
5	2	5	1	5	3	5	5	5	5	2	5	1	5	3	5	5	5	5	2	5	1	5	3	98	
5	2	5	1	2	3	5	5	5	5	2	5	1	2	3	5	5	5	5	2	5	1	2	3	89	
5	2	5	1	2	3	5	5	5	5	2	5	1	2	3	5	5	5	5	2	5	1	2	3	89	
5	2	3	1	2	3	5	5	5	5	2	3	1	2	3	5	5	5	5	2	3	1	2	3	83	
5	2	3	1	2	3	4	5	5	5	2	3	1	2	3	4	5	4	5	5	2	3	1	2	3	80
5	2	3	1	2	3	4	5	5	5	2	3	1	2	3	4	5	4	5	5	2	3	1	2	3	80
4	2	3	1	2	3	4	5	5	4	2	3	1	2	3	4	5	4	5	4	2	3	1	2	3	77
4	2	3	1	2	3	4	5	5	4	2	3	1	2	3	4	5	4	5	4	2	3	1	2	3	77
4	2	3	1	2	3	4	5	5	4	2	3	1	2	3	4	5	4	5	4	2	3	1	2	3	77
4	2	3	1	2	3	4	5	5	4	2	3	1	2	3	4	5	4	5	4	2	3	1	2	3	77
4	2	3	1	2	5	4	5	5	4	2	3	1	2	5	4	5	4	5	4	2	3	1	2	5	83
4	2	3	1	2	5	4	5	5	4	2	3	1	2	5	4	5	4	5	4	2	3	1	2	5	83
4	2	3	1	2	5	4	5	5	4	2	3	1	2	5	4	5	4	5	4	2	3	1	2	5	83
4	2	3	1	2	5	4	5	5	4	2	3	1	2	5	4	5	4	5	4	2	3	1	2	5	83
4	5	3	5	2	5	4	5	5	4	5	3	5	2	5	4	5	4	5	4	5	3	5	2	5	104
4	5	3	5	2	5	4	5	5	4	5	3	5	2	5	4	5	4	5	4	5	3	5	2	5	104
5	5	5	5	5	5	4	5	5	5	5	5	5	5	4	5	4	5	5	5	5	5	5	5	5	122

## Anexo 06

### CONSENTIMIENTO INFORMADO

#### CONSENTIMIENTO INFORMADO

#### PARA PARTICIPAR EN EL ESTUDIO Y DESARROLLO DE LA INVESTIGACIÓN

**Nivel de Estudio: Pregrado**

Soy estudiante de la Escuela de Enfermería de la Universidad San Pedro, la cual estoy realizando un trabajo de tesis. La importancia del presente estudio radica en el sentido de que puede servir para identificar aquellos factores que pueden estar afectando la satisfacción de las enfermeras a fin de que en las instancias respectivas se tomen las mediciones del caso.

Lo invito a Participar del estudio de investigación denominado:

**“Repercusión de la COVID 19 en la salud mental de los usuarios que acuden al Hospital Privado de Piura, 2023”**

**Este es un estudio desarrollado por: JUÁREZ LACHIRA DEISY PAOLA, Perteneciente a la Universidad San Pedro – Filial Piura.**

**Objetivo de Estudio: “determinar el nivel de repercusión de la COVID-19 en la salud mental de los usuarios que acuden a l hospital privado de Piura”**

Por Este motivo es necesario profundizar más en el tema y abordar con la debida importancia que amerita.

Metodología: si usted acepta participar, le informamos que se llevarán a cabo los siguientes procedimientos:

- 1.- Se le pedirá responder algunas preguntas.
- 2.- No le tomará mucho de su tiempo.
- 3.- La información que se recoja será confidencial.
- 4.- No se usará para ningún otro propósito fuera de los de esta investigación.
- 5.- Sus respuestas serán codificadas usando un número de identificación y, por lo tanto, serán anónimas; si tiene alguna duda, puede hacer preguntas en cualquier momento durante su participación.

**BENEFICIOS:**

No existe beneficio directo para usted por participar en este estudio, sin embargo, se le informará de manera personal y confidencial de algún resultado que se crea conveniente que usted necesite conocer . Los resultados también serán archivados en la base de datos de cada participante y de ser el caso se le recomendará para que acuda a su médico especialista tratante.

**COSTOS E INCENTIVOS:**

Usted no realizará ningún gasto por participar en este estudio.

**CONFIDENCIALIDAD:**

Su información será protegida ya que su participación es anónima, usaremos códigos de identificación internos, los cuales mantendrán su privacidad. Si los resultados de este estudio son publicados en una revista científica, no se mostrara ningún dato que permita la identificación de su persona. Sus archivos no será, mostrados a ninguna persona ajena al estudio sin su consentimiento.

**CONSENTIMIENTO:**

Acepto voluntariamente a participar en este estudio, he comprendido perfectamente la información que se me ha brindado sobre las cosas que van a suceder si participo en el presente estudio, también entiendo que puedo decidir no participar y que puedo retirarme del estudio en cualquier momento.

**CODIGO DE PARTICIPANTE: DEYSI01**

**FECHA: 15 / 05 / 2023**



**FIRMA DEL PARTICIPANTE**

**CONSENTIMIENTO INFORMADO  
PARA PARTICIPAR EN EL ESTUDIO Y DESARROLLO DE LA  
INVESTIGACIÓN**

**Nivel de Estudio: Pregrado**

Soy estudiante de la Escuela de Enfermería de la Universidad San Pedro, la cual estoy realizando un trabajo de tesis. La importancia del presente estudio radica en el sentido de que puede servir para identificar aquellos factores que pueden estar afectando la satisfacción de las enfermeras a fin de que en las instancias respectivas se tomen las mediciones del caso.

Lo invito a Participar del estudio de investigación denominado:

**“Repercusión de la COVID 19 en la salud mental de los usuarios que acuden al Hospital Privado de Piura, 2023”**

**Este es un estudio desarrollado por: JUÁREZ LACHIRA DEISY PAOLA, Pertenece a la Universidad San Pedro – Filial Piura.**

**Objetivo de Estudio: “determinar el nivel de repercusión de la COVID-19 en la salud mental de los usuarios que acuden a l hospital privado de Piura”**

Por Este motivo es necesario profundizar más en el tema y abordar con la debida importancia que amerita.

Metodología: si usted acepta participar, le informamos que se llevarán a cabo los siguientes procedimientos:

- 1.- Se le pedirá responder algunas preguntas.
- 2.- No le tomará mucho de su tiempo.
- 3.- La información que se recoja será confidencial.
- 4.- No se usará para ningún otro propósito fuera de los de esta investigación.
- 5.- Sus respuestas serán codificadas usando un número de identificación y, por lo tanto, serán anónimas; si tiene alguna duda, puede hacer preguntas en cualquier momento durante su participación.

**BENEFICIOS:**

No existe beneficio directo para usted por participar en este estudio, sin embargo, se le informará de manera personal y confidencial de algún resultado que se crea conveniente que usted necesite conocer . Los resultados también serán archivados en la base de datos de cada participante y de ser el caso se le recomendará para que acuda a su médico especialista tratante.

**COSTOS E INCENTIVOS:**

Usted no realizará ningún gasto por participar en este estudio.

**CONFIDENCIALIDAD:**

Su información será protegida ya que su participación es anónima, usaremos códigos de identificación internos, los cuales mantendrán su privacidad. Si los resultados de este estudio son publicados en una revista científica, no se mostrara ningún dato que permita la identificación de su persona. Sus archivos no será, mostrados a ninguna persona ajena al estudio sin su consentimiento.

**CONSENTIMIENTO:**

Acepto voluntariamente a participar en este estudio, he comprendido perfectamente la información que se me ha brindado sobre las cosas que van a suceder si participo en el presente estudio, también entiendo que puedo decidir no participar y que puedo retirarme del estudio en cualquier momento.

**CODIGO DE PARTICIPANTE: DEYSI02**

**FECHA: 15 / 05 / 2023**



**FIRMA DEL PARTICIPANTE**

## Anexo 07



"Año del fortalecimiento de la Soberanía Nacional"

### INFORME

**A** : DRA. JENNY CANO MEJIA  
Decana de la Facultad de Ciencias de La salud

**ASUNTO** : INFORME DE CONFORMIDAD DE INFORME FINAL

**FECHA** : 09 DE JUNIO DEL 2023

**REF** : RESOLUCIÓN DE DIRECCIÓN DE ESCUELA Nº050-2023-USP-EPE/D

Tengo a bien dirigirme a usted para saludarla cordialmente y al mismo tiempo informarle que la Tesis titulada "Repercusión de la COVID 19 en la salud mental de los usuarios que acuden al Hospital Privado de Piura, 2023" de el(la) bachiller JUÁREZ LACHIRA DEISY PAOLA, ya se encuentra en condición de ser revisado por los miembros del jurado evaluador.

Contando con su amable atención al presente es ocasión propicia para renovarle las muestras de mi especial deferencia personal.

Atentamente.



---

Mg. Aranda Benites Elida Egborta  
CODIGO ORCID N° 0000-0001-6141-0685  
ASESORA

## Anexo 08

### REPOSITORIO INSTITUCIONAL



## REPOSITORIO INSTITUCIONAL DIGITAL

FORMULARIO DE AUTORIZACIÓN PARA LA PUBLICACIÓN DE DOCUMENTOS DE INVESTIGACIÓN

1. Información del Autor			
JUAREZ LACHIRA DEYSI PAOLA		47693475	deysicla@juzarez2@gmail.com
Apellidos y nombres		UNI	Correo electrónico
2. Tipo de Documento de Investigación			
<input checked="" type="checkbox"/>	<input type="checkbox"/>	<input type="checkbox"/>	<input type="checkbox"/>
Tesis	Trabajo de Sucesión Profesional	Trabajo Académico	Trabajo de Investigación
3. Grado Académico o Título Profesional *			
<input checked="" type="checkbox"/>	<input type="checkbox"/>	<input type="checkbox"/>	<input type="checkbox"/>
Maestría	Título Profesional	Titulación Segunda Especialidad	Doctorado
4. Título del Documento de Investigación			
REPERCUSIÓN DE LA COVID-19 EN LA SALUD MENTAL DE LOS USUARIOS QUE ACUDEN AL HOSPITAL PRIVADO DE PIURA.			
5. Programa Académico			
ENFERMERÍA			
6. Tipo de Acceso al Documento			
<input checked="" type="checkbox"/>	<input type="checkbox"/>		
Abierto a Público (*Indicar según normativa aplicable)	Acceso restringido (*Indicar según normativa institucional)		
(*) En caso de restringir seleccionar motivo:			

#### A. Originalidad del Archivo Digital

Por el presente dejo constancia que el archivo digital que entrego a la Universidad, es la versión final del trabajo de investigación sustentado y aprobado por el Jurado Evaluador y forma parte del proceso que conduce a obtener el grado académico o título profesional.

#### B. Otorgamiento de una licencia CREATIVE COMMONS \*

El autor, por medio de este documento, autoriza a la Universidad, publicar su trabajo de investigación en formato digital en el Repositorio Institucional Digital, al cual se podrá acceder, preservar y difundir de forma libre y gratuita, de manera íntegra a todo el documento. \*

Huella Digital		Firma	

Lugar	Día	Mes	Año
Chimbote	23	12	2021

#### Importante

- Según Resolución del Consejo Directivo N° 002-2016-CD/USP/02, Reglamento del Registro Nacional de Trabajos de Investigación para optar Grados Académicos y Títulos Profesionales, en el inciso 8.2 del N° 00002.
- El autor otorga el uso de acceso abierto a público en la Universidad San Pedro una licencia de acceso, para que se pueda hacer acceso de forma en la obra y difundir en el Repositorio Institucional Digital. Dependiendo de los derechos de autor y propiedad intelectual de acuerdo en el artículo 14 del D.L. N° 002.
- Declaro que el autor otorga la autorización, consentimiento y poder para los datos del autor y contenido de la obra, de acuerdo a lo establecido en el artículo 14 del D.L. N° 002.
- La Facultad Científica (FC) es una organización Internacional sin fines de lucro que posee a disposición de sus miembros un conjunto de servicios (Biblioteca y de herramientas tecnológicas que permiten la difusión de información, recursos educativos, obras artísticas y científicas, entre otros. El uso de estas herramientas garantiza que el autor obtenga el crédito por su obra.
- Según el artículo 8.2 del artículo 02 del Reglamento del Registro Nacional de Trabajos de Investigación para optar Grados Académicos y Títulos Profesionales (RNTI) las universidades, instituciones y entidades de educación superior tienen como obligación registrar todos los trabajos de investigación y proyectos, incluyendo los resultados en sus repositorios institucionales prestando el uso de acceso abierto a sus trabajos, los cuales serán posteriormente almacenados por el Repositorio Digital (RDI) a través del Repositorio AICAF.

Nota: El uso de Internet en los datos, se puede realizar en la ley 27463, art. 32, inciso 2) b.

**Anexo 09**  
**REPORTE DE SIMILITUD**

Repercusión de la COVID 19 en  
la salud mental de los usuarios  
que acuden al Hospital Privado  
de Piura, 2023  
*por Deisy Paola Juárez Lachira*

---

Fecha de entrega: 13-jul-2023 06:24p.m. (UTC-0500)

Identificador de la entrega: 2130770877

Nombre del archivo: TESIS\_JUAREZ\_LACHIRA\_-\_TURNITIN\_JUUO.docx (88.84K)

Total de palabras: 7901

Total de caracteres: 40645



## Repercusión de la COVID 19 en la salud mental de los usuarios que acuden al Hospital Privado de Piura, 2023

### INFORME DE ORIGINALIDAD



### FUENTES PRIMARIAS

<b>1</b>	<b>hdl.handle.net</b> Fuente de Internet	<b>7%</b>
<b>2</b>	<b>Submitted to Universidad de Huanuco</b> Trabajo del estudiante	<b>2%</b>
<b>3</b>	<b>repositorio.ucv.edu.pe</b> Fuente de Internet	<b>2%</b>
<b>4</b>	<b>repositorio.usanpedro.edu.pe</b> Fuente de Internet	<b>2%</b>
<b>5</b>	<b>Submitted to Universidad Señor de Sipan</b> Trabajo del estudiante	<b>1%</b>
<b>6</b>	<b>es-us.noticias.yahoo.com</b> Fuente de Internet	<b>1%</b>
<b>7</b>	<b>Submitted to Universidad Cesar Vallejo</b> Trabajo del estudiante	<b>1%</b>
<b>8</b>	<b>Submitted to Universidad Nacional Amazonica de Madre de Dios</b> Trabajo del estudiante	<b>1%</b>



9	Submitted to Universidad Católica De Cuenca Trabajo del estudiante	1 %
10	Submitted to Universidad Peruana Los Andes Trabajo del estudiante	1 %
11	es.noticias.yahoo.com Fuente de Internet	1 %
12	publicaciones.usanpedro.edu.pe Fuente de Internet	<1 %
13	iris.paho.org Fuente de Internet	<1 %
14	Submitted to Universidad Católica de Santa María Trabajo del estudiante	<1 %
15	ciiber.org Fuente de Internet	<1 %
16	www.researchgate.net Fuente de Internet	<1 %
17	repositorio.unsch.edu.pe Fuente de Internet	<1 %
18	Erica Di Ruggiero. "Abordar la salud mental a través de la acción intersectorial en el contexto de la COVID-19 y de la Agenda 2030 para el Desarrollo Sostenible", Global Health Promotion, 2022 Publicación	<1 %



19	<a href="http://www.revista-actualidadlaboral.com">www.revista-actualidadlaboral.com</a> Fuente de Internet	<1 %
20	Submitted to Universidad de Guadalajara Trabajo del estudiante	<1 %
21	Submitted to Cape Cod Community College Trabajo del estudiante	<1 %
22	<a href="http://infonegocios.com.py">infonegocios.com.py</a> Fuente de Internet	<1 %
23	<a href="http://repositorio.uniautonomo.edu.co">repositorio.uniautonomo.edu.co</a> Fuente de Internet	<1 %
24	<a href="http://www.clinicbarcelona.org">www.clinicbarcelona.org</a> Fuente de Internet	<1 %
25	<a href="http://www.dovepress.com">www.dovepress.com</a> Fuente de Internet	<1 %
26	Submitted to Universidad Científica del Sur Trabajo del estudiante	<1 %
27	Submitted to Universidad Nacional Abierta y a Distancia, UNAD,UNAD Trabajo del estudiante	<1 %
28	<a href="http://grupodocere.web.uah.es">grupodocere.web.uah.es</a> Fuente de Internet	<1 %
29	<a href="http://repositorio.unfv.edu.pe">repositorio.unfv.edu.pe</a> Fuente de Internet	<1 %
30	<a href="http://repositorio.unp.edu.pe">repositorio.unp.edu.pe</a>	

	Fuente de Internet	<1 %
31	<a href="http://www.sanidad.gob.es">www.sanidad.gob.es</a> Fuente de Internet	<1 %
32	<a href="http://coggle.it">coggle.it</a> Fuente de Internet	<1 %
33	<a href="http://revistaagora.com">revistaagora.com</a> Fuente de Internet	<1 %
34	<a href="http://ri.itba.edu.ar">ri.itba.edu.ar</a> Fuente de Internet	<1 %
35	"Tesis Development of recombinant vaccines to prevent the disease caused by the respiratory viruses SARS-CoV-2, hMPV, and hRSV", Pontificia Universidad Católica de Chile, 2022 Publicación	<1 %
36	<a href="http://repositorio.sibdi.ucr.ac.cr:8080">repositorio.sibdi.ucr.ac.cr:8080</a> Fuente de Internet	<1 %
37	<a href="http://dees.abcdef.wiki">dees.abcdef.wiki</a> Fuente de Internet	<1 %
38	<a href="http://pesquisa.bvsalud.org">pesquisa.bvsalud.org</a> Fuente de Internet	<1 %
39	<a href="http://www.abcsexologia.com">www.abcsexologia.com</a> Fuente de Internet	<1 %

40	Iwona Nowakowska, Anna Zarazińska. " What is important for you makes you think about the pandemic differently: moral foundations, pandemic-related fears and convictions ( ) ", Studies in Psychology, 2023 Publicación	<1 %
41	gacetamedica.com Fuente de Internet	<1 %
42	mednet2.who.int Fuente de Internet	<1 %
43	repositorio.flacsoandes.edu.ec Fuente de Internet	<1 %
44	revistas.unal.edu.co Fuente de Internet	<1 %
45	www.coursehero.com Fuente de Internet	<1 %
46	Submitted to Saint Francis College Trabajo del estudiante	<1 %
47	cdn.www.gob.pe Fuente de Internet	<1 %
48	repositorio.uneatlantico.es Fuente de Internet	<1 %
49	www.barrons.com Fuente de Internet	<1 %

50	<a href="http://www.slideshare.net">www.slideshare.net</a> Fuente de Internet	<1 %
51	<a href="http://www.unc.edu.pe">www.unc.edu.pe</a> Fuente de Internet	<1 %
52	<a href="http://www.washingtonpost.com">www.washingtonpost.com</a> Fuente de Internet	<1 %



Excluir citas     Apagado     Excluir coincidencias < 10 words  
 Excluir bibliografía     Activo