

UNIVERSIDAD SAN PEDRO
FACULTAD DE CIENCIAS ECONÓMICAS Y
ADMINISTRATIVAS
PROGRAMA DE ESTUDIOS DE CONTABILIDAD



LA GESTIÓN DE LOGÍSTICA Y SU INFLUENCIA EN LA
RENTABILIDAD DE LA EMPRESA CONSORCIO LOS
CONSTRUCTORES, 2023

Tesis para obtener el título profesional de Contadora Pública

AUTORA:

Calderón Arana, Priscila Isolina

Código ORCID: 0009-0006-8157-5085

ASESOR:

Acosta Zárate, Carlos Alberto

Código ORCID: 0000-0003-1299-819X

CHIMBOTE – PERU

2024

Índice General

Índice general	ii
Índice de tablas	iii
Palabras claves	iv
Constancia de originalidad	v
Título	vi
Resumen	vii
Abstract	viii
1. Introducción	1
2. Metodología	18
3. Resultados	19
4. Análisis y discusión	31
5. Conclusiones	34
6. Recomendaciones	35
Agradecimiento	37
Referencias bibliográficas	38
Anexos	43

Indice de Tablas

Tabla 1 Valor referencial de obra de la empresa Consorcio Los Constructores, Chimbote, 2023.	19
Tabla 2 R Rentabilidad de los costos de almacenamiento de la empresa Consorcio entabilidad de costo operativo de maquinaria de la empresa Consorcio Los Constructores,Chimbote,2023... ..	20
Tabla 3 Rentabilidad de costo operativo de mano de obra de la empresa Consorcio Los Constructores,Chimbote,2023.....	21
Tabla 4 Rentabilidad de costo operativo total de la empresa Consorcio Los Constructores,Chimbote,2023.	23
Tabla 5 Rentabilidad de los costos de materiales de la empresa Consorcio Los Constructores,Chimbote,2023.	25
Tabla 6 Rentabilidad de los costos de almacenamiento de la empresa Consorcio Los Constructores,Chimbote,2023.	27
Tabla 7 Rentabilidad de la gestión logística de la empresa Consorcio Los Constructores,Chimbote,2023.	28

Palabras claves: Gestión Logística, Rentabilidad

Keywords: Logistics management, Profitability

Línea de investigación.

Línea de Investigación	Gestión económica y financiera
Área	Ciencias Sociales
Subárea	Economía y Negocios
Disciplina	Economía



CONSTANCIA DE ORIGINALIDAD

El que suscribe, Vicerrector de Investigación de la Universidad San Pedro:

HACE CONSTAR

Que, de la revisión del trabajo titulado **“LA GESTIÓN DE LOGÍSTICA Y SU INFLUENCIA EN LA RENTABILIDAD DE LA EMPRESA CONSORCIO LOS CONSTRUCTORES, 2023.”** del (a) estudiante: **Priscila Isolina Calderón Arana**, identificado(a) con **Código N° 1111101888**, se ha verificado un porcentaje de similitud del 29%, el cual se encuentra dentro del parámetro establecido por la Universidad San Pedro mediante resolución de Consejo Universitario N° 5037-2019-USP/CU para la obtención de grados y títulos académicos de pre y posgrado, así como proyectos de investigación anual Docente.

Se expide la presente constancia para los fines pertinentes.

Chimbote, 5 de Febrero de 2025

UNIVERSIDAD SAN PEDRO
VICERRECTORADO DE INVESTIGACIÓN



Dr. JAVIER MARTÍNEZ CARRIÓN
VICERRECTOR

NOTA:

Este documento carece de valor si no tiene adjunta el reporte del Software TURNITIN.

Título:

**La Gestión de Logística y su influencia en la rentabilidad de la
empresa Consorcio Los Constructores, 2023.**

TITLE

**Logistics Management and its influence on the profitability of the
company Consorcio Los Constructores, 2023.**

Resumen

La presente investigación tuvo como propósito determinar la influencia que tiene la gestión de logística en la rentabilidad de la empresa Consorcio los Constructores 2023. La investigación fue de tipo aplicada, nivel descriptivo, cuantitativa diseño no experimental y corte transeccional. La población y muestra estuvo compuesta por 41 documentos contables y financieros de la empresa Consorcio Los Constructores, 2023. Se utilizó la técnica de la recolección de datos para esta investigación mediante un análisis documental la cual consiste en estudiar los diferentes periodos mensuales de la empresa consorcio los constructores, 2023. Como instrumento se tuvo la observación documental contable.

Los resultados del estudio demostraron la existencia de un significativo nivel de influencia de la gestión logística en la rentabilidad de la empresa Consorcio Los Constructores, mostrando un margen del 6% adicional de utilidad. Esto debido a una reducción de los costos, representando para la empresa una utilidad adicional de 169, 847.97 soles, incrementando la utilidad del 5% del valor referencial a un 11%.

Abstract

The purpose of this research was to determine the influence that logistics management has on the profitability of the company Consorcio los Constructores 2023. The research was of an applied type, descriptive level, non-experimental design and transectional. The population and sample were made up of 41 accounting and financial documents of the company Consorcio Los Constructores, 2023. The data collection technique was used for this research through a documentary analysis which consists of studying the different monthly periods of the consortium company. the constructors, 2023. The accounting documentary observation was used as an instrument.

The results of the study demonstrated the existence of a significant level of influence of logistics management on the profitability of the company Consorcio Los Constructores, showing an additional 6% profit margin. This was due to a reduction in costs, representing for the company an additional profit of 169,847.97 soles, increasing the profit from 5% of the reference value to 11%.

1. INTRODUCCIÓN

Para la presente investigación se han considerado los siguientes antecedentes relacionados con las variables de estudio:

Pesantes y Loor (2024), en su tesis tuvo como finalidad determinar un análisis de la Gestión logística para optimizar tiempos de entrega a nivel nacional de la empresa Chim-Tintas S.A. Respecto a la metodología se utilizó un enfoque cuantitativo y de tipo descriptivo; para la población y muestra se encuestó a 15 empleados de la empresa y 32 clientes para entender sus experiencias y problemas con la entrega de productos. Los resultados revelaron falencias significativas en la gestión logística, principalmente tras el traslado de centro de distribución, lo que ha llevado a retrasos en las entregas y problemas de calidad, afectando la satisfacción del cliente. Se propone un plan de mejoras que incluye optimizar la planificación de entregas, crear condiciones precisas con los proveedores y mejorar el diálogo con los clientes. Estas acciones buscan asegurar una gestión logística más efectiva, impactando positivamente en la competitividad y rentabilidad de la empresa.

Salazar, Manrique, y Cuy (2023), en su investigación, tuvieron como propósito identificar las capacidades logísticas necesarias para la internacionalización de las pequeñas y medianas empresas (PYMES), con el fin de potenciar su competitividad. Respecto a la metodología, es un estudio de tipo cualitativo, fundado en un análisis sistemático de literatura científica, abarcando el período de 2011 a 2021. Población y muestra: La investigación analizó 167 estudios, de ellos, 43 se ajustaron a los criterios necesarios para ser incluidos, seleccionados por su enfoque en habilidad

es logísticas para expandirse internacionalmente. Los instrumentos utilizados fueron análisis documental y revisión teórica. Como resultado, se identificaron capacidades logísticas clave como aprovisionamiento, almacenamiento, distribución, infraestructura, optimización de costos, tecnología e innovación. Conclusión: La investigación concluye que estas capacidades son fundamentales para que las PYMES logren una internacionalización exitosa, aumentando la competitividad y rentabilidad del negocio en el ámbito internacional.

Labarrera (2023), en su investigación tuvo como propósito determinar el impacto de una propuesta de gestión logística sobre la rentabilidad de una empresa comercial, durante el año 2022, Trujillo – Perú. En relación con la metodología, se trata de un estudio de tipo propositivo, con un diseño pre-experimental, enfocado en diagnosticar y mejorar los procesos logísticos de la entidad. Población y muestra: La población y muestra incluyeron los registros logísticos y financieros de la empresa durante el año 2022; el instrumento aplicado fue el análisis de documental, encuestas las cuales se registraron mediante un cuestionario, la técnica usada fue diagrama de Ishikawa, diagrama de Pareto y método de máximo y mínimos. Como resultado, la implementación de la propuesta permitió un incremento de la rentabilidad en un 3%. Conclusión: La propuesta para optimizar la gestión logística resultó ser efectiva para aumentar la rentabilidad de la entidad, con un VAN positivo de S/. 8,975.00, a una TIR del 47.5%, y un B/C de 1.45. demostrando que las mejoras son viables y tiene un efecto favorable en la rentabilidad.

Castillo (2023), en su tesis tuvo como propósito aplicar una propuesta de mejora en la gestión de producción y Logística de una envasadora de agua mineral en Trujillo, con el objetivo de incrementar su rentabilidad durante el año 2023. Respecto a la metodología: Es un estudio aplicado con un diseño no experimental, utilizando herramientas de ingeniería industrial como pronósticos, estudio de tiempos, balance de línea, gestión de stocks y logística inversa, tuvo como población a los procesos productivos y logísticos de la envasadora de agua mineral. Como resultado, la ejecución de estas mejoras condujo a un crecimiento en la rentabilidad de la empresa en un 97.19%, con un VAN de S/. 6,704, un TIR del 79.76%, una relación Beneficio-Costo de 1.55, y un Periodo de Retorno de Inversión (PRI) de 9 meses. Como conclusión: La aplicación de mejora en la gestión de producción y logística permitió aumentar la rentabilidad de la entidad en un 97.19%, indicando así que las mejoras propuestas son altamente rentables.

Solís (2023), en su tesis tuvo como finalidad determinar el impacto de una propuesta de mejora en la gestión logística para incrementar la rentabilidad de una ferretería durante el año 2022, Trujillo-Perú. Respecto a la metodología, es un estudio cuantitativo, de diseño pre-experimental, con una medición antes y después de la

intervención en el área logística de la ferretería, los instrumentos aplicados consistieron en la observación y el estudio de documentos. Población y muestra: La población y muestra fueron los registros logísticos y financieros de la ferretería para el año 2022. Como resultado la rentabilidad sobre las ventas aumentó de un 29% a un 32%, con una reducción significativa en las pérdidas anuales, con un VAN S/. 14,474.00, TIR 85.2%, una B/C de 1.32 y un PRI (Periodo de Recuperación de la inversión) de 10.29 meses. Conclusión: la implementación de mejoras en la gestión logística resultó en un incremento en la rentabilidad de la ferretería lo que indicaría que es una propuesta rentable.

Arce y Palma (2022), en su investigación tuvieron como propósito determinar si la gestión logística incide en la rentabilidad de la empresa M&S Contratistas Generales S.A.C., Trujillo 2021, Perú. Respecto a la metodología, es un estudio cuantitativo, de nivel descriptivo, con diseño no experimental y transeccional. La población y muestra se presentó a través de 25 documentos contables y financieros de la empresa, y la muestra fue censal, utilizando los 20 registros que contenían datos relevantes para la investigación. Como resultado, se concluyó que la empresa presenta una gestión logística ineficaz y afecta considerablemente en su rentabilidad, evidenciada por los indicadores KPI, ROA y ROE. Como conclusión: La gestión logística deficiente impacta negativamente la rentabilidad de la empresa, por ello es crucial implementar ajustes para la mejora de los procesos logísticos y con esto, lograr la optimización de los resultados financieros.

Camacho (2022), en su tesis tuvo como finalidad determinar en qué medida la gestión logística y su incidencia en la Rentabilidad de la empresa 2010 Global Services Perú S.A.C., Miraflores 2021. Se desarrolló una investigación de enfoque cuantitativo, de nivel correlacional- causal, con un diseño no experimental y transversal. La población y muestra estuvo conformada por 75 trabajadores de la entidad; a la cual se le realizó un cuestionario validado por el juicio de expertos y con un alfa de Cronbach de 0.943 para la variable gestión logística y 0.724 para la variable rentabilidad por lo que se confirmó que el instrumento es confiable. Como resultado, se encontró que la gestión logística influye significativamente en la rentabilidad de la empresa, según prueba de chi calculado, siendo $X^2_c = 9,671$ y X^2_t

= 5,99, con 2df y un nivel de confianza de 5%, el beta y V de Cramer = 0,359 calculado con un coeficiente beta de 0.359, indicando una incidencia media entre las variables. Conclusión: La gestión logística influye de manera notable en la rentabilidad de la empresa, y una mejora en esta gestión puede llevar a un aumento significativo en los beneficios.

Cárdenas (2022), en su tesis tuvo como propósito analizar la propuesta de justo a tiempo en la gestión logística para optimizar la rentabilidad de la empresa comercializadora Inversiones Sabel S.A.C., 2021, Lima, Perú. La metodología, es un estudio aplicado con diseño cuasi experimental, en el que se manipularon técnicas e instrumentos para mejorar la gestión logística y analizar su impacto en la rentabilidad. La población y muestra estuvo conformada por los registros financieros y logísticos de la empresa en el año 2021, la muestra fue censal, utilizando todos los registros disponibles. En consecuencia, se encontró que la implementación del sistema JUSTO A TIEMPO mejoró significativamente la rentabilidad de la empresa, optimizando el control de inventarios y reduciendo los costos operativos. Como conclusión la aplicación del sistema JUSTO A TIEMPO en la gestión logística incremento la rentabilidad y la eficiencia operativa de la entidad.

Lecaros (2022), en su tesis tuvo como propósito demostrar la gestión logística en la rentabilidad de las empresas industriales en el Sector Textil en Lima Metropolitana, 2019-2020, Lima, Perú. Como metodología, es un estudio tipo aplicado con un diseño no experimental, transversal correlacional. La población estuvo compuesta por 154 profesionales, entre gerentes generales, jefes de operaciones, gerentes de logística, gerentes de finanzas y asistentes de 30 empresas industriales del sector textil en Lima Metropolitana. La muestra estuvo compuesta por 110 profesionales seleccionados mediante muestreo probabilístico. Como resultado, se encontró que la gestión logística influye de manera importante en la rentabilidad, mejorando los tiempos de entrega, optimizando costos y satisfaciendo las demandas del mercado. Conclusión: La gestión logística eficiente es crucial para mejorar la rentabilidad de las entidades textiles en Lima Metropolitana.

Paricahua (2022), en su investigación tuvo como propósito determinar cómo la gestión logística se relaciona con la rentabilidad de las empresas constructoras en la

provincia de San Román, Puno - Perú. Respecto a la metodología, es un estudio cuantitativo, de diseño no experimental, corte transversal y nivel correlacional. Población y muestra: La población estaba integrada por las empresas constructoras de la provincia de San Román, y la muestra fue seleccionada mediante un muestreo probabilístico. Como resultado, se encontró que las empresas con una gestión logística eficiente experimentaron una mayor rentabilidad, destacándose la importancia de una gestión de inventarios rigurosa, optimización del transporte y distribución, y la adecuada coordinación con proveedores. Conclusión: una gestión logística adecuada es crucial para mejorar la rentabilidad, ya que permite ajustar los costos operativos y aumentar la eficiencia.

Cárdenas y Poluche (2022), en su investigación tuvieron como finalidad determinar si la gestión logística incide en la rentabilidad financiera de la empresa de servicios Suministro y Logística Staff C&R, durante el año 2021, Tarapoto – Perú. Respecto a la metodología, es un estudio cuantitativo, de tipo aplicado, con un diseño no experimental, transversal y correlacional causal. Población y muestra: La población estaba compuesta por 26 trabajadores de almacén de la entidad, y la muestra incluyó a todos ellos. Se llegó a la conclusión de que la gestión logística tiene un impacto considerable en la rentabilidad económica de la empresa, con un coeficiente de correlación de Spearman de 0.789.

Castillo y Lozano (2022), en su investigación, tuvieron como propósito analizar la gestión logística y rentabilidad de inventarios en una empresa Retail en Nuevo Chimbote- Perú. Respecto a la metodología, se trató de una investigación aplicada con un diseño no experimental, descriptivo, y enfoque cuantitativo. La población estuvo compuesta por los 26 colaboradores de almacén de la empresa, y la muestra fue censal, incluyendo a todos los colaboradores. Como resultado, se concluyó que no hay una relación importante entre los problemas que afectan la operación de los sistemas logísticos y la rentabilidad de inventarios, lo que sugiere que otros factores podrían estar influyendo en la rentabilidad más allá de la gestión logística. Conclusión: A pesar de no encontrarse una relación directa significativa, la gestión eficiente de los inventarios sigue siendo crucial para evitar problemas como el sobreabastecimiento y la pérdida de valor en los productos almacenados.

Apaza y Chura (2021), en su tesis tuvo como propósito determinar la gestión logística y su relación con la Rentabilidad en la empresa Flores K&M Distribuidores del Sur E.I.R.L en Puno, Perú. La metodología enmarca un estudio no experimental, de corte transversal y diseño correlacional; la muestra lo conformaron 20 trabajadores, la técnica usada fue el cuestionario. Como resultado de la investigación se determina que hay una conexión importante entre la gestión de compras con la rentabilidad de la entidad, afirmación se respalda en un coeficiente de correlación de valor de .802 y un valor de significancia de $.000 < .005$. Conclusión: Se resaltó que una buena planificación y gestión de sus diferentes operaciones en todas las áreas permitirán optimizar la eficiencia y por consiguiente elevar los niveles de rentabilidad de la entidad.

Alcalá, Sánchez y Valdivieso (2021), en su investigación tuvieron como propósito determinar la influencia de la gestión logística y la rentabilidad de la empresa Cynara Perú S. A.C., durante los años 2017 a 2020 en Callo-Perú. Respecto a la metodología, es un estudio de tipo aplicada, con un enfoque cuantitativo, diseño no experimental, y método analítico-sintético. La población fue la entidad Cynara Perú S.A.C., y la muestra estuvo constituida por los estados financieros de la empresa durante los años 2017 a 2020. Como resultado, se concluyó que la gestión logística tiene un impacto considerable en la rentabilidad de la empresa, con indicadores de rotación de inventarios y periodos promedio de pago mostrando una correlación significativa con la rentabilidad financiera y económica. En conclusión, una correcta gestión logística es clave para aumentar la rentabilidad de la entidad, optimizando los costos y mejorando la eficiencia operativa.

Campaña (2021), en su tesis tuvo como finalidad determinar el impacto de una propuesta de mejora en la gestión logística y su impacto en la rentabilidad de una empresa constructora en Trujillo 2021. Como metodología, se trató de una investigación aplicada con un diseño diagnóstica y propositiva. La población estuvo integrada por los procesos de una empresa Constructora en Trujillo, y la muestra se centró en almacenar y distribuir en la gestión logística. Como resultado, la propuesta de mejora permitió reducir procesos y tiempos en almacenamiento y distribución, lo que se tradujo en aumento de la rentabilidad en un 1.83% con indicadores financieros

positivos como VAN de S/. 43,698.17 y un TIR de 81.2%. Conclusión: La ejecución de mejoras en la gestión logística tuvo un impacto significativo en la rentabilidad de la empresa.

Peláez y Tapia (2021), en su investigación, tuvieron como propósito proponer una mejora en la gestión logística para aumentar la rentabilidad en la empresa M. Catalán S.A.C., durante el año 2020 en Pimentel – Perú. Respecto a la metodología, es un estudio de tipo aplicado con enfoque cuantitativo y diseño no experimental. La población incluyó todos los procesos y recursos logísticos de la empresa, mientras que la muestra se centró en el área logística, utilizando un muestreo no probabilístico de conveniencia. Como resultado, se propuso la implementación de mejoras en la gestión de inventarios y distribución; lo que se proyectó que aumentaría la rentabilidad financiera en un 0.78% en un escenario poco favorable y hasta un 0.98% en un escenario favorable. Conclusión: El avance en la gestión logística, tiene un impacto favorable en la rentabilidad, y la implementación de un sistema de GPS y telemetría, junto con una mejor gestión de inventarios, son clave para alcanzar estos resultados.

Ramírez (2020), en su tesis tuvo como finalidad determinar la gestión logística y su efecto con la rentabilidad en la Hacienda el Potrero S.A.C. en Pimentel- Perú. La investigación fue aplicada de tipo descriptiva, con enfoque cuantitativo, con diseño no experimental transversal; la población y muestra estuvo conformada por los trabajadores de la entidad. Se utilizó la técnica de estudio documental, y su instrumento guía de análisis documental. Como conclusión: la gestión logística en la Hacienda el Potrero S.A.C., carece de un sistema de procesos y procedimientos que ayuden administrar eficientemente la gestión, lo que está causando un efecto en la rentabilidad de la empresa, asimismo se está generando pérdidas para la entidad, disminuyendo la utilidad en un 8% del total de las ventas.

Soria y Coral (2020), en su tesis tuvo como propósito evaluar la influencia de la gestión logística en la rentabilidad de la empresa CREDISORIA, ubicada en Ucayali, Perú. Respecto a la metodología: Es un estudio de tipo no experimental, con un diseño correlacional-descriptivo. La población y muestra estuvo compuesta por 140 personales de la entidad. Como resultado, se dio que la Gestión de compras y

abastecimiento, así como la gestión de los centros de distribución y almacenes, influye significativamente en la rentabilidad financiera de la empresa. Como conclusión es que una gestión logística eficiente es crucial para aumentar la rentabilidad económica y financiera de la empresa, reduciendo riesgos y optimizando los procesos de distribución.

Gamero y Rojas (2020), en su tesis tuvieron como propósito determinar la gestión logística y su influencia en la rentabilidad de las empresas comercializadoras de materiales eléctricos, en el año 2019. Lima – Perú. La metodología usada fue un estudio correlacional, con un diseño no experimental y enfoque cuantitativo. La población estuvo compuesta por las empresas comercializadoras de materiales eléctricos en Lima Metropolitana, y la muestra incluyó a 40 empresas seleccionadas mediante un muestreo no probabilístico. Como resultado, gestión logística muestra una mejora positiva de nivel moderado con la rentabilidad, destacando que una gestión eficiente en inventarios, almacenamiento y distribución mejora notablemente la rentabilidad. Se determina que una gestión logística adecuada es esencial para mejorar la rentabilidad de las entidades comercializadoras de materiales eléctricos, y se recomienda la implementación de estrategias logísticas más efectivas.

Veliz (2019), en su investigación tuvo como propósito determinar la gestión logística y su relación con la rentabilidad en la empresa Contratistas Generales y Minería L&R S.A.C., de la provincia de San Román, Juliaca – Perú en el año 2016. Respecto a la metodología, es un estudio cuantitativo, de nivel descriptivo, con diseño no experimental y transeccional. La población estuvo conformada por los estados financieros y registros logísticos de la entidad, y la muestra fue censal, utilizando todos los registros disponibles. Como resultado, se identificó que la empresa tenía una deficiente gestión logística que influye considerablemente la rentabilidad económica y financiera. Conclusión: la gestión logística deficiente tiene un impacto negativo en la rentabilidad, y mejorar los procesos logísticos es crucial para reducir riesgos económicos y financieros en la empresa.

García y Quisoruco (2019), en su tesis tuvieron como propósito determinar la gestión logística y la rentabilidad en la empresa Ramelsa, SJL-2019, ubicada en San Juan de Lurigancho-Perú. En cuanto a la metodología, es un estudio tipo

correlacional, con un diseño no experimental y enfoque cuantitativo. La población fue censal, compuesta por los 60 trabajadores de la empresa, y se utilizó un cuestionario de 32 ítems para cada una de las variables de estudio. Esto arrojó como resultado una correlación positiva baja entre la gestión logística y la rentabilidad (Rho de Spearman = 0.318, Sig. = 0.000). En conclusión, la gestión logística en la empresa Ramelsa S.A.C., tiene una conexión positiva pero baja con la rentabilidad, lo que sugiere que mejoras en la logística podrían tener un impacto positivo en la rentabilidad de la entidad.

Martínez y Ríos (2019), en su investigación tuvieron como propósito describir la gestión logística y la rentabilidad de la Distribuidora Ferretera Aaron E.I.R.L., Lima- Perú 2018. Respecto a la metodología, es un estudio no experimental, de corte transversal. La población se compuso por los trabajadores de las áreas logísticas y administrativas de la empresa, y la muestra incluyó a 12 trabajadores seleccionados por su relevancia en estas áreas. Como resultado, se encontró que la gestión logística actual posee una conexión relevante con la rentabilidad de la empresa destacando que existen aspectos como la administración de compras y las estrategias logísticas que requieren mejoras para optimizar la organización. En conclusión, una gestión logística adecuada está directamente relacionada con una mayor rentabilidad, y se recomienda implementar estrategias para mejorar la eficacia en la gestión logística.

Respecto a la fundamentación científica, en relación a la variable gestión logística, se refiere a la planificación, implementación y control de la eficiencia y efectividad del flujo de bienes, servicios e información desde el punto de origen hasta el punto de consumo. Este proceso incluye la coordinación de diversas actividades como el transporte, almacenamiento, inventario y manejo de materiales, con el objetivo de satisfacer las necesidades del cliente de manera oportuna y rentable. Según Calzado-Girón et al. (2020), "la gestión logística es fundamental para optimizar los procesos de una organización, ya que permite mejorar la toma de decisiones y elevar la satisfacción del cliente" (p. 10)

Según el autor Mora L. (2023), plantea algunas de las características de la gestión logística: Integración: La logística debe integrar todos los procesos desde la adquisición de materias primas hasta la entrega del producto final al cliente,

asegurando que todas las áreas de la empresa trabajen de manera coordinada; Eficiencia: Se busca optimizar los recursos y procesos para reducir costos y tiempos, lo cual es esencial para aumentar la competitividad de la empresa; Flexibilidad: La gestión logística debe adaptarse a los cambios en la demanda del mercado y a las condiciones operativas, permitiendo ajustes rápidos en la cadena de suministro; Orientación al cliente: La logística debe centrarse en satisfacer las necesidades del cliente, ofreciendo un servicio de calidad y garantizando la entrega oportuna de productos; Uso de tecnología: La implementación de tecnologías de información y comunicación es crucial para mejorar la visibilidad y el control de la cadena de suministro, facilitando la toma de decisiones; Colaboración: Fomentar relaciones sólidas con proveedores y socios logísticos es vital para asegurar un flujo eficiente de información y productos a lo largo de la cadena.

Respecto a los factores de la gestión logística, según el artículo de Zona logística, los factores que conforman la gestión logística son: Compras: Adquisición de materiales y productos necesarios para la empresa. Implica decidir qué se necesita comprar, seleccionar a los proveedores adecuados y asegurarse de que los productos lleguen a tiempo; Servicio al Cliente: Es elemental garantizar que nuestros clientes reciban sus pedidos de manera oportuna y satisfactoria; Gestión de Inventarios: Implica controlar y manejar las existencias de productos. Es importante mantener un equilibrio para evitar tanto el exceso como la falta de stock; Almacenamiento: Indica como se guardan y gestionan los productos en los almacenes; Transporte: Abarca el movimiento de productos desde el almacén hasta el cliente. Es crucial elegir las mejores rutas y métodos de transporte para garantizar entregas rápidas y seguras.

En cuanto a la importancia de la gestión logística, la gestión logística desempeña un papel fundamental en el éxito y la sostenibilidad de una entidad en la actualidad, ya que hace que todas las demás áreas funcionen de manera unida y eficiente.

De acuerdo con Mora (2023), la gestión logística es importante por las siguientes razones: Ayuda a usar mejor el dinero y los materiales, lo que hace que se reduzcan los costos; garantiza que los productos lleguen a tiempo y en buen estado, lo que hace que los clientes estén contentos y satisfechos; hace que los procesos sean

más rápidos y efectivos; permite a la entidad reaccionar rápidamente a las nuevas demandas del mercado; crea buenas conexiones con proveedores y socios, lo que facilita el trabajo en conjunto; ayuda a la entidad a destacarse frente a la competencia.

Respecto a las dimensiones de la variable gestión logística, en la presente investigación se han considerado las siguientes:

Gestión de compras: Las compras son el inicio de la cadena de suministro, esto debido a que el comienzo de este fundamental proceso depende de las necesidades de materias primas y materiales de empaque identificadas para los procesos productivos; así como de los repuestos para las tareas de mantenimiento, recursos humanos necesarios, cantidad de útiles de oficina, etc., según Mora (2023). Dentro del Proceso de la gestión de compras tenemos: **Requerimiento:** Se refiere a los bienes, servicios o recursos necesarios para llevar a cabo actividades o procesos dentro de una organización de manera eficiente; **Cotización:** Es el proceso por el cual los proveedores entregan su oferta valorizada a través de un documento y que permiten evaluar opciones y tomar decisiones financieras informadas antes de proceder con la adquisición de productos o servicios; **Selección de proveedor:** es un conjunto de pasos sistemáticos mediante los cuales se identifica, evalúa y elige a los proveedores que mejor pueden satisfacer las necesidades en términos de calidad, costos, plazos de entrega y capacidad de suministro; **Análisis de las ofertas:** Es el proceso mediante el cual se evalúa y compara las propuestas o cotizaciones recibidas de distintos proveedores para determinar cuál de ellas es la más adecuada para satisfacer sus necesidades. Este análisis toma en cuenta no solo los precios ofrecidos, sino también factores como la calidad del producto, los tiempos de entrega, las condiciones de pago y la reputación del proveedor.

Gestión de costos de operación: Son los procedimientos necesarios para ejecutar los gastos necesarios para mantener el funcionamiento de las actividades operacionales, como la mano de obra y maquinaria. Los costos operativos se definen como "aquellos que están relacionados con las actividades esenciales para que una empresa pueda operar. Estos costos son los gastos que se incurren en la adquisición de materiales, servicios y mano de obra utilizados en la producción y comercialización de un producto o servicio" (Xepelin, n.d.).

Gestión de almacenamiento: El almacenamiento se refiere al proceso de guardar y conservar productos o materiales en un espacio físico hasta que sean necesarios para su uso o distribución. Este subproceso de la logística es esencial para garantizar la disponibilidad de productos en los momentos oportunos, minimizando riesgos para las mercancías, las personas y la empresa. Una gestión eficiente del almacenamiento optimiza el uso del espacio, reduce los costos y asegura que los productos sean accesibles cuando se necesiten (Mecalux, 2023). Costo de almacenamiento: Los costos de almacenamiento se refieren a los gastos que una empresa debe afrontar para conservar su inventario en un almacén. Estos costos pueden clasificarse como directos o indirectos, e incluyen diversos elementos fundamentales para el manejo y la seguridad del inventario.

Según Solenutro (2022), los costos de almacenamiento representan una parte significativa de los costos logísticos totales, y su control eficiente puede marcar la diferencia en el éxito o fracaso de una operación. Ekon (2022) agrega que son fundamentales para que las estrategias de gestión logística den los resultados esperados.

Respecto a la variable rentabilidad, la rentabilidad es un concepto financiero que se refiere a la capacidad de una inversión para generar beneficios en relación con el capital invertido. Según de la Vega (2021), "la rentabilidad es la relación entre el beneficio obtenido y la inversión realizada, expresada generalmente en términos porcentuales".

Además, la rentabilidad puede clasificarse en diferentes tipos. González (2020) menciona que "la rentabilidad puede ser financiera, económica o de inversión, dependiendo del enfoque que se le quiera dar". Esto implica que, dependiendo del contexto, la rentabilidad puede medirse de diversas maneras, cada una proporcionando información valiosa sobre el rendimiento de una inversión.

Por otra parte, García (2022) define la rentabilidad como "el indicador que permite a los inversores y gerentes de empresas evaluar el éxito de sus decisiones financieras". Esto destaca la importancia de la rentabilidad no solo para los inversores, sino también para la gestión empresarial.

Existen varias formas de determinar la rentabilidad de una empresa, entre ellas tenemos la rentabilidad económica (ROA) y la rentabilidad financiera (ROE) que miden cada una las ganancias que se obtienen. El ROA mide la rentabilidad frente a los activos totales de la empresa y el ROE lo hace frente a las inversiones por cada socio. En ese sentido, tenemos:

Rentabilidad Económica (ROA): Se refiere a la capacidad de una empresa para generar beneficios a partir de sus activos totales, sin considerar la estructura de financiamiento. Se calcula como el beneficio antes de intereses e impuestos, dividido por los activos totales. Este indicador permite evaluar cuán eficientemente se están utilizando los recursos de la empresa para generar ganancias.

"La rentabilidad económica mide la capacidad de una empresa para generar beneficios a partir de sus activos", como señala García (2020).

Para calcular la rentabilidad económica se aplica la siguiente fórmula:

$$\text{Rentabilidad económica (ROA)} = \frac{\text{RAI} + \text{gastos financieros}}{\text{Activo Total}}$$

Donde RAI = Resultado antes de Impuesto.

Rentabilidad Financiera (ROE): Este concepto se refiere al rendimiento que obtienen los accionistas sobre su inversión. Se calcula dividiendo el beneficio neto entre los fondos propios. Este indicador es crucial para evaluar la capacidad de una empresa para remunerar a sus accionistas y se expresa como un porcentaje.

"La rentabilidad financiera mide el beneficio que obtienen los accionistas por cada euro invertido en la empresa", según Martínez (2021).

Para calcular la rentabilidad económica se aplica la siguiente fórmula:

$$\text{Rentabilidad financiera (ROE)} = \frac{\text{Beneficio Neto}}{\text{Fondos Propios}}$$

Dichas rentabilidades son muy importantes para determinar la buena marcha de la empresa, pero estas rentabilidades miden la rentabilidad en términos globales, no especifican el área exacta donde se han originado, o lo que es más preciso, si estas provienen directamente de la gestión en el área de logística. Por tanto, vamos a enfocarnos a determinar la rentabilidad que es producida por la capacidad de optimizar los recursos eficientemente, o lo que se entiende como la rentabilidad logística, y analizar de ello si esta ha influenciado de manera positiva o negativa en la rentabilidad económica.

Rentabilidad Logística: La rentabilidad logística se refiere a la capacidad de una empresa para generar beneficios a través de la eficiencia en sus procesos logísticos. Según Deza (2018), "la gestión logística influye o existe un efecto en la rentabilidad", lo que implica que una adecuada administración de la logística puede mejorar significativamente los resultados económicos de una organización. Este concepto se apoya en la idea de que la logística no solo se ocupa del movimiento y almacenamiento de bienes, sino que también afecta directamente los costos y, por ende, las utilidades de la empresa.

Para determinar la rentabilidad logística, se considerará las siguientes fórmulas:

$$\text{Rentabilidad logística} = \text{rentabilidad obtenida} - \text{rentabilidad estimada}$$

$$\text{Rentabilidad logística} = \text{costos ejecutados} - \text{costos estimados}$$

En relación con la justificación teórica, la investigación se fundamenta en teorías que subrayan la importancia de la logística como un elemento clave en la gestión empresarial. La teoría de la gestión logística, la teoría de costos logísticos, y la teoría de la gestión de compras, entre otras, sirven como marco teórico para entender cómo la logística puede ser un factor determinante en la rentabilidad de una empresa. El estudio buscará aportar más conocimiento a la ya existente al proporcionar evidencia empírica sobre la relación directa entre la gestión logística y la rentabilidad en el sector de la construcción, específicamente en un consorcio como es "Los Constructores". Desde el punto de vista práctico, en el ámbito empresarial,

especialmente en el sector de la construcción, la gestión eficiente de la logística es fundamental para reducir costos, optimizar recursos y, en última instancia, mejorar la rentabilidad. Esta investigación proporcionará a "Consortio Los Constructores" un análisis detallado de sus prácticas logísticas y cómo estas están afectando su rentabilidad. Los resultados permitirán a la empresa implementar mejoras estratégicas en su gestión logística, potenciando así su competitividad y eficiencia en la ejecución de obras. En cuanto a la justificación metodológica, este estudio se justifica por su enfoque cuantitativo y aplicado, que permitirá no solo medir la relación entre la gestión logística y la rentabilidad, sino también comprender los procesos internos que subyacen a esta relación. El uso de la recolección de datos y el análisis documental contribuirá a la validez y confiabilidad de los resultados, sino que también ofrecerá un modelo metodológico que podrá ser replicado en futuras investigaciones en empresas del mismo sector u otros sectores. Respecto a la justificación social, la investigación tiene relevancia al considerar que las mejoras en la rentabilidad empresarial tienen un impacto directo en la generación de empleo, la estabilidad económica de los trabajadores y la sostenibilidad del sector de la construcción. Un consorcio más rentable puede ofrecer mejores condiciones laborales, invertir en formación y desarrollo de su personal, y contribuir al crecimiento económico de la región. Asimismo, una gestión logística eficiente puede reducir el impacto ambiental de las operaciones, alineándose con prácticas más sostenibles y responsables. Este conjunto de justificaciones respalda la relevancia y necesidad de realizar esta investigación, la cual no solo contribuirá al conocimiento académico, sino que también tendrá un impacto práctico y social significativo.

Respecto al problema de investigación, en Latinoamérica, las empresas han sufrido un cambio radical en sus negocios, donde las entidades privadas utilizan sistemas logísticos para mejorar su rentabilidad. Sin embargo, aún existen problemas en la gestión logística que impactan negativamente en la rentabilidad de las empresas. Según Huamán (2015), "se encontró que, en un gran número de empresas, la gestión logística no englobaba todos los procesos y operaciones fundamentales para poder armar una estrategia". Esto demuestra la falta de integración y optimización de los procesos logísticos en muchas organizaciones latinoamericanas. Asimismo, se ha

identificado que la ineficiencia en la logística puede llevar a un aumento significativo en los costos operativos. Según un estudio realizado por SimpliRoute y el Instituto Tecnológico y de Estudios Superiores de Monterrey, el 87% de las empresas encuestadas en Latinoamérica reconocen la necesidad de mejorar sus operaciones logísticas para optimizar costos y tiempos de entrega, acorde con SimpliRoute (2023). Este contexto resalta la urgencia de implementar estrategias logísticas efectivas para mejorar la competitividad en un entorno globalizado.

En el Perú, específicamente en el sector de implementación de campamentos mineros en Lima Metropolitana, se ha identificado que la gestión logística influye directamente en la rentabilidad de las empresas. Flores (2014), afirma que "las distintas unidades del proceso logístico tales como compras, almacén, transporte y atención al cliente, influye de manera favorable en la optimización de la rentabilidad de las empresas especialistas en implementación de campamentos para el sector minero de Lima Metropolitana". Sin embargo, aún existen oportunidades de mejora en la gestión logística de estas empresas para maximizar su rentabilidad.

Según Mecalux (2024), "una gestión logística exitosa se basa en un control avanzado de todos los procesos que conforman la cadena de suministro, lo que se traduce en una mayor satisfacción del cliente y, en consecuencia, en una mejora de la reputación de la compañía". Por lo tanto, es crucial que las empresas peruanas y latinoamericanas optimicen su gestión logística para mejorar su rentabilidad y competitividad en el mercado.

Además, un estudio realizado en la provincia de San Román, Puno, evidenció que "la gestión logística se relaciona directamente con la rentabilidad de las empresas constructoras, lo que demuestra la importancia de implementar prácticas logísticas adecuadas para maximizar los beneficios", en consideración de López y Rivas (2020). Esta evidencia refuerza la idea de que una gestión logística deficiente puede resultar en pérdidas significativas para las empresas.

Bajo este contexto, en la presente investigación se plantea el problema de investigación, con la siguiente interrogante: ¿Cuál es la influencia de la gestión de logística en la rentabilidad de la empresa consorcio los constructores, 2023?

En cuanto a la conceptualización y operacionalización de variables, la definición conceptual de la variable gestión logística, es el proceso mediante el cual se optimizan los recursos para lograr mayor eficiencia y efectividad en el flujo de bienes y servicios; en cuanto a la definición operacional de la variable gestión logística, se medirá a través de las dimensiones: gestión de costos de operación, gestión de compras y gestión de almacenamiento. En cuanto a la definición conceptual de la variable rentabilidad, según de la Vega (2021), "la rentabilidad es la relación entre el beneficio obtenido y la inversión realizada, expresada generalmente en términos porcentuales"; y respecto a la definición operacional de la variable rentabilidad, se medirá a través de la dimensión rentabilidad logística.

En la presente investigación, se planteó la siguiente hipótesis: La gestión de logística influye significativamente en la rentabilidad de la empresa Consorcio Los Constructores, Chimbote, 2023. Asimismo, en concordancia con la hipótesis de investigación, el objetivo general de este estudio consistió en analizar la influencia de la gestión logística en la rentabilidad de la empresa Consorcio los Constructores, Chimbote, 2023. A partir de este objetivo general, se desglosaron los siguientes objetivos específicos: evaluar cómo la gestión logística influye en la rentabilidad a través de la gestión de costos de operación en la empresa Consorcio Los Constructores, Chimbote, 2023; analizar el impacto de la gestión logística en la rentabilidad considerando Gestión de compras de la empresa Consorcio Los Constructores, Chimbote, 2023; examinar la relación entre la gestión logística y la rentabilidad, enfocándose en la gestión de Almacenamiento en la empresa Consorcio Los Constructores, Chimbote, 2023; determinar la rentabilidad logística frente a la rentabilidad presupuestada en la empresa consorcio los constructores, Chimbote, 2023.

2. METODOLOGÍA

La presente investigación es de tipo aplicada, porque se analizó documentación contable y financiera, permitiendo determinar la relación entre gestión logística y rentabilidad, nivel descriptivo y enfoque cuantitativo. El diseño fue no experimental, ya que no se ha manipulado deliberadamente las variables, Es transeccional, pues la recolección de datos se hará en un solo momento, cuyo propósito es describir las variables y analizar su incidencia en un momento dado.

La población se define como el conjunto total de individuos, objetos o elementos que comparten una característica común y que son objeto de estudio en una investigación. Según Toledo (2016), "la población de una investigación está compuesta por todos los elementos (personas, objetos, organismos, historias clínicas) que participan del fenómeno que fue definido y delimitado en el análisis del problema de investigación". En nuestro caso, como población estuvo compuesta por 41 documentos contables de los cuales fueron posibles conocer datos de 24 registros.

La muestra, es una parte representativa de la población cuyas características esenciales son las de ser objetiva y reflejo fiel de ella, de tal manera que los resultados obtenidos de estas, puedan generalizarse a todos los elementos que conforman dicha población, según Hernández, Fernández y Baptista (2014). En la presente investigación, fue censal y estuvo conformada por los 41 documentos contables y financieros de la empresa Consorcio Los Constructores, 2023.

Respecto a las técnicas e instrumentos de investigación, se procedió a utilizar la técnica de la recolección de datos para esta investigación mediante un análisis documental la cual consiste en estudiar los diferentes periodos mensuales de la empresa consorcio los constructores, 2023. Como instrumento se utilizó la observación de todos los documentos contables y financieros relacionados a la gestión logística de la empresa Consorcio Los Constructores, Chimbote, 2023.

Respecto al procesamiento de los datos obtenidos mediante la técnica de recolección de datos a través de los documentos que corresponden a la a empresa Consorcio Los Constructores, 2023 son: Excel 2013.

En esta investigación, se empleó con un enfoque cuantitativo, con el objetivo de analizar detalladamente la influencia de la gestión logística sobre la rentabilidad de la empresa Consorcio Los Constructores en el 2023. El análisis de los datos recopilados se realizó principalmente a través de métodos descriptivos y analíticos.

Se empleo, el método descriptivo para caracterizar las variables implicadas en el estudio, permitiéndose obtener una visión clara de la situación financiera y operativa de la empresa. Este método implico calcular promedios, porcentajes y estableció el impacto con los costos logísticos y operativos, así como la rentabilidad observada en los distintos periodos.

3. RESULTADOS

Objetivo específico 1: Evaluar cómo la gestión logística influye en la rentabilidad a través de la gestión de costos de operación en la empresa Consorcio Los Constructores, Chimbote, 2023.

Tabla 1

*Valor referencial de obra de la empresa Consorcio
Los Constructores, Chimbote, 2023*

SUBPRESUPUESTO	COSTO DIRECTO
	(S/)
Costo directo	2,701,711.37
Gastos generales (10%)	270,171.14
Utilidad (5%)	135,085.57
Sub total	3,106,968.08
I.G.V. (18%)	559,254.25
Presupuesto referencial	3,666,222.33

Nota: datos obtenidos del presupuesto de obra general

Interpretación: Según la Tabla 01, podemos visualizar que la utilidad asignada a la obra de la empresa Consorcio Los Constructores, Chimbote, 2023, es del 5%; este valor nos permitirá referenciar más adelante el impacto que tiene la gestión logística para elevar o disminuir las ganancias de la empresa Los Constructores, Chimbote, 2023, lo que redundará en los resultados obtenidos en el ejercicio económico.

Tabla 2

*Rentabilidad de costo operativo de maquinaria de la empresa
Consorcio Los Constructores, Chimbote, 2023*

Mes	Presupuesto (S/)	Costo operativo (S/)	Rentabilidad (S/)	Razón%
Enero	68410.00	64210.00	4200.00	6%
Febrero	43210.00	40150.00	3060.00	7%
Marzo	31939.60	29570.00	2369.60	7%
Abril	45213.18	41630.00	3583.18	8%
Mayo	25720.20	23980.00	1740.20	7%
Junio	0.00	0.00	0.00	0%
Julio	0.00	0.00	0.00	0%
Agosto	0.00	0.00	0.00	0%
TOTAL:	214492.98	199540.00	14952.98	7%

Nota: datos obtenidos del presupuesto de obra asignada

Interpretación: La Tabla 2, proporciona una visión clara del manejo de la gestión logística de los costos operativos de maquinaria de la empresa Consorcio Los Constructores, Chimbote, 2023. En este caso, se observa que, el alquiler de maquinaria y los equipos adquiridos frente a los costos asignados por el presupuesto de obra, se ha obtenido a nivel total una reducción de costos permitiendo una rentabilidad del 7%, debiendo indicarse que el mes de abril fue el de mayor participación con un 8%.



Figura 1: Rentabilidad de costo operativo de Maquinaria de la empresa Consorcio Los Constructores, Chimbote, 2023

La Figura 1, muestra la rentabilidad de enero a mayo 2023, como se aprecia esto es debido a la reducción de los costos por un adecuado manejo del área de logística y su gestión de la empresa Consorcio Los Constructores, Chimbote, 2023.

Tabla 3

Rentabilidad de costo operativo de mano de obra de la empresa Consorcio Los Constructores, Chimbote, 2023

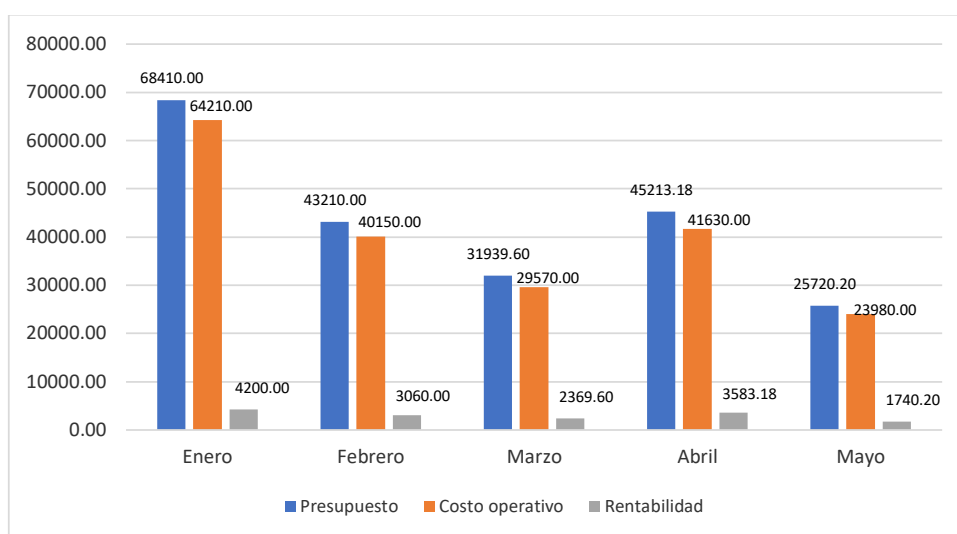
Mes	Presupuesto (S/)	Costo operativo (S/)	Razón%
Enero	82140.00	68640.69	16%
Febrero	70980.00	59479.84	16%
Marzo	80140.00	71416.70	11%
Abril	80120.00	77886.27	3%
Mayo	155999.00	127524.60	18%
Junio	136919.11	122555.90	10%
Julio	70169.00	67343.20	4%
Agosto	80124.00	67343.20	16%
TOTAL:	756591.11	662190.40	12%

Interpretación: La Tabla 3, refleja un rendimiento financiero sobresaliente, destacando la gestión logística de mano de obra como altamente eficiente, lo cual ha permitido generar beneficios económicos significativos para la empresa Consorcio Los Constructores, Chimbote, 2023. En este sentido, se observa una reducción de costos, lo que representa un margen de utilidad del 12% en comparación con el presupuesto inicial de la obra. Cabe destacar que los meses de enero 16%, febrero 16% agosto 16% y mayo 18% han sido los más rentables, mientras que los meses de abril y julio han mostrado una rentabilidad marginal mínima del 3% y 4% respectivamente.



Figura 2: Rentabilidad de costo mano de obra de la empresa Consorcio Los Constructores, Chimbote, 2023

Interpretación: La Figura 2, muestra la relación entre el presupuesto, los costos operativos, y la rentabilidad de enero a agosto de la empresa Consorcio Los Constructores, Chimbote, 2023. En los primeros meses (enero a marzo), el presupuesto y los costos operativos se mantienen relativamente alineados, con rentabilidad estable, siendo enero el más rentable. En abril se observa un pequeño margen en la rentabilidad con respecto a los demás meses. Los meses de mayo y junio muestran un incremento considerable en los costos operativos, pero son los meses con un buen margen de rentabilidad. Finalmente, julio tiene un pequeño

margen para agosto alinearse en la ganancia promedio. Asimismo, se destaca cómo la gestión eficiente de los costos es clave para mejorar la rentabilidad a lo largo del año en la empresa Consorcio Los Constructores, Chimbote, 2023.

Tabla 4

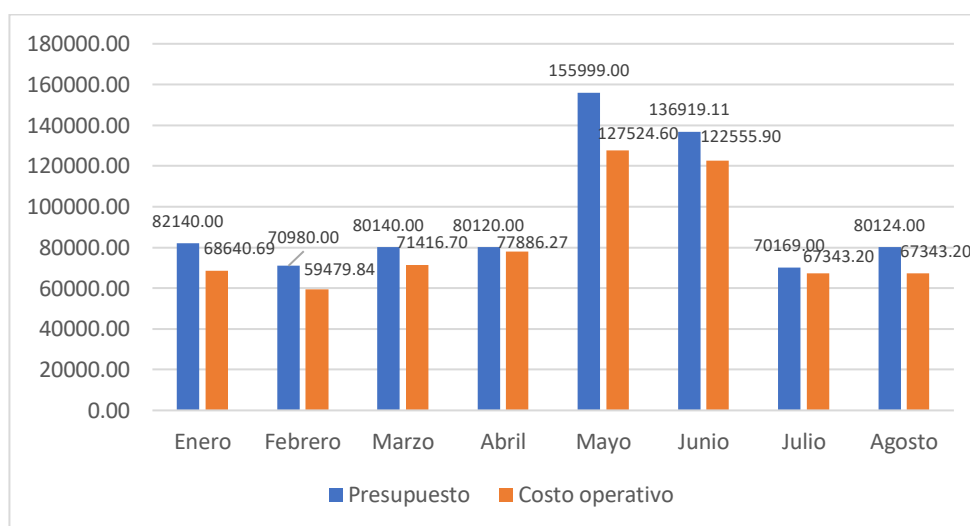
Rentabilidad de costo operativo total de la empresa Consorcio Los Constructores, Chimbote, 2023

Mes	Presupuesto (S/)	Costo operativo (S/)	Rentabilidad (S/)	Razón (%)
Enero	150550.00	132850.69	17699.31	12%
Febrero	114190.00	99629.84	14560.16	13%
Marzo	112079.60	100986.70	11092.90	10%
Abril	125333.18	119516.27	5816.91	5%
Mayo	181719.20	151504.60	30214.60	17%
Junio	136919.11	122555.90	14363.21	10%
Julio	70169.00	67343.20	2825.80	4%
Agosto	80124.00	67343.20	12780.80	16%
TOTAL:	971084.09	861730.40	109353.69	11%

Interpretación: En la Tabla 4, se observa que durante el periodo analizado existe una variabilidad en el costo operativo y la rentabilidad en todos los meses. Los meses con un costo operativo más bajo (como junio y julio) corresponden a una rentabilidad también baja, lo que sugiere que la relación entre estos dos elementos es significativa. Se observa que el margen de rentabilidad de la empresa Consorcio Los Constructores, Chimbote, 2023 es del 11%, siendo los meses de enero abril y agosto los más eficientes, concluyendo que en estos meses la gestión logística fue muy aceptable.



Figura 3: Rentabilidad de costo mano de obra de la empresa Consorcio Los Constructores, Chimbote, 2023

Interpretación: La Figura 3, nos muestra la evolución mensual del presupuesto, los costos operativos y la rentabilidad de la empresa Consorcio Los Constructores, Chimbote, 2023, desde enero hasta agosto. Asimismo, el presupuesto experimenta fluctuaciones significativas a lo largo de los meses, alcanzando su pico máximo en mayo, lo que indica un incremento en la planificación de recursos durante ese mes. En contraste, los costos operativos, también muestran un comportamiento creciente hasta mayo, pero no al mismo nivel que el presupuesto, reflejando un manejo eficiente de los gastos en relación al ingreso proyectado. Respecto a la rentabilidad, se muestra de forma discontinua, lo que sugiere que, aunque hubo un control en los costos operativos, la rentabilidad no ha sido constante. En julio y agosto, tanto el presupuesto como los costos operativos disminuyen, lo que podría implicar un ajuste en las proyecciones o una desaceleración en la actividad económica. La rentabilidad baja considerablemente, indicando un desafío en la generación de ingresos sostenibles durante los meses finales analizados. En resumen, se observa un comportamiento positivo en la gestión inicial de recursos hasta mayo, pero sugiere la necesidad de una revisión estratégica a partir de junio, para abordar el descenso en rentabilidad y ajustar los costos operativos a las expectativas presupuestarias.

Objetivo específico 2: Analizar el impacto de la gestión logística en la rentabilidad considerando Gestión de compras de la empresa Consorcio Los Constructores, Chimbote, 2023.

Tabla 5

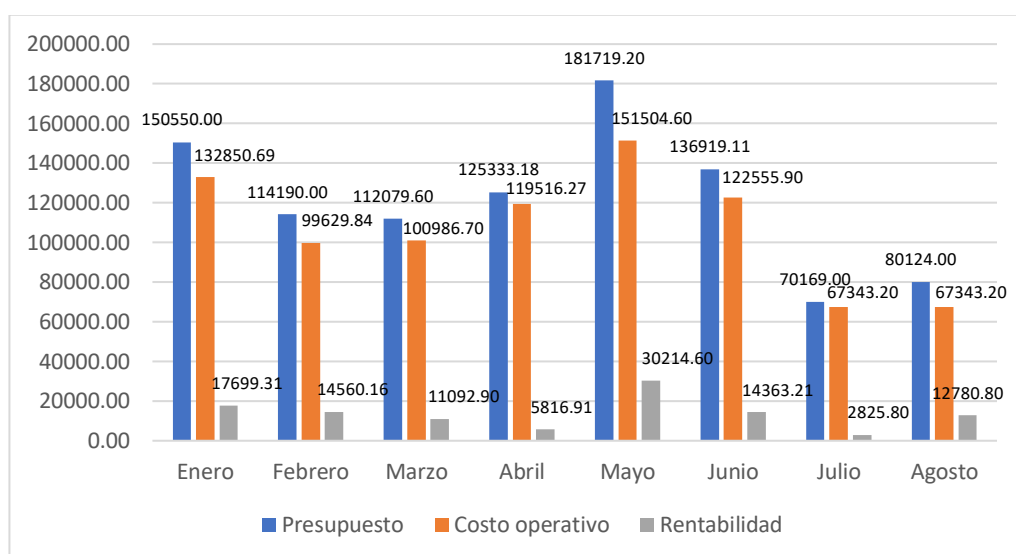
Rentabilidad de los costos de compras de la empresa

Consorcio Los Constructores, Chimbote, 2023

Mes	Presupuesto (S/)	Costos materiales (S/)	Razón (%)
Enero	136136.03	130766.00	4%
Febrero	142280.25	140602.00	1%
Marzo	183120.40	178072.00	3%
Abril	253970.60	247565.00	3%
Mayo	253110.00	249190.00	2%
Junio	280900.00	260309.00	7%
Julio	270150.00	260389.00	4%
Agosto	210960.00	203240.00	4%
TOTAL	1730627.28	1670133.00	3%

Interpretación: En la Tabla 5, se observa que, a lo largo del periodo evaluado, se identificó un margen de utilidad del 3%, el cual representa el valor más bajo dentro del análisis, coincidiendo con un presupuesto de costos significativamente elevado, lo que impactó directamente en la rentabilidad de la empresa Consorcio Los Constructores, Chimbote. Asimismo, los meses de febrero (1%) y mayo (2%), presentaron los niveles más bajos de contribución a la rentabilidad. En contraste, el mes de junio mostró una mejora notable, alcanzando un margen de utilidad del 7%.



Figura 4: Rentabilidad de costo de materiales de la empresa Consorcio Los Constructores, Chimbote, 2023

Interpretación: La Figura 4, presenta la comparación entre el presupuesto, los costos de materiales y la rentabilidad a lo largo de los meses de enero a agosto de la empresa Consorcio Los Constructores, Chimbote, 2023. Asimismo, se observa que el presupuesto (barra azul) se mantiene por encima del nivel de los costos ejecutados graficándose mes a mes la disminución de costos de materiales, siendo el mes de junio el que mayor volumen de reducción de costo experimenta, lo que sugiere que los costos de materiales han sido controlados, demostrando la presencia de una adecuada gestión logística en la organización empresarial.

Objetivo específico 3: Examinar la relación entre la gestión logística y la rentabilidad, enfocándose en la gestión de Almacenamiento en la empresa Consorcio Los Constructores, Chimbote, 2023.

Tabla 6

Rentabilidad de los costos de almacenamiento de la empresa Consorcio Los Constructores, Chimbote, 2023

Mes	Presupuesto (S/)	Costo operativo (S/)	Rentabilidad (S/)	Razón (%)
Enero	4500.00	0.00	4500.00	100%
Febrero	4500.00	0.00	4500.00	100%
Marzo	4500.00	0.00	4500.00	100%
Abril	4500.00	0.00	4500.00	100%
Mayo	4500.00	0.00	4500.00	100%
Junio	4500.00	0.00	4500.00	100%
Julio	4500.00	0.00	4500.00	100%
Agosto	4500.00	0.00	4500.00	100%
TOTAL:	36000.00	0.00	36000.00	100%

Interpretación: La Tabla 6, presenta los costos operativos de almacenamiento de los primeros ocho meses del año de la empresa Consorcio Los Constructores, Chimbote, 2023. El presupuesto mantiene una constante de S/ 4,500.00 cada mes según el presupuesto de obra. Los Costos operativos de almacenamiento no reportan costos en ninguno de los meses, lo que implica que la empresa ha logrado manejar sus actividades de almacenamiento sin generar costos adicionales. Esto se generó como consecuencia de que el almacén se ubicó dentro de las instalaciones de la obra (Institución Educativa) no generando costo de alquiler alguno, así como de la política implementada por la empresa de tener el inventario justo a tiempo, es decir la materia prima ha llegado justo en el momento que se requería; la gestión logística aquí ha sido muy eficiente, permitiendo a la empresa Consorcio Los Constructores, Chimbote, la reducción de costos obteniendo rentabilidad optima.



Figura 5: Rentabilidad de costo de almacenamiento de la empresa Consorcio Los Constructores, Chimbote, 2023

Interpretación: La Figura 5, presenta la comparación entre el presupuesto, los costos operativos y la rentabilidad a lo largo de los meses de enero a agosto. Se observa que el presupuesto (barra azul) se mantiene constante en S/ 4,500.00 cada mes, mientras que los costos operativos son inexistentes y se mantiene así durante el periodo, lo que sugiere que los gastos operativos han sido controlados. Por otro lado, la rentabilidad (barra gris) se refleja de manera similar al presupuesto mostrándonos una rentabilidad óptima. En síntesis, la empresa muestra una buena gestión financiera como consecuencia de una buena política de gestión logística.

Objetivo específico 4: Determinar la rentabilidad logística frente a la rentabilidad presupuestada en la empresa Consorcio Los Constructores, Chimbote, 2023.

Tabla 7

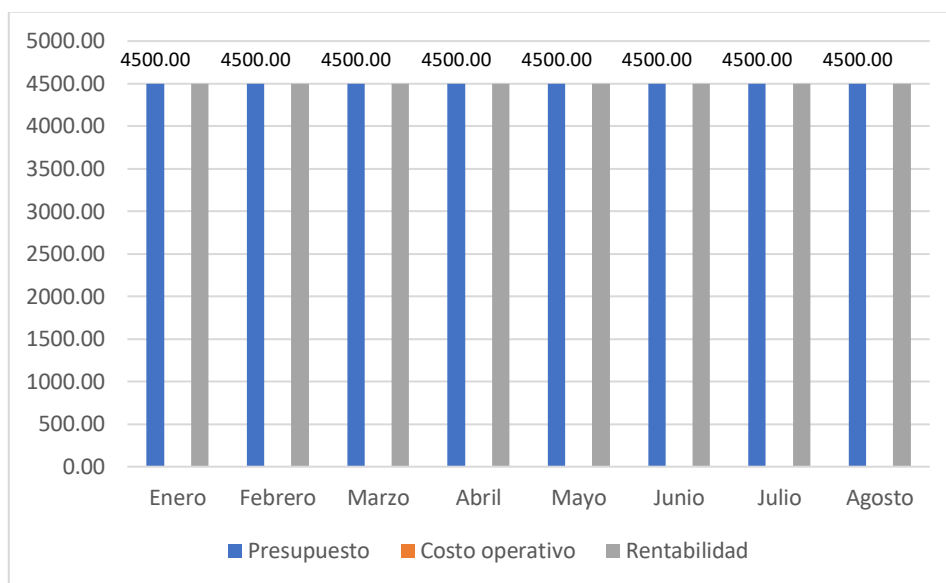
Rentabilidad de la gestión logística de la empresa Consorcio Los Constructores, Chimbote, 2023

Mes	Presupuesto total (S/)	costo total (S/)	Rentabilidad (S/)	Razón%
Enero	286,686.03	263,616.69	23,069.34	8%
Febrero	256,470.25	240,231.84	16,238.41	6%
Marzo	295,200.00	279,058.70	16,141.30	5%
Abril	379,303.78	367,081.27	12,222.51	3%
Mayo	434,829.20	400,694.60	34,134.60	8%
Junio	417,819.11	382,864.90	34,954.21	8%
Julio	340,319.00	327,732.20	12,586.80	4%
Agosto	291,084.00	270,583.20	20,500.80	7%
TOTAL:	2,701,711.37	2,531,863.40	169,847.97	6%

Interpretación: En la Tabla 7, se observa que el presupuesto total de obra establece la cantidad planificada para los gastos mensuales de la empresa Consorcio Los Constructores, Chimbote, 2023, comenzando en S/ 286,686.03 en el mes de enero y alcanzando un máximo de S/ 434,829.20 en el mes de mayo, lo que sugiere un aumento en los costos asociados a mayores actividades, personal o insumos. Por otro lado, el costo total de obra representa el gasto real, que se mantiene por debajo del presupuesto en todos los meses analizados, indicando un control efectivo de costos, es esencial la gestión en la logística y las razones detrás de esta contención, como reducciones en los costos de los insumos y materias primas o en el nivel de actividades realizadas. Por otra parte, la rentabilidad, calculada como la diferencia entre el presupuesto y el costo total, muestra la ganancia generada por una eficiente gestión logística. Se observa que meses como enero (S/ 23,069.34) y mayo (S/ 34,134.60) presentan alta rentabilidad, mientras que abril muestra un mínimo de 12,221.51, sugiriendo que los gastos o ingresos reducidos impactaron negativamente la rentabilidad en ese mes. La razón de rentabilidad, que varía entre 3% en abril y 8%

en enero, mayo y junio, proporciona una perspectiva sobre la eficiencia relativa de cada mes; en general, la razón del 6% indica que, aunque hay un control de costos efectivo, hay lugar para mejorar la rentabilidad.



Figura 6: Rentabilidad de la gestión logística de la empresa Consorcio Los Constructores, Chimbote, 2023

Interpretación: La Figura 6, presenta tres variables relacionadas con la rentabilidad de un proyecto de obra de enero a agosto de la empresa Consorcio Los Constructores, Chimbote, 2023. La barra azul representa el presupuesto total de obra, manteniéndose relativamente constante y alto, con picos en abril y mayo. La barra naranja muestra el costo total de obra, que es generalmente inferior al presupuesto en enero y febrero. La barra gris refleja la rentabilidad, que es crucial para entender el rendimiento económico; una rentabilidad positiva indica que los costos están por debajo del presupuesto. Este análisis es útil para la toma de decisiones en la gestión de proyectos, ayudando a identificar problemas en la ejecución.

4. ANÁLISIS Y DISCUSIÓN

Respecto al objetivo general, en la investigación acerca de la influencia de la gestión logística en la rentabilidad de Consorcio Los Constructores, se establece que existe una correlación positiva y significativa entre ambos factores. Se analizó un total de 41 documentos contables y financieros. Esto permitió establecer que la gestión eficiente de los costos operativos, almacenamiento y compras tiene un impacto directo y positivo en la rentabilidad de la organización. A través de un análisis detallado, se corroboró que una administración eficaz de los costos de operación se traduce en un rendimiento promedio del 11%, destacando la importancia de optimizar recursos y prevenir gastos innecesarios. La gestión de almacenamiento demostró ser igual de crucial, alcanzando costos operativos nulos, lo que indica un control efectivo sobre los inventarios y asegura la llegada oportuna de insumos. Por otro lado, aunque la gestión de compras mostró un impacto favorable en la rentabilidad, el margen de utilidad resultó relativamente bajo, lo que subraya la necesidad de implementar estrategias más efectivas en esta área. Asimismo, la comparación entre la rentabilidad logística y la rentabilidad presupuestada reveló que, a pesar de una rentabilidad general del 6%, existen amplias oportunidades para mejorar estos resultados. En conjunto, estos hallazgos evidencian que la gestión logística es fundamental para optimizar costos y procesos, y tiene un efecto significativo en la rentabilidad total de Consorcio Los Constructores. Esto coincide con la investigación de Apaza y Chura (2021) que concluyó que existe una relación significativa entre la gestión de compras con la rentabilidad de la empresa, afirmación que está fundamentada por el coeficiente de correlación de valor de .802 y un valor de significancia de $.000 < .005$ (es decir, el 80,2% de variación de la rentabilidad de la empresa está explicada por el comportamiento de la gestión de compras). Se resaltó que teniendo una buena planificación y gestión de sus diferentes operaciones en todas las áreas se podrá mejorar la eficiencia y por ende mejorar los índices de rentabilidad de la empresa.

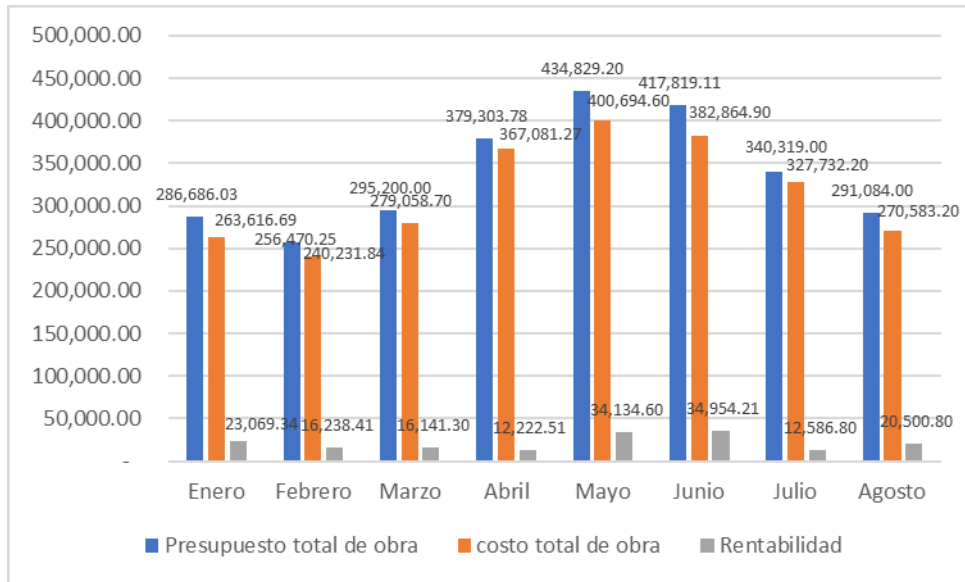
Respecto al objetivo específico 1, en relación con la gestión de costos de operación fue manejada de manera efectiva, logrando un rendimiento promedio del 11%. Además, los meses con menor costo operativo, como enero y mayo, reflejan una rentabilidad favorable, indicando que una adecuada gestión de recursos puede prevenir costos innecesarios. Esto coincide con lo planteado por Castillo (2023), quien enfatiza que la aplicación de mejora en la gestión de producción y logística permitió incrementar la rentabilidad de la entidad en un 97.19%, indicando así que las mejoras propuestas son altamente rentables. En su investigación, aplicar una propuesta de mejora en la “Gestión de producción y Logística de una envasadora de agua mineral en Trujillo, con el objetivo de incrementar su rentabilidad” durante el año 2023. Castillo encontró que las mejoras propuestas son altamente rentables. Este análisis refuerza las conclusiones de la presente investigación, donde se identificó que, a través de una gestión eficiente de costos operativos, Consorcio Los Constructores también alcanza mejoras en su rentabilidad.

Respecto al objetivo específico 2, en relación con la gestión de compras, aunque se observó un impacto positivo, el margen de utilidad fue relativamente bajo en comparación con otras áreas, alcanzando un promedio del 3% tal como se evidencia en la tabla 05. Este hallazgo resalta la necesidad de implementar estrategias más eficaces para el control de costos y maximizar el rendimiento en esta dimensión. Este resultado es consistente con el estudio de Cárdenas y Poluche (2022), cuyo propósito fue determinar el impacto de la gestión logística en la rentabilidad financiera de empresas de servicios en Perú. Cárdenas y Poluche lograron determinar con relevancia el coeficiente de correlación de Spearman de 0,789 (es decir, el 78,9% de variación de la rentabilidad está explicada por el comportamiento de la gestión logística), demostrando una significativa correlación entre la gestión logística y su influencia en la rentabilidad que una evaluación rigurosa de los proveedores y un control cuidadoso de los costos asociados a las compras son factores determinantes.

Respecto al objetivo específico 3, en el análisis de la gestión de almacenamiento, se destacó que la empresa logró mantener costos operativos nulos,

lo que sugiere un control efectivo en la gestión de inventarios. Tal como se aprecia en la tabla 06, la optimización eficiente con política de inventario justo a tiempo ha sido una medida totalmente acertada ya que ha permitido tener una rentabilidad del 100%. Esta situación permite evitar gastos adicionales y asegura que los insumos lleguen de manera oportuna. Esta efectividad en la gestión de almacenamiento se alinea con las afirmaciones de Castillo (2023), quien sostiene que una buena administración de los inventarios es vital para optimizar la rentabilidad y eficiencia operativa de las empresas. En su investigación, Castillo buscó evaluar el impacto de la gestión de producción y logística en la rentabilidad de una envasadora de agua mineral en Trujillo. Los resultados mostraron que la implementación de procesos logísticos eficientes resultó en un incremento del 97.19% en la rentabilidad, destacando la importancia de optimizar el almacenamiento de manera que se minimicen costos y se maximicen ingresos.

Respecto al objetivo específico 4, al analizar la comparación entre la rentabilidad logística y la rentabilidad presupuestada, se evidencia que, aunque se lograron maximizar las utilidades, se debe buscar alcanzar niveles aún más altos. La tabla 07 nos muestra la rentabilidad general alcanzada ascendente al 6%, nos hace afirmar que la empresa es eficiente, pero y a pesar de ello aún hay un margen considerable para la mejora continua en la gestión logística a través de la optimización de procesos y costos. Este escenario se alinea con el trabajo de Solís (2023), que identificó un crecimiento en la rentabilidad de una ferretería del 29% al 32% tras implementar mejoras logísticas. El propósito de Solís fue determinar cómo la gestión logística puede incrementar la rentabilidad de una ferretería y, al hacerlo, encontró que el control riguroso de inventarios y la optimización de procesos son esenciales para lograr resultados positivos. Esto refuerza la idea de que, al igual que en el caso de Consorcio Los Constructores, mejorar la gestión logística puede llevar a un aumento significativo en los márgenes de rentabilidad.

A través del análisis comparativo entre estos antecedentes y los resultados obtenidos en la presente investigación, se puede confirmar que nuestra hipótesis se

sustenta firmemente: la gestión logística incide de manera significativa en la mejora de la rentabilidad de la empresa. No solo se han corroborado los hallazgos de los estudios previos, sino que también se ha validado la importancia de incorporar una gestión logística integral y efectiva para optimizar recursos y prevenir costos innecesarios. Así, los resultados obtenidos respaldan la afirmación de que, a través de una adecuada gestión logística, Consorcio Los Constructores puede no solo mejorar su rentabilidad, sino también garantizar su competitividad en el mercado actual. Estas evidencias subrayan la necesidad de priorizar los esfuerzos en la optimización de los procesos logísticos como una estrategia clave para el éxito financiero y operativo de la empresa a largo plazo.

5. CONCLUSIONES

Respecto al objetivo general, se determinó que la gestión logística tiene un impacto significativo en la rentabilidad de la empresa Consorcio Los Constructores, Chimbote, generando mejores márgenes de ganancia mediante un manejo eficaz de costes operativos, almacenamiento y compras logró una rentabilidad del 6%.

En relación al objetivo específico 1, se encontró que la gestión de costos de operación de la empresa Consorcio Los Constructores, Chimbote, especialmente en área de mano de obra y maquinaria, fue gestionada de manera eficiente, alcanzando un rendimiento medio del 11%. Esto demostró que una correcta administración de los recursos puede mejorar la rentabilidad.

En relación al objetivo específico 2, se encontró que, aunque la gestión de compras de la empresa Consorcio Los Constructores, Chimbote, tuvo un impacto positivo, el margen de utilidad fue relativamente bajo con un 3%. Esto sugiere la necesidad de implementar un control más riguroso en esta área para maximizar el rendimiento.

Respecto al objetivo específico 3, se determinó que la gestión de almacenamiento de la empresa Consorcio Los Constructores, Chimbote, resultó altamente eficaz, logrando mantener una rentabilidad del 100%, con costos operativos nulos, lo que indica un manejo óptimo de inventarios y aseguramiento de insumos justo a tiempo.

Finalmente, respecto al objetivo específico 4, se determinó que la comparación entre la rentabilidad logística y la rentabilidad presupuestada de la empresa Consorcio Los Constructores, Chimbote, mostró que, si bien se lograron eficiencias en la reducción de costos, el margen de rentabilidad del 6% obtenido puede ser aún mayor con mejoras estratégicas.

6. RECOMENDACIONES

Se recomienda a la Gerencia de la empresa Consorcio Los Constructores, Chimbote que, en relación al objetivo general, se implemente un enfoque más estratégico en la gestión logística, buscando maximizar la rentabilidad mediante la optimización de procesos y reducción de costos en todas las áreas.

Se recomienda a la Gerencia de la empresa Consorcio Los Constructores, Chimbote, en relación al objetivo específico 1, fortalecer la capacitación del personal en la gestión de costos de operación para mantener y potenciar los márgenes de rentabilidad logrados.

Se recomienda a la Gerencia de la empresa Consorcio Los Constructores, Chimbote, en relación al objetivo específico 2, realizar una evaluación exhaustiva de proveedores en la gestión de compras que contemple no solo costos, sino también la calidad y los tiempos de entrega, para mejorar el margen de utilidad.

Se recomienda a la Gerencia de la empresa Consorcio Los Constructores, Chimbote, en relación al objetivo específico 3, establecer prácticas de control y supervisión en la gestión de almacenamiento, asegurando que siempre se mantenga la eficiencia en la administración de inventarios.

Se recomienda a la Gerencia de la empresa Consorcio Los Constructores, Chimbote, en relación al objetivo específico 4, implementar un sistema de monitoreo continuo que permita identificar variaciones en los costos y rentabilidad, ajustando las estrategias logísticas y presupuestarias en consecuencia.

Agradecimiento

Agradecer a Dios por haberme dado la oportunidad de poder lograr uno de mis objetivos, por iluminar mi camino y sostenerme en cada momento del proceso. Sin Su presencia constante, nada de esto habría sido posible.

A mi madre N. Yolanda Arana F., quien desde el cielo sigue siendo mi inspiración y guía. Su amor y enseñanzas fueron los cimientos de mi formación, y cada avance que doy honra su memoria y su esfuerzo. A ella, mi gratitud eterna.

A mi esposo Edwin W. Vásquez L., compañero de vida, a quien debo un agradecimiento especial por su apoyo incondicional y por ser mi mayor motivador. Gracias por tus palabras de ánimo en los momentos difíciles, por tu paciencia infinita y por recordarme siempre que era capaz de alcanzar esta meta. Tu amor y confianza en mí fueron mi impulso para seguir adelante cuando parecía más complicado. Este logro no solo es mío, también es tuyo, porque lo construimos juntos con esfuerzo.

A mis hijos Ashlyn V. y Dariel V. y hermanas Estrella M. y Lucero M., quienes son mi razón para seguir adelante. Su amor y apoyo me recordaron en cada momento el porqué de este esfuerzo, y fueron la fuente de energía que necesitaba.

A mi estimado amigo Pedro D., por brindarme conocimiento, paciencia y tiempo en este proceso.

A mi asesor docente, por su valiosa guía y profesionalismo y a la Universidad San Pedro por darme la oportunidad de estudiar y así poder obtener mi título profesional.

A todos ustedes, les dedico este logro con el corazón lleno de gratitud.

Referencias bibliográficas

- Alcalá, M., Sánchez, D. y Valdivieso, J. (2021), Gestión Logística y la Rentabilidad de la empresa Cynara Perú S, A.C., durante los años 2017 a 2020 en Callo-Perú. Universidad Nacional del Callo. Recuperado de: https://repositorio.unac.edu.pe/bitstream/handle/20.500.12952/6198/TESIS_PREGRADO_SANCHEZ_ALCALA_VALDIVIESO_FCC_2021.pdf?sequence=1&isAllowed=y
- Apaza, L. y Chura, M. (2021), Gestión Logística y su relación con la Rentabilidad en la empresa Flores K&M Distribuidores del Sur E.I.R.L en Puno, Perú. Universidad José Carlos Mariátegui. Recuperado de: https://repositorio.ujcm.edu.pe/bitstream/handle/20.500.12819/1253/Leonilda-Maresa_tesis_titulo_2021.pdf?sequence=1&isAllowed=y
- Arce, J. y Palma, S. (2022), Gestión logística incide en la rentabilidad de la empresa M&S Contratistas Generales S.A.C., Trujillo 2021, Perú. Universidad Cesar Vallejo. Recuperado de: https://repositorio.ucv.edu.pe/bitstream/handle/20.500.12692/109135/Arce_VJP-Palma_DSA-SD.pdf?sequence=1&isAllowed=y
- Ballou, R. (2004). Logística. Administración de la Cadena de Suministro. Recuperado de: <https://drive.google.com/file/d/0ByfUJmSJI8nlZ1Z4bzB4SXR4bEU/preview?resourcekey=0-F8Ej9FT3OgFXSmsB9crmZw>
- Calzado, D., Rodríguez, G., Bello, S. y Brocat, I. (2020). La gestión logística en el desarrollo de una Red de Almacenes. Recuperado de: <https://www.redalyc.org/journal/1815/181574471005/181574471005.pdf>
- Camacho, E. (2022), Gestión logística y su incidencia en la Rentabilidad de la empresa 2010 Global Services Perú S.A.C., Miraflores 2021. Universidad Cesar Vallejo. Recuperado de: https://repositorio.ucv.edu.pe/bitstream/handle/20.500.12692/82056/Camacho_MEM-SD.pdf?sequence=1&isAllowed=y
- Campaña, C. (2021), Propuesta de mejora en la gestión logística y su impacto en la rentabilidad de una empresa constructora en Trujillo 2021. Universidad Privada del Norte. Recuperado de:

<https://repositorio.upn.edu.pe/bitstream/handle/11537/28811/TESIS%20CAMP A%20c3%91A%20ABANTO%20CLAUDIA%20%281%29.pdf?sequence=10&isAllowed=y>

Cárdenas, C. y Poluche, M. (2022), en su investigación tuvieron como propósito determinar si la “Gestión logística incide en la rentabilidad financiera de la empresa de servicios Suministro y Logística Staff C&R”, durante el año 2021, Tarapoto – Perú. Universidad Cesar Vallejo. Recuperado de:

https://repositorio.ucv.edu.pe/bitstream/handle/20.500.12692/118220/Cardenas_PCHH-Poluche_TM-SD.pdf?sequence=1&isAllowed=y

Cárdenas, J. (2022), Propuesta de justo a tiempo en la gestión logística para optimizar la rentabilidad de la empresa comercializadora Inversiones Sabel S.A.C., 2021, Lima, Perú. Universidad Católica Sedes Sapientiae. Recuperado de:

<https://repositorio.ucss.edu.pe/bitstream/handle/20.500.14095/1696/Cardenas%20Estrella%20%28Tesis%20con%20metadato%2c%20acta%20y%20anexo%20%29.pdf?sequence=8&isAllowed=y>

Castillo M. y Lozano A. (2022), Gestión logística y rentabilidad de inventarios en una empresa Retail en Nuevo Chimbote- Perú. Universidad Cesar Vallejo. Recuperado de:

https://repositorio.ucv.edu.pe/bitstream/handle/20.500.12692/103424/Castillo_PMA-Lozano_PAA-SD.pdf?sequence=1&isAllowed=y

Castillo, P. (2023), Propuesta de mejora en la Gestión de Producción y Logística de una envasadora de agua mineral, para incrementar su rentabilidad en Trujillo, Perú. Universidad Privada del Norte. Universidad Privada del Norte. Recuperado de:

https://repositorio.upn.edu.pe/bitstream/handle/11537/33987/Tesis-Castillo%20Oribe%20Paolo%20Alexander_PDF_PARCIAL.pdf?sequence=1&isAllowed=y

De la Vega, J. (2021). Rentabilidad: Definición y tipos. Obtenido de:

<https://concepto.de/rentabilidad/>

Deza, O. (2018). Efectos de la gestión logística en la rentabilidad: una revisión de la literatura científica (Trabajo de investigación). Repositorio de la Universidad Privada del Norte. Recuperado de:

<https://hdl.handle.net/11537/23791>

Ekon. (2022). Costes de almacenamiento: qué son, tipos y factores que influyen en ellos.

Obtenido de:

<https://www.ekon.es/blog/costes-de-almacenamiento-tipos/>

Flores, C. (2014). La gestión logística y su influencia en la rentabilidad de las empresas especialistas en implementación de campamentos para el sector minero en Lima Metropolitana. Universidad de San Martín de Porres, Lima, Perú. Recuperado de:

<https://repositorio.usmp.edu.pe/handle/20.500.12727/1111>

Gamero C. y Rojas C. (2020), La Gestión Logística y su influencia en la Rentabilidad de las empresas comercializadoras de materiales eléctricos, en el año 2019. Lima – Perú. Universidad Peruana de Ciencias Aplicadas. Recuperado de:

[https://repositorioacademico.upc.edu.pe/bitstream/handle/10757/654787/Gamero S_C.pdf?sequence=](https://repositorioacademico.upc.edu.pe/bitstream/handle/10757/654787/Gamero_S_C.pdf?sequence=)

García, J. (2020). Análisis financiero y rentabilidad. Ediciones Financieras. Recuperado de:

<https://www.edicionesfinancieras.com/rentabilidad-economica>

García W. y Quisoruco D. (2019), La gestión logística y la rentabilidad en la Empresa Ramelsa, SJL-2019, ubicada en San Juan de Lurigancho- Perú. Universidad Cesar Vallejo. Recuperado de:

https://repositorio.ucv.edu.pe/bitstream/handle/20.500.12692/57543/Garcia_CW-Quisoruco_CDA-SD.pdf?sequence=1&isAllowed=y

García, M. (2022). Rentabilidad: concepto y ejemplos. Obtenido de: <https://definicion.de/rentabilidad/>

González, J. (2020). Rentabilidad: qué es y cómo se calcula. Obtenido de: <https://www.raisin.es/educacion-financiera/rentabilidad-que-es-tipos-y-como-se-calcula/>

Huamán, N. (2015). Logística externa de exportación de Quinoa. Estudio comparativo entre Perú y Bolivia durante el periodo 2012. universidad Nacional Micaela Bastidas de Apurímac- Perú. Recuperado de:

<http://ri.agro.uba.ar/files/download/tesis/especializacion/2015huamanhuillcanor masilvia.pdf>

- Labarrera, I. (2023), Gestión logística sobre la rentabilidad de una empresa Comercial, durante el año 2022, Trujillo – Perú. Universidad Privada del Norte. Recuperado de:
<https://repositorio.upn.edu.pe/bitstream/handle/11537/33765/Labarrera%20Aquino%2c%20Ingrid%20Maritza.pdf?sequence=1&isAllowed=y>
- Lecaros, J. (2022), Gestión logística en la rentabilidad de las empresas industriales en el Sector Textil en Lima Metropolitana, 2019-2020, Lima, Perú. Universidad San Martín de Porres. Recuperado de:
https://repositorio.usmp.edu.pe/bitstream/handle/20.500.12727/9990/lecaros_rjp.pdf?sequence=1&isAllowed=y
- López, A. y Rivas, D. (2020). Plan de gestión logística integral para incrementar la rentabilidad de la Constructora Santalia S.A.C., Chiclayo., 2019. Universidad Señor de Sipán. Obtenido de:
<https://repositorio.uss.edu.pe/bitstream/handle/20.500.12802/7595/L%c3%b3pez%20Le%c3%b3n%20Adela%20%26%20Rivas%20Henckell%20Diego.pdf?sequence=1&isAllowed=y>
- Martínez A. y Ríos L. (2019), La Gestión Logística y Rentabilidad de la Distribuidora Ferretera Aaron E.I.R.L.”, Lima- Perú 2018. Universidad Cesar Vallejo. Recuperado de:
https://repositorio.ucv.edu.pe/bitstream/handle/20.500.12692/53785/Martinez_CAJ%20-%20Rios_ALJ-SD.pdf?sequence=1&isAllowed=y
- Martínez, R. (2021). Fundamentos de finanzas corporativas. Editorial Financiera. Recuperado de:
<https://www.editorialfinanciera.com/rentabilidad-financiera>
- Mecalux. (2024). La gestión logística como ventaja competitiva. Obtenido de:
<https://www.mecalux.es/blog/gestion-logistica>
- Mecalux. (s/f). Gestión de almacenes. Mecalux.es. Obtenido de:
<https://www.mecalux.es/manual-almacen/almacen/gestion-de-almacenes>
- Mora, L. (2023). Gestión logística integral - 3ra edición: Las mejores prácticas en la cadena de abastecimiento. Ecoe Ediciones. Obtenido de:

https://www.google.com.pe/books/edition/Gesti%C3%B3n_log%C3%ADstica_integral_3ra_edici%C3%B3n/FrquEAAAQBAJ?hl=es&gbpv=1

Paricahua, H. (2022), "Gestión logística se relaciona con la rentabilidad de las empresas constructoras" en la provincia de San Román, Puno – Perú. Universidad Nacional Mayor de San Marcos. Recuperado de:

<https://revistasinvestigacion.unmsm.edu.pe/index.php/quipu/article/view/22179/18223>

Peláez C. y Tapia K. (2021), "Mejora en la gestión logística para aumentar la rentabilidad en la empresa M. Catalán S.A.C., durante el año 2020 en Pimentel – Perú. Universidad Señor de Sipán. Recuperado de:

<https://repositorio.uss.edu.pe/bitstream/handle/20.500.12802/8486/Pel%C3%A1ez%20L%C3%B3pez%20Carlos%20%26%20Tapia%20Rondoy%20Kevin.pdf?sequence=1&isAllowed=y>

Pesantes J. y Loor D. (2024), "Análisis de la gestión logística para optimizar tiempos de entrega a nivel nacional de la empresa Chim-Tintas S.A., a los 18 del mes de abril 2024 en Guayaquil – Ecuador. Universidad Católica de Santiago de Guayaquil. Recuperado de: chrome-

[extension://efaidnbmnnnibpcajpcgclefindmkaj/http://repositorio.ucsg.edu.ec/bitstream/3317/22871/1/UCSG-C479-22415.pdf](http://repositorio.ucsg.edu.ec/bitstream/3317/22871/1/UCSG-C479-22415.pdf)

Ramírez, J. (2020), "Gestión Logística y su efecto con la rentabilidad en la Hacienda el Potrero S.A.C. en Pimentel- Perú. Universidad Señor de Sipán. Recuperado de:

<https://repositorio.uss.edu.pe/bitstream/handle/20.500.12802/7412/Ram%C3%ADrez%20V%C3%ADlchez%20Julio%20C%C3%A9sar.pdf?sequence=1&isAllowed=y>

Salazar Otálora, G. E., Manrique Joya, G. M., y Cuy Rojas, A. L.(2023). "Capacidades logísticas como factores determinantes para la internacionalización de las pymes: una revisión sistemática de literatura. Revista CEA,9(19), e2126. Recuperado de:

<https://doi.org/10.22430/24223182.2126>

SimpliRoute. (2023). "Eficiencia en el transporte: el principal desafío en Latinoamérica. Obtenido de:

<https://logistica.enfasis.com/transporte/eficiencia-en-el-transporte-el-principal-desafio-para-la-logistica-en-latinoamerica/>

Solenutro. (2022). Todo sobre los costos de almacenamiento logístico. Obtenido de:

<https://www.solenutro.es/blog/costos-de-almacenamiento-logistico-lo-que-debes-saber/>

Solís, M. (2023), Gestión logística para incrementar la rentabilidad de una ferretería, durante el año 2022, Trujillo- Perú. Universidad Privada del Norte. Recuperado de:

https://repositorio.upn.edu.pe/bitstream/handle/11537/34330/TESIS%20FINAL%20-%20Solis%20Garcia%20Mirko%20Estiveus%20SUSTENTACIÓN_pdf_total.pdf?sequence=1&isAllowed=

Soria D. y Coral K. (2020), Gestión Logística en la rentabilidad de la empresa CREDISORIA, ubicada en Ucayali, Perú. Universidad Peruana Unión. Recuperado de:

<https://repositorio.upeu.edu.pe/server/api/core/bitstreams/d4acdfb2-0288-4ddc-b28e-c5c9b59cdc13/content>

Toledo, N. (2016). Población y muestra. Recuperado de:

<https://core.ac.uk/download/pdf/80531608.pdf>

Xepelin (2024). ¿Qué son los costos operativos? Y ejemplos. (s/f. Recuperado el 25 de septiembre de 2024. Obtenido de:

<https://xepelin.com/blog/educacion-financiera/que-son-costos-operativos-ejemplos>

Veliz, P. (2019), Gestión Logística y la Rentabilidad de la empresa Contratistas Generales & Minería L y R S.A.C. en Juliaca 2016, Perú. Universidad Peruana Unión. Recuperado de:

<https://repositorio.upeu.edu.pe/server/api/core/bitstreams/6ff323af-7cc7-4831-af31-b3c6efcaea6/content>

Zonalogística. (n.d.). Los cinco procesos de la logística. Obtenido de:

<https://www.zonalogistica.com/los-cinco-procesos-de-la-logistica/>

Anexos y apéndice.

ANEXO 01: MATRIZ DE OPERACIONALIZACIÓN

VARIABLE	DEFINICIÓN CONCEPTUAL	DEFINICIÓN OPERACIONAL	DIMENSIONES	INDICADORES	ÍTEMS	ESCALA DE MEDICIÓN
GESTION LOGISTICA	Es el proceso mediante el cual se optimizan los recursos para lograr mayor eficiencia y efectividad en el flujo de bienes y servicios.	Se medirá a través de las dimensiones: gestión de costos de operación, gestión de compras y gestión de almacenamiento.	Gestión de costos de operación	Costo de mano de obra	Sistema de Planillas	Razón
				Costo de maquinaria	Sistema control horas maquina	Razón
			Gestión de compras	Costo de materiales	Registro Kardex de materiales	Razón
			Gestión de Almacenamiento	Costo de almacenamiento	Control de gasto almacén	Razón
RENTABILIDAD	Según de la Vega (2021), "la rentabilidad es la relación entre el beneficio obtenido y la inversión realizada, expresada generalmente en términos porcentuales".	Se medirá a través de la dimensión Rentabilidad logística.	Rentabilidad logística	Rentabilidad presupuestada	Presupuesto de Obras	Razón
				Rentabilidad obtenida	Control de presupuesto gasto	Razón

ANEXO 02: MATRIZ DE CONSISTENCIA

PROBLEMA	VARIABLES	OBJETIVOS	HIPÓTESIS	METODOLOGÍA
<p>¿Cuál es la influencia de la gestión de logística en la rentabilidad de la empresa consorcio los constructores, 2023?</p>	<p>Gestión de logística</p> <p>Rentabilidad</p>	<p>OBJETIVO GENERAL</p> <p>Analizar la influencia de la gestión logística en la rentabilidad de la empresa Consorcio los Constructores, 2023.</p> <p>OBJETIVOS ESPECÍFICOS</p> <p>a) Evaluar cómo la gestión logística influye en la rentabilidad a través de la gestión de costos de operación en la empresa Consorcio Los Constructores, Chimbote, 2023.</p> <p>b) Analizar el impacto de la gestión logística en la rentabilidad considerando Gestión de compras de la empresa Consorcio Los Constructores, Chimbote, 2023.</p> <p>c) Examinar la relación entre la gestión logística y la rentabilidad, enfocándose gestión de Almacenamiento en la empresa Consorcio Los Constructores, Chimbote, 2023.</p> <p>d) Determinar la rentabilidad logística frente a la rentabilidad presupuestada en la empresa consorcio los constructores, Chimbote, 2023.</p>	<p>La gestión de logística influye significativamente en la rentabilidad de la empresa consorcio los constructores 2023</p>	<p>TIPO DE INVESTIGACIÓN Es de tipo aplicada, nivel descriptivo, cuantitativa.</p> <p>DISEÑO DE INVESTIGACIÓN El diseño fue no experimental, ya que no se ha manipulo deliberadamente las variables. Fue transeccional, pues la recolección de datos se hizo en un solo momento, cuyo propósito fue describir las variables y analizar su incidencia en un momento dado.</p> <p>POBLACIÓN Y MUESTRA La población estuvo compuesta por 41 documentos contables de los cuales fueron posibles conocer datos de 24 registros. La muestra fue censal y estuvo conformada por los 24 documentos contables y financieros de la empresa Consorcio Los Constructores, 2023.</p> <p>TÉCNICA E INSTRUMENTO DE RECOLECCIÓN DE DATOS Se procedió a utilizar la técnica de la Recolección de Datos para esta investigación. Un análisis documental la cual consistió en estudiar los diferentes periodos mensuales de la empresa consorcio los constructores, 2023. Como instrumento se tuvo la observación documental contable.</p>

ANEXO 03: FICHA DOCUMENTAL

Número: 01

Fecha: 25/09/2024

Tema de investigación:

La Gestión de Logística y su influencia en la rentabilidad de la empresa Consorcio Los Constructores, Chimbote, 2023.

Variable(s):

Variable Independiente: Gestión Logística.

Variable Dependiente: Rentabilidad.

Tesista(s): Calderón Arana, Priscila Isolina

Tipo de documento: Libro () Tesis () Revista () Otros (X)

Título:

Sistema de Planillas

Sistema control horas máquina

Registro Kardex de materiales

Control de gasto almacén

Presupuesto de Obras

Control de presupuesto gasto

URL del documento:

Documentos contables y financieros de la empresa Consorcio Los Constructores, 2023.

Nombre y ubicación del archivo:

Documentos contables y financieros de la empresa Consorcio Los Constructores, 2023.

Resumen:

La presente investigación tiene como propósito determinar la influencia que tiene la gestión de logística en la rentabilidad de la empresa Consorcio los Constructores 2023. Como resultado de la investigación se espera determinar un nivel de influencia de la gestión logística en la rentabilidad de la empresa Consorcio Los Constructores.

Reflexiones:

Esta investigación es importante porque tiene como objetivo comprender como la gestión logística influye en la rentabilidad de la empresa Consorcio Los Constructores, así como en las empresas de la región Ancash.



UNIVERSIDAD SAN PEDRO
VICERECTORADO ACADÉMICO
FACULTAD DE CIENCIAS ECONÓMICAS Y ADMINISTRATIVAS
PROGRAMA DE ESTUDIOS DE CONTABILIDAD

ANEXO 04: VALIDEZ DE INSTRUMENTOS POR JUICIO DE EXPERTOS

I.- Información General:

Nombres y apellidos del validador: Carlos Manuel González Chávez

Fecha: 25/09/2024

Especialidad: Administración

Nombre del instrumento evaluado: Ficha Documental

Autor del instrumento: Calderón Arana, Priscila Isolina

Teniendo como base los criterios que a continuación se presenta, requerimos su opinión sobre el instrumento de la investigación titulada:

**“LA GESTIÓN DE LOGÍSTICA Y SU INFLUENCIA EN LA
RENTABILIDAD DE LA EMPRESA CONSORCIO LOS
CONSTRUCTORES, 2023”**

El cual debe calificar con una valoración correspondiente a su opinión respecto a cada criterio formulado.

II.- Aspectos a evaluar: (Calificación cuantitativa).

Indicadores de evaluación del instrumento	Criterios cualitativos - cuantitativos	Deficiente	Regular	Bueno	Muy Bueno	Excelente
		(1-9)	(10-13)	(14-16)	(17-18)	(19-20)
Claridad	¿Está formulado con lenguaje apropiado?				18	
Objetividad	¿Está expresado con conductas observadas?				18	
Actualidad	¿Adecuado al avance de la ciencia y calidad?			16		
Organización	¿Existe una organización lógica del instrumento?					20
Suficiencia	¿Valora los aspectos en cantidad y calidad?				18	
Intencionalidad	¿Adecuado para cumplir con los objetivos?				18	
Consistencia	¿Basado en el aspecto teórico científico del tema de estudios?			16		
Coherencia	¿Entre las hipótesis, dimensiones e indicadores?					20
Propósito	¿Las estrategias responden al propósito del estudio?					20
Conveniencia	¿Genera nuevas pautas para la investigación y construcción de teorías?				18	
Sumatoria parcial				32	90	60
Sumatoria Total					182	
Valoración cuantitativa (Sumatoria Total x0.005)					0,91	

Aporte y/o sugerencias para mejorar el instrumento

III.- Calificación global: Ubicar el coeficiente de validez obtenido en el intervalo respectivo y escriba sobre el espacio el resultado.

Intervalos	Resultados
0,00 – 0,49	Validez nula
0,50 – 0,59	Validez muy baja
0,60 – 0,69	Validez baja
0,70 – 0,79	Validez aceptable
0,80 – 0,89	Validez buena
0,90 – 1,00	Validez muy buena

Coefficiente de Validez

$$\boxed{182} \quad \frac{\quad}{\quad} \quad \boxed{0.91}$$

Nota: el instrumento podrá ser considerado a partir de una calificación aceptable.



CARLOS MANUEL GONZÁLES CHÁVEZ
Doctor en Administración
DNI 10588687

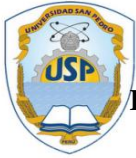

UNIVERSIDAD SAN PEDRO
VICERECTORADO ACADÉMICO
FACULTAD DE CIENCIAS ECONÓMICAS Y ADMINISTRATIVAS
PROGRAMA DE ESTUDIOS DE CONTABILIDAD

ANEXO 05: VALIDEZ DE INSTRUMENTOS POR JUICIO DE EXPERTOS

I.- Información General:

Nombres y apellidos del validador: Roberto Carlos Torres Carrillo

Fecha: 25/09/2024

Especialidad: Estadística

Nombre del instrumento evaluado: Ficha Documental

Autor del instrumento: Calderón Arana, Priscila Isolina

Teniendo como base los criterios que a continuación se presenta, requerimos su opinión sobre el instrumento de la investigación titulada:

**“LA GESTIÓN DE LOGÍSTICA Y SU INFLUENCIA EN LA
 RENTABILIDAD DE LA EMPRESA CONSORCIO LOS
 CONSTRUCTORES, 2023”**

El cual debe calificar con una valoración correspondiente a su opinión respecto a cada criterio formulado.

II.- Aspectos a evaluar: (Calificación cuantitativa).

Indicadores de evaluación del instrumento	Criterios cualitativos - cuantitativos	Deficiente	Regular	Bueno	Muy Bueno	Excelente
		(1-9)	(10-13)	(14-16)	(17-18)	(19-20)
Claridad	¿Está formulado con lenguaje apropiado?				18	
Objetividad	¿Está expresado con conductas observadas?				18	
Actualidad	¿Adecuado al avance de la ciencia y calidad?			16		
Organización	¿Existe una organización lógica del instrumento?					20
Suficiencia	¿Valora los aspectos en cantidad y calidad?				18	
Intencionalidad	¿Adecuado para cumplir con los objetivos?				18	
Consistencia	¿Basado en el aspecto teórico científico del tema de estudios?			16		
Coherencia	¿Entre las hipótesis, dimensiones e indicadores?					20
Propósito	¿Las estrategias responden al propósito del estudio?					20
Conveniencia	¿Genera nuevas pautas para la investigación y construcción de teorías?				18	
Sumatoria parcial				32	90	60
Sumatoria Total		182				
Valoración cuantitativa (Sumatoria Total x0.005)		0,91				

Aporte y/o sugerencias para mejorar el instrumento

III.- Calificación global: Ubicar el coeficiente de validez obtenido en el intervalo respectivo y escriba sobre el espacio el resultado.

Intervalos	Resultados
0,00 – 0,49	Validez nula
0,50 – 0,59	Validez muy baja
0,60 – 0,69	Validez baja
0,70 – 0,79	Validez aceptable
0,80 – 0,89	Validez buena
0,90 – 1,00	Validez muy buena

Coeficiente de Validez

$$\boxed{182} = \boxed{0.91}$$

Nota: el instrumento podrá ser considerado a partir de una calificación aceptable.



ROBERTO CARLOS TORRES CARRILLO
Doctor en Estadística
DNI 32954472



UNIVERSIDAD SAN PEDRO
VICERECTORADO ACADÉMICO
FACULTAD DE CIENCIAS ECONÓMICAS Y ADMINISTRATIVAS
PROGRAMA DE ESTUDIOS DE CONTABILIDAD

ANEXO 06: VALIDEZ DE INSTRUMENTOS POR JUICIO DE EXPERTOS

I.- Información General:

Nombres y apellidos del validador: Luis Alberto Vigo Bardales

Fecha: 25/09/2024

Especialidad: Contador Público

Nombre del instrumento evaluado: Ficha Documental

Autor del instrumento: Calderón Arana, Priscila Isolina

Teniendo como base los criterios que a continuación se presenta, requerimos su opinión sobre el instrumento de la investigación titulada:

**“LA GESTIÓN DE LOGÍSTICA Y SU INFLUENCIA EN LA
RENTABILIDAD DE LA EMPRESA CONSORCIO LOS
CONSTRUCTORES, 2023”**

El cual debe calificar con una valoración correspondiente a su opinión respecto a cada criterio formulado.

II.- Aspectos a evaluar: (Calificación cuantitativa).

Indicadores de evaluación del instrumento	Criterios cualitativos - cuantitativos	Deficiente	Regular	Bueno	Muy Bueno	Excelente
		(1-9)	(10-13)	(14-16)	(17-18)	(19-20)
Claridad	¿Está formulado con lenguaje apropiado?				18	
Objetividad	¿Está expresado con conductas observadas?				18	
Actualidad	¿Adecuado al avance de la ciencia y calidad?			16		
Organización	¿Existe una organización lógica del instrumento?					19
Suficiencia	¿Valora los aspectos en cantidad y calidad?				18	
Intencionalidad	¿Adecuado para cumplir con los objetivos?				18	
Consistencia	¿Basado en el aspecto teórico científico del tema de estudios?			16		
Coherencia	¿Entre las hipótesis, dimensiones e indicadores?					19
Propósito	¿Las estrategias responden al propósito del estudio?					20

Conveniencia	¿Genera nuevas pautas para la investigación y construcción de teorías?				18	
Sumatoria parcial				32	90	58
Sumatoria Total		180				
Valoración cuantitativa (Sumatoria Total x0.005)		0,90				

Aporte y/o sugerencias para mejorar el instrumento

III.- Calificación global: Ubicar el coeficiente de validez obtenido en el intervalo respectivo y escriba sobre el espacio el resultado.

Intervalos	Resultados
0,00 – 0,49	Validez nula
0,50 – 0,59	Validez muy baja
0,60 – 0,69	Validez baja
0,70 – 0,79	Validez aceptable
0,80 – 0,89	Validez buena
0,90 – 1,00	Validez muy buena

Coefficiente de Validez

180	=	0.90
------------	---	-------------

Nota: el instrumento podrá ser considerado a partir de una calificación aceptable.



Mag. LUIS ALBERTO VIGO BARDALES
Contador Público Colegiado
DNI 32949499

ANEXO 07: PLANILLAS DE REMUNERACIONES

CONSORCIO LOS CONSTRUCTORES

RUC: 20606605413

OBRA: RECUPERACION DE LA INSTITUCION EDUCATIVA LOS CONSTRUCTORES DEL SABER N° 88417 NIVEL SECUNDARIA EN EL DISTRITO DE NUEVO CHIMBOTE - PROVINCIA DE SANTA - REGION ANCASH

PLANILLA DE REMUNERACIONES DEL MES DE ENERO DEL 2023										
N°	Apellidos y Nombres	Categoria	DNI	Jornal Básico	Total Semanal	Total Afecto	Total Descuentos	NETO A PAGAR	Essalud 9%	SCTR 1.55%
1	SOTO QUISPE WILBER MIGUEL	OPERARIO	32983410	2,212.79	4,802.58	3,511.04	508.07	4,294.52	315.99	54.42
2	IDROGO MONSALVE ELMER CANDELARIO	OPERARIO	44154929	2,212.79	4,802.58	3,511.04	508.07	4,294.52	315.99	54.42
3	GOLAC POMACHARI JEYLER JHON	OPERARIO	74616909	2,212.79	4,802.58	3,511.04	508.07	4,294.52	315.99	54.42
4	VARGAS MORE FEDERICO	OPERARIO	02678134	2,212.79	4,802.58	3,511.04	508.07	4,294.52	315.99	54.42
5	ZELADA MACHUCA JOSE EDILBERTO	OPERARIO	33741543	2,212.79	4,802.58	3,511.04	508.07	4,294.52	315.99	54.42
6	ALEGRE PINEDA JUAN AGUSTO	OPERARIO	43088995	2,212.79	5,171.47	3,511.04	516.84	4,654.63	315.99	54.42
7	BALTAZAR HUEYTA JUSTINIANO URBANO	OPERARIO	77530110	2,212.79	5,171.47	3,511.04	518.60	4,652.87	315.99	54.42
8	CABRERA BRACAMONTE MARCO ANTONIO	OPERARIO	9062311	2,212.79	4,987.03	3,511.04	508.07	4,478.96	315.99	54.42
9	LOPEZ MATA EDERLIN JHON	OPERARIO	47525725	2,212.79	4,987.03	3,511.04	508.07	4,478.96	315.99	54.42
10	MEJIA ARAUCANO MANUEL EDUARDO	OPERARIO	70146322	2,212.79	4,987.03	3,511.04	508.07	4,478.96	315.99	54.42
11	SANCHEZ ROJAS PEPE PABLITO	PEON	42055455	1,562.28	3,550.99	2,447.65	361.99	3,189.00	220.29	37.94
12	INFANTES HERRERA ROBERTO ANGEL	PEON	45169922	1,607.13	3,652.93	2,517.92	364.83	3,288.10	226.61	39.03
13	POPAYAN GOMEZ JENSI JORGE	PEON	48077753	1,629.55	3,703.90	2,553.05	376.30	3,327.60	229.77	39.57
14	CARAPO JARA JAIME RAUL	PEON	73790557	1,607.13	3,652.93	2,517.92	372.38	3,280.55	226.61	39.03
				28,533.95	63,877.69	45,146.97	6,575.47	57,302.23	4,063.23	699.77

CONSORCIO LOS CONSTRUCTORES
Geraldine G. Llacza Rodriguez
DNI N° 45492052
REPRESENTANTE COMUN

GASTO TOTAL DEL MES	68,640.69
----------------------------	------------------

CONSORCIO LOS CONSTRUCTORES

RUC: 20606605413

OBRA: RECUPERACION DE LA INSTITUCION EDUCATIVA LOS CONSTRUCTORES DEL SABER N° 88417 NIVEL SECUNDARIA EN EL DISTRITO DE NUEVO CHIMBOTE - PROVINCIA DE SANTA - REGION ANCASH

PLANILLA DE REMUNERACIONES DEL MES DE FEBRERO DEL 2023

N°	Apellidos y Nombres	Categoría	DNI	Jornal Básico	Total Descuentos	NETO A PAGAR	Essalud 9%	SCTR 1.55%
	SOTO QUISPE WILBER MIGUEL	OPERARIO	32983410	2,032.80	466.74	3,945.20	290.29	49.99
	IDROGO MONSALVE ELMER CANDELARIO	OPERARIO	44154929	2,032.80	466.74	3,945.20	290.29	49.99
	GOLAC POMACHARI JEYLER JHON	OPERARIO	74616909	2,032.80	466.74	3,945.20	290.29	49.99
	VARGAS MORE FEDERICO	OPERARIO	02678134	2,032.80	466.74	3,945.20	290.29	49.99
	ZELADA MACHUCA JOSE EDILBERTO	OPERARIO	33741543	2,032.80	466.74	3,945.20	290.29	49.99
	ALEGRE PINEDA JUAN AGUSTO	OPERARIO	43088995	2,032.80	474.80	4,276.02	290.29	49.99
	BALTAZAR HUEYTA JUSTINIANO URBANO	OPERARIO	77530110	2,032.80	476.42	4,274.41	290.29	49.99
	CABRERA BRACAMONTE MARCO ANTONIO	OPERARIO	9062311	2,032.80	466.74	4,114.64	290.29	49.99
	LOPEZ MATA EDERLIN JHON	OPERARIO	47525725	2,032.80	466.74	4,114.64	290.29	49.99
	MEJIA ARAUCANO MANUEL EDUARDO	OPERARIO	70146322	2,032.80	466.74	4,114.64	290.29	49.99
	SANCHEZ ROJAS PEPE PABLITO	PEON	42055455	1,435.20	332.55	2,929.61	202.37	34.85
	INFANTES HERRERA ROBERTO ANGEL	PEON	45169922	1,480.05	335.99	3,028.11	208.69	35.94
	POPAYAN GOMEZ JENSI JORGE	PEON	48077753	1,502.48	346.96	3,068.11	211.86	36.49
				24,745.73	5,700.63	49,646.20	3,525.83	607.18

CONSORCIO LOS CONSTRUCTORES
Geraldine G. Llacza Rodriguez
DNI N° 45492052
REPRESENTANTE COMUN

TOTAL GASTO	59,479.84
--------------------	------------------

CONSORCIO LOS CONSTRUCTORES

RUC: 20606605413

OBRA: RECUPERACION DE LA INSTITUCION EDUCATIVA LOS CONSTRUCTORES DEL SABER N° 88417 NIVEL SECUNDARIA EN EL DISTRITO DE NUEVO CHIMBOTE - PROVINCIA DE SANTA - REGION ANCASH

PLANILLA DE REMUNERACIONES DEL MES DE MARZO 2023

N°	Apellidos y Nombres	Categoría	DNI	Jornal Básico	Total Descuentos	NETO A PAGAR	Essalud 9%	SCTR 1.55%
	SOTO QUISPE WILBER MIGUEL	OPERARIO	32983410	2,302.78	528.73	4,469.18	328.85	56.63
	IDROGO MONSALVE ELMER CANDELARIO	OPERARIO	44154929	2,302.78	528.73	4,469.18	328.85	56.63
	GOLAC POMACHARI JEYLER JHON	OPERARIO	74616909	2,302.78	528.73	4,469.18	328.85	56.63
	VARGAS MORE FEDERICO	OPERARIO	02678134	2,302.78	528.73	4,469.18	328.85	56.63
	ZELADA MACHUCA JOSE EDILBERTO	OPERARIO	33741543	2,302.78	528.73	4,469.18	328.85	56.63
	ALEGRE PINEDA JUAN AGUSTO	OPERARIO	43088995	2,302.78	537.86	4,843.93	328.85	56.63
	BALTAZAR HUEYTA JUSTINIANO URBANO	OPERARIO	77530110	2,302.78	539.69	4,842.10	328.85	56.63
	CABRERA BRACAMONTE MARCO ANTONIO	OPERARIO	9062311	2,302.78	528.73	4,661.12	328.85	56.63
	LOPEZ MATA EDERLIN JHON	OPERARIO	47525725	2,302.78	528.73	4,661.12	328.85	56.63
	MEJIA ARAUCANO MANUEL EDUARDO	OPERARIO	70146322	2,302.78	528.73	4,661.12	328.85	56.63
	SANCHEZ ROJAS PEPE PABLITO	PEON	42055455	1,625.81	376.72	3,318.69	229.25	39.48
	INFANTES HERRERA ROBERTO ANGEL	PEON	45169922	1,670.66	379.25	3,418.10	235.57	40.57
	POPAYAN GOMEZ JENSI JORGE	PEON	48077753	1,693.09	390.98	3,457.34	238.73	41.12
	CARAPO JARA JAIME RAUL	PEON	73790557	1,670.66	387.10	3,410.25	235.57	40.57
				29,688.04	6,841.43	59,619.65	4,227.58	728.04

TOTAL	71416.70
--------------	----------

CONSORCIO LOS CONSTRUCTORES
Geraldine G. Liacza Rodriguez
DNI N° 45492052
REPRESENTANTE COMUN

CONSORCIO LOS CONSTRUCTORES

RUC: 20606605413

OBRA: RECUPERACION DE LA INSTITUCION EDUCATIVA LOS CONSTRUCTORES DEL SABER N° 88417 NIVEL SECUNDARIA EN EL DISTRITO DE NUEVO CHIMBOTE - PROVINCIA DE SANTA - REGION ANCASH

PLANILLA DE REMUNERACIONES DEL MES DE ABRIL DEL 2023

N°	Apellidos y Nombres	Categoría	DNI	Jornal Básico	Total Semanal	Total Afecto	Total Descuentos	NETO A PAGAR	Essalud 9%	SCTR 1.55%
1	SOTO QUISPE WILBER MIGUEL	OPERARIO	32983410	2,122.79	4,607.26	3,368.25	487.40	4,119.86	303.14	52.21
2	IDROGO MONSALVE ELMER CANDELARIO	OPERARIO	44154929	2,122.79	4,607.26	3,368.25	487.40	4,119.86	303.14	52.21
3	GOLAC POMACHARI JEYLER JHON	OPERARIO	74616909	2,122.79	4,607.26	3,368.25	487.40	4,119.86	303.14	52.21
4	VARGAS MORE FEDERICO	OPERARIO	02678134	2,122.79	4,607.26	3,368.25	487.40	4,119.86	303.14	52.21
5	ZELADA MACHUCA JOSE EDILBERTO	OPERARIO	33741543	2,122.79	4,607.26	3,368.25	487.40	4,119.86	303.14	52.21
6	ALEGRE PINEDA JUAN AGUSTO	OPERARIO	43088995	2,122.79	4,961.15	3,368.25	495.82	4,465.32	303.14	52.21
7	BALTAZAR HUEYTA JUSTINIANO URBANO	OPERARIO	77530110	2,122.79	4,961.15	3,368.25	497.51	4,463.64	303.14	52.21
8	CABRERA BRACAMONTE MARCO ANTONIO	OPERARIO	9062311	2,122.79	4,784.20	3,368.25	487.40	4,296.80	303.14	52.21
9	LOPEZ MATA EDERLIN JHON	OPERARIO	47525725	2,122.79	4,784.20	3,368.25	487.40	4,296.80	303.14	52.21
10	MEJIA ARAUCANO MANUEL EDUARDO	OPERARIO	70146322	2,122.79	4,784.20	3,368.25	487.40	4,296.80	303.14	52.21
11	SANCHEZ ROJAS PEPE PABLITO	PEON	42055455	1,498.74	3,406.57	2,348.11	347.27	3,059.30	211.33	36.40
12	INFANTES HERRERA ROBERTO ANGEL	PEON	45169922	1,543.59	3,508.51	2,418.37	350.41	3,158.11	217.65	37.48
13	POPAYAN GOMEZ JENSI JORGE	PEON	48077753	1,566.01	3,559.49	2,453.51	361.63	3,197.86	220.82	38.03
14	CARAPO JARA JAIME RAUL	PEON	73790557	1,543.59	3,508.51	2,418.37	357.66	3,150.85	217.65	37.48
15	BARRIOS SERNAQUE LUIS GUSTAVO	PEON	46945654	1,498.74	3,281.76	2,348.11	344.22	2,937.55	211.33	36.40
16	CHACHAPOYAS CADENA ALEX	PEON	47420471	1,498.74	3,281.76	2,348.11	347.27	2,934.49	211.33	36.40
17	CASTRO RAMIREZ CRISTIANS JOSE	OPERARIO	44444176	2,122.79	4,607.26	3,368.25	487.40	4,119.86	303.14	52.21
				32,500.13	72,465.09	51,385.32	7,488.41	64,976.69	4,624.68	796.50
TOTAL									77886.27	

CONSORCIO LOS CONSTRUCTORES
Geraldine G. Liacza Rodriguez
DNI N° 45492052
REPRESENTANTE COMUN

CONSORCIO LOS CONSTRUCTORES

RUC: 20606605413

OBRA: RECUPERACION DE LA INSTITUCION EDUCATIVA LOS CONSTRUCTORES DEL SABER N° 88417 NIVEL SECUNDARIA EN EL DISTRITO DE NUEVO CHIMBOTE - PROVINCIA DE SANTA - REGION ANCASH

PLANILLA DE REMUNERACIONES DEL MES DE MAYO DEL 2023

N°	Apellidos y Nombres	Categoría	DNI	Jornal Básico	Total Semanal	Total Afecto	Total Descuentos	NETO A PAGAR	Essalud 9%	SCTR 1.55%
1	SOTO QUISPE WILBER MIGUEL	OPERARIO	32983410	2,302.78	4,997.90	3,653.84	528.73	4,469.18	328.85	56.63
2	IDROGO MONSALVE ELMER CANDELARIO	OPERARIO	44154929	2,302.78	4,997.90	3,653.84	528.73	4,469.18	328.85	56.63
3	GOLAC POMACHARI JEYLER JHON	OPERARIO	74616909	2,302.78	4,997.90	3,653.84	528.73	4,469.18	328.85	56.63
4	VARGAS MORE FEDERICO	OPERARIO	02678134	2,302.78	4,997.90	3,653.84	528.73	4,469.18	328.85	56.63
5	ZELADA MACHUCA JOSE EDILBERTO	OPERARIO	33741543	2,302.78	4,997.90	3,653.84	528.73	4,469.18	328.85	56.63
6	ALEGRE PINEDA JUAN AGUSTO	OPERARIO	43088995	2,302.78	5,381.79	3,653.84	537.86	4,843.93	328.85	56.63
7	BALTAZAR HUEYTA JUSTINIANO URBANO	OPERARIO	77530110	2,302.78	5,381.79	3,653.84	539.69	4,842.10	328.85	56.63
8	CABRERA BRACAMONTE MARCO ANTONIO	OPERARIO	9062311	2,302.78	5,189.85	3,653.84	528.73	4,661.12	328.85	56.63
9	LOPEZ MATA EDERLIN JHON	OPERARIO	47525725	2,302.78	5,189.85	3,653.84	528.73	4,661.12	328.85	56.63
10	MEJIA ARAUCANO MANUEL EDUARDO	OPERARIO	70146322	2,302.78	5,189.85	3,653.84	528.73	4,661.12	328.85	56.63
11	SANCHEZ ROJAS PEPE PABLITO	PEON	42055455	1,625.81	3,695.41	2,547.20	376.72	3,318.69	229.25	39.48
12	INFANTES HERRERA ROBERTO ANGEL	PEON	45169922	1,670.66	3,797.35	2,617.46	379.25	3,418.10	235.57	40.57
13	POPAYAN GOMEZ JENSI JORGE	PEON	48077753	1,693.09	3,848.32	2,652.60	390.98	3,457.34	238.73	41.12
14	CARAPO JARA JAIME RAUL	PEON	73790557	1,670.66	3,797.35	2,617.46	387.10	3,410.25	235.57	40.57
15	BARRIOS SERNAQUE LUIS GUSTAVO	PEON	46945654	1,625.81	3,560.02	2,547.20	373.41	3,186.61	229.25	39.48
16	CHACHAPOYAS CADENA ALEX	PEON	47420471	1,625.81	3,560.02	2,547.20	376.72	3,183.30	229.25	39.48
17	GASTRO RAMIREZ CRISTIANS JOSE	OPERARIO	44444176	2,302.78	4,997.90	3,653.84	528.73	4,469.18	328.85	56.63
18	ROMERO SHICSHI MANUEL FREDY	OPERARIO	70350660	2,302.78	4,997.90	3,653.84	528.73	4,469.18	328.85	56.63
19	CRUZ ARTEAGA CARLOS GUILLERMO	OPERARIO	78197237	2,302.78	4,997.90	3,653.84	528.73	4,469.18	328.85	56.63
20	CENEPO SANGAMA LEISTER	OPERARIO	70238400	2,302.78	4,997.90	3,653.84	534.94	4,462.96	328.85	56.63
21	TAMARA ZALAZAR ABELRODOLFO	OPERARIO	32131530	2,302.78	4,997.90	3,653.84	539.69	4,458.21	328.85	56.63
22	DAVILA SAHUANAY ALLEN BENIGNO	OPERARIO	40873393	2,302.78	4,997.90	3,653.84	528.73	4,469.18	328.85	56.63
23	COLONIA HINOSTROZA ISAAC EDUARDO	OPERARIO	06263432	2,302.78	4,997.90	3,653.84	528.73	4,469.18	328.85	56.63
24	CASTILLO ZAVALETA EPIFANIO	OPERARIO	46248174	2,302.78	4,997.90	3,653.84	537.86	4,460.04	328.85	56.63
25	CAMPO CHINCHAY CARLOS FEDERICO	OPERARIO	32103476	2,302.78	4,997.90	3,653.84	542.98	4,454.93	328.85	56.63
				53,664.69	29,987.42	21,923.02	12,390.67	106,171.57	7,645.68	1,316.67

CONSORCIO LOS CONSTRUCTORES
Geraldine G. Liacza Rodriguez
 Geraldine G. Liacza Rodriguez
 DNI N° 45492082
 REPRESENTANTE COMUN

TOTAL	127,524.60
-------	------------

CONSORCIO LOS CONSTRUCTORES

RUC: 20606605413

OBRA: RECUPERACION DE LA INSTITUCION EDUCATIVA LOS CONSTRUCTORES DEL SABER N° 88417 NIVEL SECUNDARIA EN EL DISTRITO DE NUEVO CHIMBOTE - PROVINCIA DE SANTA - REGION ANCASH

PLANILLA DE REMUNERACIONES DEL MES DE JUNIO DEL 2023

N°	Apellidos y Nombres	Categoría	DNI	Jornal Básico	Total Semanal	Total Afecto	Total Descuentos	NETO A PAGAR	Essalud 9%	SCTR 1.55%
1	SOTO QUISPE WILBER MIGUEL	OPERARIO	32983410	2,212.79	4,802.58	3,511.04	508.07	4,294.52	315.99	54.42
2	IDROGO MONSALVE ELMER CANDELARIO	OPERARIO	44154929	2,212.79	4,802.58	3,511.04	508.07	4,294.52	315.99	54.42
3	GOLAC POMACHARI JEYLER JHON	OPERARIO	74616909	2,212.79	4,802.58	3,511.04	508.07	4,294.52	315.99	54.42
4	VARGAS MORE FEDERICO	OPERARIO	02678134	2,212.79	4,802.58	3,511.04	508.07	4,294.52	315.99	54.42
5	ZELADA MACHUCA JOSE EDILBERTO	OPERARIO	33741543	2,212.79	4,802.58	3,511.04	508.07	4,294.52	315.99	54.42
6	ALEGRE PINEDA JUAN AGUSTO	OPERARIO	43088995	2,212.79	5,171.47	3,511.04	516.84	4,654.63	315.99	54.42
7	BALTAZAR HUEYTA JUSTINIANO URBANO	OPERARIO	77530110	2,212.79	5,171.47	3,511.04	518.60	4,652.87	315.99	54.42
8	CABRERA BRACAMONTE MARCO ANTONIO	OPERARIO	9062311	2,212.79	4,987.03	3,511.04	508.07	4,478.96	315.99	54.42
9	LOPEZ MATA EDERLIN JHON	OPERARIO	47525725	2,212.79	4,987.03	3,511.04	508.07	4,478.96	315.99	54.42
10	MEJIA ARAUCANO MANUEL EDUARDO	OPERARIO	70146322	2,212.79	4,987.03	3,511.04	508.07	4,478.96	315.99	54.42
11	SANCHEZ ROJAS PEPE PABLITO	PEON	42055455	1,562.28	3,550.99	2,447.65	361.99	3,189.00	220.29	37.94
12	INFANTES HERRERA ROBERTO ANGEL	PEON	45169922	1,607.13	3,652.93	2,517.92	364.83	3,288.10	226.61	39.03
13	POPAYAN GOMEZ JENSI JORGE	PEON	48077753	1,629.55	3,703.90	2,553.05	376.30	3,327.60	229.77	39.57
14	CARAPO JARA JAIIME RAUL	PEON	73790557	1,607.13	3,652.93	2,517.92	372.38	3,280.55	226.61	39.03
15	BARRIOS SERNAQUE LUIS GUSTAVO	PEON	46945654	1,562.28	3,420.89	2,447.65	358.81	3,062.08	220.29	37.94
16	CHACHAPOYAS CADENA ALEX	PEON	47420471	1,562.28	3,420.89	2,447.65	361.99	3,058.90	220.29	37.94
17	GASTRO RAMIREZ CRISTIANS JOSE	OPERARIO	44444176	2,212.79	4,802.58	3,511.04	508.07	4,294.52	315.99	54.42
18	ROMERO SHICSHI MANUEL FREDY	OPERARIO	70350660	2,212.79	4,802.58	3,511.04	508.07	4,294.52	315.99	54.42
19	CRUZ ARTEAGA CARLOS GUILLERMO	OPERARIO	78197237	2,212.79	4,802.58	3,511.04	508.07	4,294.52	315.99	54.42
20	CENEPO SANGAMA LEISTER	OPERARIO	70238400	2,212.79	4,802.58	3,511.04	514.03	4,288.55	315.99	54.42
21	TAMARA ZALAZAR ABELRODOLFO	OPERARIO	32131530	2,212.79	4,802.58	3,511.04	518.60	4,283.98	315.99	54.42
22	DAVILA SAHUANAY ALLEN BENIGNO	OPERARIO	40873393	2,212.79	4,802.58	3,511.04	508.07	4,294.52	315.99	54.42
23	COLONIA HINOSTROZA ISAAC EDUARDO	OPERARIO	06263432	2,212.79	4,802.58	3,511.04	508.07	4,294.52	315.99	54.42
24	CASTILLO ZAVALETA EPIFANIO	OPERARIO	46248174	2,212.79	4,802.58	3,511.04	516.84	4,285.74	315.99	54.42
25	CAMPO CHINCHAY CARLOS FEDERICO	OPERARIO	32103476	2,212.79	4,802.58	3,511.04	521.76	4,280.82	315.99	54.42
				51,573.59	28,815.50	21,066.26	11,907.82	102,034.90	7,347.75	1,265.43

TOTAL	122,555.90
--------------	-------------------

CONSORCIO LOS CONSTRUCTORES
 Geraldine G. Liacza Rodriguez
 DNI N° 45492052
 REPRESENTANTE COMUN

CONSORCIO LOS CONSTRUCTORES

RUC: 20606605413

OBRA: RECUPERACION DE LA INSTITUCION EDUCATIVA LOS CONSTRUCTORES DEL SABER N° 88417 NIVEL SECUNDARIA EN EL DISTRITO DE NUEVO CHIMBOTE - PROVINCIA DE SANTA - REGION ANCASH

PLANILLA DE REMUNERACIONES DEL MES DE JULIO DEL 2023

N°	Apellidos y Nombres	Categoría	DNI	Jornal Básico	Total Semanal	Total Afecto	Total Descuentos	NETO A PAGAR	Essalud 9%	SCTR 1.55%
1	SOTO QUISPE WILBER MIGUEL	OPERARIO	32983410	2,302.78	4,997.90	3,653.84	528.73	4,469.18	328.85	56.63
2	IDROGO MONSALVE ELMER CANDELARIO	OPERARIO	44154929	2,302.78	4,997.90	3,653.84	528.73	4,469.18	328.85	56.63
3	GOLAC POMACHARI JEYLER JHON	OPERARIO	74616909	2,302.78	4,997.90	3,653.84	528.73	4,469.18	328.85	56.63
4	VARGAS MORE FEDERICO	OPERARIO	02678134	2,302.78	4,997.90	3,653.84	528.73	4,469.18	328.85	56.63
5	ZELADA MACHUCA JOSE EDILBERTO	OPERARIO	33741543	2,302.78	4,997.90	3,653.84	528.73	4,469.18	328.85	56.63
6	ALEGRE PINEDA JUAN AGUSTO	OPERARIO	43088995	2,302.78	5,381.79	3,653.84	537.86	4,843.93	328.85	56.63
7	BALTAZAR HUEYTA JUSTINIANO URBANO	OPERARIO	77530110	2,302.78	5,381.79	3,653.84	539.69	4,842.10	328.85	56.63
8	CABRERA BRACAMONTE MARCO ANTONIO	OPERARIO	9062311	2,302.78	5,189.85	3,653.84	528.73	4,661.12	328.85	56.63
9	LOPEZ MATA EDERLIN JHON	OPERARIO	47525725	2,302.78	5,189.85	3,653.84	528.73	4,661.12	328.85	56.63
10	MEJIA ARAUCANO MANUEL EDUARDO	OPERARIO	70146322	2,302.78	5,189.85	3,653.84	528.73	4,661.12	328.85	56.63
11	SANCHEZ ROJAS PEPE PABLITO	PEON	42055455	1,625.81	3,695.41	2,547.20	376.72	3,318.69	229.25	39.48
12	INFANTES HERRERA ROBERTO ANGEL	PEON	45169922	1,670.66	3,797.35	2,617.46	379.25	3,418.10	235.57	40.57
13	POPAYAN GOMEZ JENSI JORGE	PEON	48077753	1,693.09	3,848.32	2,652.60	390.98	3,457.34	238.73	41.12
				28,017.38	62,663.73	44,355.63	6,454.33	56,209.40	3,992.01	687.47

CONSORCIO LOS CONSTRUCTORES

 Geraldine G. Liacza Rodriguez
 DNI N° 45492052
 REPRESENTANTE COMUN

TOTAL	67,343.20
--------------	------------------

CONSORCIO LOS CONSTRUCTORES

RUC: 20606605413

OBRA: RECUPERACION DE LA INSTITUCION EDUCATIVA LOS CONSTRUCTORES DEL SABER N° 88417 NIVEL SECUNDARIA EN EL DISTRITO DE NUEVO CHIMBOTE - PROVINCIA

PLANILLA DE REMUNERACIONES DEL MES DE AGOSTO DEL 2023

N°	Apellidos y Nombres	Categoría	DNI	Jornal Básico	Total Semanal	Total Afecto	Total Descuentos	NETO A PAGAR	Essalud 9%	SCTR 1.55%
1	SOTO QUISPE WILBER MIGUEL	OPERARIO	32983410	2,302.78	4,997.90	3,653.84	528.73	4,469.18	328.85	56.63
2	IDROGO MONSALVE ELMER CANDELARIO	OPERARIO	44154929	2,302.78	4,997.90	3,653.84	528.73	4,469.18	328.85	56.63
3	GOLAC POMACHARI JEYLER JHON	OPERARIO	74616909	2,302.78	4,997.90	3,653.84	528.73	4,469.18	328.85	56.63
4	VARGAS MORE FEDERICO	OPERARIO	02678134	2,302.78	4,997.90	3,653.84	528.73	4,469.18	328.85	56.63
5	ZELADA MACHUCA JOSE EDILBERTO	OPERARIO	33741543	2,302.78	4,997.90	3,653.84	528.73	4,469.18	328.85	56.63
6	ALEGRE PINEDA JUAN AGUSTO	OPERARIO	43088995	2,302.78	5,381.79	3,653.84	537.86	4,843.93	328.85	56.63
7	BALTAZAR HUEYTA JUSTINIANO URBANO	OPERARIO	77530110	2,302.78	5,381.79	3,653.84	539.69	4,842.10	328.85	56.63
8	CABRERA BRACAMONTE MARCO ANTONIO	OPERARIO	9062311	2,302.78	5,189.85	3,653.84	528.73	4,661.12	328.85	56.63
9	LOPEZ MATA EDERLIN JHON	OPERARIO	47525725	2,302.78	5,189.85	3,653.84	528.73	4,661.12	328.85	56.63
10	MEJIA ARAUCANO MANUEL EDUARDO	OPERARIO	70146322	2,302.78	5,189.85	3,653.84	528.73	4,661.12	328.85	56.63
11	SANCHEZ ROJAS PEPE PABLITO	PEON	42055455	1,625.81	3,695.41	2,547.20	376.72	3,318.69	229.25	39.48
12	INFANTES HERRERA ROBERTO ANGEL	PEON	45169922	1,670.66	3,797.35	2,617.46	379.25	3,418.10	235.57	40.57
13	POPAYAN GOMEZ JENSI JORGE	PEON	48077753	1,693.09	3,848.32	2,652.60	390.98	3,457.34	238.73	41.12
				28,017.38	62,663.73	44,355.63	6,454.33	56,209.40	3,992.01	687.47

CONSORCIO LOS CONSTRUCTORES
 Geráldine G. Llacza Rodríguez
 DNI N° 40492052
 REPRESENTANTE COMUN

TOTAL	67,343.20
--------------	------------------

ANEXO 08: CUADRO CONTROL DE HORAS MAQUINAS

CONSORCIO LOS CONSTRUCTORES

RUC: 20606605413

OBRA: RECUPERACION DE LA INSTITUCION EDUCATIVA LOS CONSTRUCTORES DEL SABER N° 88417 NIVEL SECUNDARIA EN EL DISTRITO DE NUEVO CHIMBOTE - PROVINCIA DE SANTA - REGION ANCASH

		PERIODO ENERO 2023																																			
ITM	MAQUINARIA			UNID/ MED	D	L	M	M	J	V	S	D	L	M	M	J	V	S	D	L	M	M	J	V	S	D	L	M	M	J	V	S	D	L	M	TOTAL	
					1	2	3	4	5	6	7	9	10	11	12	13	14	15	16	17	18	19	20	21	22	23	24	25	26	27	28	29	30	31			
1	ALQUILER DE RETROEXCAVADORA	C. DIJEMACO SAC	CAT	420F2	hm				6	7	3		7	7	6	6	6	3		7	6	7	6	7	3		7	6	6	6	6	7	3		6	6	134
2	ALQUILER DE MINICARGADOR	C. DIJEMACO SAC	CASE		hm				6	5	3		5	8	8	5	6	3		5	6	6	5		3		6	6	6	5	6	3		5	5	116	
3	ALQUILER DE CAMION VOLQUETE	C. DIJEMACO SAC	M. BENZ	C3U717	hm				7	6			7	8	8	6	6				7	6	7		3		6		6		5	3		5	6	102	
4	ALQUILER DE CAMION VOLQUETE	C. DIJEMACO SAC	M. BENZ	C3W771	hm				7	6	3		7	8	8	6	6				7		7		3		5	6	7		6	3		6	6	107	

RESUMEN HORAS MAQUINA / COSTO										
ITM	MAQUINARIA			Condici	Cantidad	Valor unitario	Valor total	IGV	TOTAL	
1	ALQUILER DE RETROEXCAVADORA	C. DIJEMACO SAC	CAT	420F2	hm	134	150.00	20,100.00	3,618.00	23,718.00
2	ALQUILER DE MINICARGADOR	C. DIJEMACO SAC	CASE		hm	116	110.00	12,760.00	2,296.80	15,056.80
3	ALQUILER DE CAMION VOLQUETE	C. DIJEMACO SAC	M. BENZ	C3U717	hm	102	150.00	15,300.00	2,754.00	18,054.00
4	ALQUILER DE CAMION VOLQUETE	C. DIJEMACO SAC	M. BENZ	C3W771	hm	107	150.00	16,050.00	2,889.00	18,939.00
							64,210.00	11,557.80	S/	75,767.80

CONSORCIO LOS CONSTRUCTORES
 Gerálde G. Liacza Rodriguez
 DNI N° 45492082
 REPRESENTANTE COMUN

VALORIZACION	75,767.80
--------------	-----------

CONSORCIO LOS CONSTRUCTORES

RUC: 20606605413

OBRA: RECUPERACION DE LA INSTITUCION EDUCATIVA LOS CONSTRUCTORES DEL SABER N° 88417 NIVEL SECUNDARIA EN EL DISTRITO DE NUEVO CHIMBOTE - PROVINCIA DE SANTA - REGION

		PERIODO FEBRERO 2023																																
ITM	MAQUINARIA				UNID/MED	M	J	V	S	D	L	M	M	J	V	S	D	L	M	M	J	V	S	D	L	M	M	J	V	S	D	L	M	TO
						1	2	3	4	5	6	7	8	9	10	11	12	13	14	15	16	17	18	19	20	21	22	23	24	25	26	27	28	TAL
1	ALQUILER DE RETROEXCAVADORA	C. DIJEMACO SAC	CAT	420F2	hm	6	6	5	3		6	5	6	6	5	3		5	5	5	5	5	3		6	5	5	5	4	3		6	5	118
2	ALQUILER DE MINICARGADOR	C. DIJEMACO SAC	CASE		hm			5	3		5	4			5	3				5	5	3		5			5	5	3		4	5	65	
3	ALQUILER DE CAMION VOLQUETE	C. DIJEMACO SAC	M. BENZ	C3U717	hm			4	4		4				4	3				4				5			5	5	3		5	5	51	
4	ALQUILER DE CAMION VOLQUETE	C. DIJEMACO SAC	M. BENZ	C3W771	hm				4		4	4				3		5	4		4				4	4	4			3		4	4	51

RESUMEN HORAS MAQUINA / COSTO										
ITM	MAQUINARIA				Condiciones	Cantidad	Valor unitario	Valor total	IGV	TOTAL
1	ALQUILER DE RETROEXCAVADORA	C. DIJEMACO SAC	CAT	420F2	hm	118	150.00	17,700.00	3,186.00	20,886.00
2	ALQUILER DE MINICARGADOR	C. DIJEMACO SAC	CASE		hm	65	110.00	7,150.00	1,287.00	8,437.00
3	ALQUILER DE CAMION VOLQUETE	C. DIJEMACO SAC	M. BENZ	C3U717	hm	51	150.00	7,650.00	1,377.00	9,027.00
4	ALQUILER DE CAMION VOLQUETE	C. DIJEMACO SAC	M. BENZ	C3W771	hm	51	150.00	7,650.00	1,377.00	9,027.00
								40,150.00	7,227.00	S/ 47,377.00

CONSORCIO LOS CONSTRUCTORES
Geraldine G. Llacza Rodriguez
 DNI N° 45482082
 REPRESENTANTE COMUN

VALORIZACION	47,377.00
--------------	------------------

CONSORCIO LOS CONSTRUCTORES

RUC: 20606605413

OBRA: RECUPERACION DE LA INSTITUCION EDUCATIVA LOS CONSTRUCTORES DEL SABER N° 88417 NIVEL SECUNDARIA EN EL DISTRITO DE NUEVO CHIMBOTE - PROVINCIA DE SANTA - REGION ANCASH

						PERIODO MARZO 2023																														
ITM	MAQUINARIA			UNID/MED																																
					M	J	V	S	D	L	M	M	J	V	S	D	L	M	M	J	V	S	D	L	M	M	J	V	S	D	L	M	M	J	V	TO
					1	2	3	4	5	6	7	8	9	10	11	12	13	14	15	16	17	18	19	20	21	22	23	24	25	26	27	28	29	30	31	TAL
1	ALQUILER DE RETROEXCAVADORA	C. DIJEMACO SAC	CAT	420F2	hm			3			3					3		4	3	4	4	3	4					4	3		4	4	5	4	4	59
2	ALQUILER DE MINICARGADOR	C. DIJEMACO SAC	CASE		hm				3		5	5	4	4	6	4				5	5	4		5			5			6	6	5	5	5	82	
3	ALQUILER DE CAMION VOLQUETE	C. DIJEMACO SAC	M. BENZ	C3U717	hm				3										5	4	3		5				5	3					4		4	36
4	ALQUILER DE CAMION VOLQUETE	C. DIJEMACO SAC	M. BENZ	C3W771	hm					5	5	4	4	4	3															5	4	4	4		42	

RESUMEN HORAS MAQUINA / COSTO										
ITM	MAQUINARIA			Condiciones	Cantidad	Valor unitario	Valor total	IGV	TOTAL	
1	ALQUILER DE RETROEXCAVADORA	C. DIJEMACO SAC	CAT	420F2	hm	59	150.00	8,850.00	1,593.00	10,443.00
2	ALQUILER DE MINICARGADOR	C. DIJEMACO SAC	CASE		hm	82	110.00	9,020.00	1,623.60	10,643.60
3	ALQUILER DE CAMION VOLQUETE	C. DIJEMACO SAC	M. BENZ	C3U717	hm	36	150.00	5,400.00	972.00	6,372.00
4	ALQUILER DE CAMION VOLQUETE	C. DIJEMACO SAC	M. BENZ	C3W771	hm	42	150.00	6,300.00	1,134.00	7,434.00
							29,570.00	5,322.60	S/	34,892.60

CONSORCIO LOS CONSTRUCTORES
 Geraldine C. Liacza Rodriguez
 DNI N° 45492082
 REPRESENTANTE COMUN

VALORIZACION	34,892.60
--------------	-----------

CONSORCIO LOS CONSTRUCTORES

RUC: 20606605413

OBRA: RECUPERACION DE LA INSTITUCION EDUCATIVA LOS CONSTRUCTORES DEL SABER N° 88417 NIVEL SECUNDARIA EN EL DISTRITO DE NUEVO CHIMBOTE - PROVINCIA DE SANTA - REGION ANCASH

		PERIODO ABRIL 2023																																	
ITM	MAQUINARIA			UNID/MED	S	D	L	M	M	J	V	S	D	L	M	M	J	V	S	D	L	M	M	J	V	S	D	L	M	M	J	V	S	D	TO
					1	2	3	4	5	6	7	8	9	10	11	12	13	14	15	16	17	18	19	20	21	22	23	24	25	26	27	28	29	30	TAL
1	ALQUILER DE RETROEXCAVADORA	C. DIJEMACO SAC	CAT	420F2	hm			3	3			3				3	3	5	3			3	3												29
2	ALQUILER DE MINICARGADOR	C. DIJEMACO SAC	CASE		hm	3		8	5	3	4	4	3		4	4	3	5	3	3		4	4	5	4	4	4		5	5	4	4	4	4	103
3	ALQUILER DE CAMION VOLQUETE	C. DIJEMACO SAC	M. BENZ	C3U717	hm	3		8	5		3		3		3	3		5	3	3		8	8	8	8	8	3			3	5	5		3	98
4	ALQUILER DE CAMION VOLQUETE	C. DIJEMACO SAC	M. BENZ	C3W771	hm			8	5	3	3	3			3	3	4					8	8	8	8	8					3				75

RESUMEN HORAS MAQUINA / COSTO										
ITM	MAQUINARIA				Condiciones	Cantidad	Valor unitario	Valor total	IGV	TOTAL
1	ALQUILER DE RETROEXCAVADORA	C. DIJEMACO SAC	CAT	420F2	hm	29	150.00	4,350.00	783.00	5,133.00
2	ALQUILER DE MINICARGADOR	C. DIJEMACO SAC	CASE		hm	103	110.00	11,330.00	2,039.40	13,369.40
3	ALQUILER DE CAMION VOLQUETE	C. DIJEMACO SAC	M. BENZ	C3U717	hm	98	150.00	14,700.00	2,646.00	17,346.00
4	ALQUILER DE CAMION VOLQUETE	C. DIJEMACO SAC	M. BENZ	C3W771	hm	75	150.00	11,250.00	2,025.00	13,275.00
								41,630.00	7,493.40	S/ 49,123.40

CONSORCIO LOS CONSTRUCTORES
Geraldine C. Llacza Rodriguez
 DNI N° 45492082
 REPRESENTANTE COMUN

VALORIZACION	49,123.40
--------------	-----------

CONSORCIO LOS CONSTRUCTORES

RUC: 20606605413

OBRA: RECUPERACION DE LA INSTITUCION EDUCATIVA LOS CONSTRUCTORES DEL SABER N° 88417 NIVEL SECUNDARIA EN EL DISTRITO DE NUEVO CHIMBOTE - PROVINCIA DE SANTA - REGION ANCASH

						PERIODO MAYO 2023																																
ITM	MAQUINARIA			UNID/MED		L	M	M	J	V	S	D	L	M	M	J	V	S	D	L	M	M	J	V	S	D	L	M	M	J	V	S	D	L	M	M	TOTAL	
						1	2	3	4	5	6	7	8	9	10	11	12	13	14	15	16	17	18	19	20	21	22	23	24	25	26	27	28	29	30	31		
1	ALQUILER DE RETROEXCAVADORA	C. DIJEMACO SAC	CAT	420F2	hm		3		3	3	3				3	3	3																					21
2	ALQUILER DE MINICARGADOR	C. DIJEMACO SAC	CASE		hm		5	8	4	4	5	3			4	5	5	5			4	4	4	3	3			4	4	3	3	3					83	
3	ALQUILER DE CAMION VOLQUETE	C. DIJEMACO SAC	M. BENZ	C3U717	hm		3	8	2	2	5				8	8					3	3															42	
4	ALQUILER DE CAMION VOLQUETE	C. DIJEMACO SAC	M. BENZ	C3W771	hm			8	8	4					8	8																					36	

RESUMEN HORAS MAQUINA / COSTO										
ITM	MAQUINARIA			Condiciones	Cantidad	Valor unitario	Valor total	IGV	TOTAL	
1	ALQUILER DE RETROEXCAVADORA	C. DIJEMACO SAC	CAT	420F2	hm	21	150.00	3,150.00	567.00	3,717.00
2	ALQUILER DE MINICARGADOR	C. DIJEMACO SAC	CASE		hm	83	110.00	9,130.00	1,643.40	10,773.40
3	ALQUILER DE CAMION VOLQUETE	C. DIJEMACO SAC	M. BENZ	C3U717	hm	42	150.00	6,300.00	1,134.00	7,434.00
4	ALQUILER DE CAMION VOLQUETE	C. DIJEMACO SAC	M. BENZ	C3W771	hm	36	150.00	5,400.00	972.00	6,372.00
								23,980.00	4,316.40	S/ 28,296.40

CONSORCIO LOS CONSTRUCTORES
Geraldine C. Liacza Rodriguez
 DNI N° 45492082
 REPRESENTANTE COMUN

VALORIZACION	28,296.40
--------------	------------------

ANEXO 09: CONTROL DE GASTO ALMACEN



CONTROL DE GASTO DE ALMACEN

CONSTRUCTORES DEL SABER N° 88417 NIVEL SECUNDARIA EN EL DISTRITO DE
NUEVO CHIMBOTE - PROVINCIA SANTA - REGION ANCASH

MES	PRESUPUESTO	GASTO EJECUTADO
Ene-23	5,310.00	-
Feb-23	5,310.00	-
Mar-23	5,310.00	-
Abr-23	5,310.00	-
May-23	5,310.00	-
Jun-23	5,310.00	-
Jul-23	5,310.00	-
Ago-23	5,310.00	-
TOTAL S/.	42,480.00	-

ANEXO 10: PRESUPUESTO DE OBRA

0432

ITEM	SUBPRESUPUESTO	COSTO DIRECTO
1.00.00	COSTO DIRECTO	2,701,711.37
2.00.00	GASTOS GENERALES (10%)	270,171.14
3.00.00	UTILIDADES (5%)	135,085.57
4.00.00	SUB TOTAL	3,106,968.08
5.00.00	IGV (18%)	559,254.25
6.00.00	PRESUPUESTO REFERENCIAL	3,666,222.33
7.00.00	EQUIPAMIENTO Y MOBILIARIO	212,724.54
8.00.00	PLAN DE CONTINGENCIA	38,399.94
9.00.00	SUPERVISION DE OBRA (4.7%)	125,980.00
PRESUPUESTO TOTAL DEL PROYECTO		4,043,326.81



JILMER OLIVER SIGUENZA LEON
 INGENIERO CIVIL
 Reg. Colegio de Ingenieros N° 77448

CONSORCIO LOS CONSTRUCTORES
 ING. ROBERTO FLORES VILLANUEVA
 REG. CIP N° 3649
 INGENIERO RESIDENTE

CONSORCIO LOS CONSTRUCTORES
 Geraldine G. Llacza Rodriguez
 DNI N° 45492052
 REPRESENTANTE COMUN

Precios y cantidades de recursos requeridos por tipo

Código	Recurso	Unidad	Cantidad	Precio S/.	Parcial S/.	Resupuestado S/.
MANO DE OBRA						
0147010002	OPERARIO	hh	11,567 2281	15 75	182,183 84	182,191 65
0147010003	OFICIAL	hh	290 0872	14 05	4,078 63	4,073 81
0147010004	PEON	hh	6,351 4748	12 89	81,870 51	81,865 93
					268,132 98	268,131 39
MATERIALES						
0202010005	CLAVOS PARA MADERA CON CABEZA DE 3"	kg	148 7309	4 00	594 92	595 91
0204000000	ARENA FINA	m3	323 6408	35 00	11,327 43	11,342 03
0205010004	ARENA GRUESA	m3	60 1541	45 00	2,705 93	2,713 68
0217000023	LADRILLO KING KONG DE ARCILLA 9 X 14 X 24 cm	u	76,069 0700	0 94	71,504 93	71,504 92
0221000001	CEMENTO PORTLAND TIPO I (42.5 kg)	bis	2 010 3714	26 00	52,269 66	52,268 44
0224000029	CERÁMICA 0 30x0 30 COLOR	m2	6 8150	40 20	265 92	265 92
0224000031	CERÁMICA BLANCA DE 20 x 30 cm	m2	191 1324	18 56	3,547 42	3,548 25
0224000032	CERÁMICA DE 45 x 45 cm	m2	1,129 3590	45 20	51,047 03	51,047 03
0224000033	CERÁMICA 0 60x0 60 COLOR	m2	50 7441	48 50	2,461 09	2,463 40
0226000080	TORNILLO AUTOROSCANTE CON CABEZA DE 1/2" x 6 mm	u	27 0000	0 10	2 70	2 70
0226000081	TORNILLO AUTOROSCANTE CON CABEZA DE 1/2" x 6 mm	u	27 0000	1 20	32 40	32 40
0226010105	PICAPORTE CROMADO DE EMPOTRAR DE 8"	u	11 0000	10 17	111 87	111 87
0226050011	TARUGOS DE PVC 1/4"	u	27 0000	0 01	0 27	0 27
0226060005	MANIJA DE BRONCE DE 4"	pza	8 6400	7 62	65 84	65 84
0226070094	CERRADURA DE 3 BARROTES, 3 GOLPES (de Calidad)	u	28 0000	54 91	1,537 48	1,537 48
0226100011	CERROJO DE 3"	u	8 6400	4 65	40 26	40 26
0226120014	BISAGRA ALUMINIZADA 2 1/2" X 2 1/2"	par	119 6400	8 35	998 69	998 69
0229500091	SOLDADURA	kg	26 4025	5 08	134 12	134 12
0230010001	RODOPLAST PARA BORDE DE MAYOLICAS	m	132 4680	2 00	264 94	264 94
0230010002	RODOPLAST 6mm	m	465 9231	4 43	2,063 06	2,063 06
0230070003	PEGAMENTO BLANCO FLEXIBLE	bis	282 0028	21 15	6,810 57	6,811 34
0230160036	ADITIVO IMPERMEABILIZANTE	gal	4 4913	2 18	9 78	9 78
0230250011	SELLADOR BLANCO PARA MUROS	gal	172 6662	23 73	4,087 33	4,086 44
0230380025	IMPERMEABILIZANTE SINOLIT	kg	7 0557	2 38	16 89	17 37
0230380027	PLAN DE SEGURIDAD Y SALUD EN OBRA	gb	1 0000	1,868 45	1,868 45	1,868 45
0230460032	SILICONA	u	33 8174	9 24	310 62	302 56
0230460050	PEGAMENTO DE CERAMICA 25 KG	kg	47 3100	0 85	40 21	39 74
0230590146	LIJA PARA MADERA	hja	10 7410	1 20	12 89	12 87
0230620100	LIJA PARA MADERA	u	5,760 5020	3 39	19,528 10	19,526 65
0230650000	AGUA	m3	220 9349	8 00	1,767 56	1,769 23
0230650025	FRAGUA	kg	121 6570	10 03	1,220 32	1,220 45
02306500104	REGLA DE ALUMINIO DE 1 5"x3"x4m	gb	290 6510	88 99	25,853 02	25,858 82
0230690055	VENTANA DE MADERA DE CEDRO	m2	127 7000	245 00	31,266 50	31,285 50
0230690057	FIERRO LISO EN VARILLA 1/2"	m	422 4400	2 50	1,056 10	1,056 10
0243040000	MADERA TORNILLO	p2	564 6333	5 76	3,252 29	3,250 93
0243160003	MADERA PINO (REGLAS)	p2	575 3156	4 65	2,686 97	2,689 04
0243550002	MADERA ANDAMIAJE	p2	6,536 0900	5 50	35,948 00	35,948 00
0252080043	TUBO DE ALUMINIO 2" x 2" x 1mm	var	27 9134	77 97	2,176 41	2,176 51
0252080044	PERFIL DE ALUMINIO 1" x 1" x 1.8mm	var	28 9356	50 85	1,471 58	1,471 51
0252670002	TORNILLOS SPAX	pza	321 6000	6 44	45 02	45 03
0254010001	PINTURA ESMALTE SINTETICO	gal	7 9549	20 42	162 41	162 41
0254030000	PINTURA LATEX	gal	2,774 4094	33 88	94 052 48	94 057 81
0254130001	PINTURA IMPRIMANTE PARA MUROS	gal	2,447 3690	16 95	41,468 50	41,468 50
0254190003	PINTURA ESMALTE	gal	13 7944	38 14	526 12	525 97
0254510053	THINER	gal	71 1150	11 86	843 42	844 85
0256020085	PLANCHAS DE MADERA 1 83 x 2 50 x 18 mm	pl	11 0323	137 20	1,520 49	1,520 50
0256990029	PIERTAS CON MAPLACADA	m2	84 6700	129 00	10 922 43	10 922 43
0279110005	MARCO TEMPLADO DE 38 MM	m2	1,697 6787	61 87	105 035 38	105 037 57
EQUIPOS CONSORCIO LOS CONSTRUCTORES						
0337010001	HERRAMIENTAS MANUALES	%MO			7,239 18	7,239 18
0349070050	MOTOSOLDADORA LE 250 A	hm			1,188 11	1,188 11
0349100023	MEZCLADORA CONCRETO TROMPO 8 HP 9P3	hm			9,865 50	9,865 50

GUILLERMO LUVENGUENZA LEIZOLA
 INGENIERO CIVIL
 No. 14208, C.I. 14208
 Colegio de Ingenieros de la Región de Ancash

CONSORCIO LOS CONSTRUCTORES
 Representante Común
Gustavo G. Llacza
 DNI N° 45494052

		SUBCONTRATOS		12.292,79	12.289,89	0350
0401070004	SC TECHO MEMBRANA AUTOSOPORTADO	m2	600,0000	200,00	120.000,00	120.000,00
0401070005	SC CERRAMIENTO DE TIMPANO FRONTAL Y POSTERIOR	m2	117,0000	165,00	19.305,00	19.305,00
				139.305,00	139.305,00	0351
				Total	S/ 1.014.757,56	1.014.794,19
					S/	1.014.794,19

La columna parcial es el producto del precio por la cantidad requerida, y en la última columna se muestra el Monto Real que se está utilizando



ULMER POLVER SIGUENZA LEON
 ING. CIVIL
 Reg. Colegio de Ingenieros N° 70450

 CONSORCIO LOS CONSTRUCTORES
 ING. ROBERTO FLORES VILLANUEVA
 REG. CIP. N° 72543
 INGENIERO RESIDENTE

 CONSORCIO LOS CONSTRUCTORES
 Germaine G. Llacza Rodriguez
 DNI N° 45432052
 REPRESENTANTE COMUN



 CONSORCIO LOS CONSTRUCTORES
 ING. CARLOS...
 CIP N° 11523
 JEFE SUPERVISOR

Precios y cantidades de recursos requeridos por tipo

Código	Recurso	Unidad	Cantidad	Precio \$/.	Parcial \$/. resupu
Obra 0301008 RECUPERACIÓN DE LA INSTITUCIÓN EDUCATIVA "LOS CONSTRUCTORES DEL SABER" N° 88417 NIVEL SECUNDARIA EN EL DISTRITO DE NUEVO CHIMBOTE - PROVINCIA SANTA - REGION ANCASH					
Subpresupuesto 003 INSTALACIONES ELECTRICAS					
Fecha 13/09/2019					
Lugar 021809 ANCASH - SANTA - NUEVO CHIMBOTE					
MANO DE OBRA					
0147010002	OPERARIO	hh	1,343 7390	15.75	21,163.89
0147010003	OFICIAL	hh	610 9094	14.06	8,569.37
0147010004	PEON	hh	707 6838	12.69	9,122.04
				38,875.30	38,875.67
MATERIALES					
0202120006	SOPORTE S-2SUP. C2 VARILLAS 1M	u	153 0000	38.66	5,945.58
0204010003	TIERRA DE CHACRA O VEGETAL	m3	5 6000	60.00	336.00
0204010005	THOR GEL	kg	8 0000	211.66	1,694.88
0206010066	CABLE DE ENERGIA NH - 70 DE 2.5 mm²	m	2,059 1000	2.54	5,230.11
0206010068	CABLE DE ENERGIA NH - 70 DE 4 mm²	m	1,335 0000	2.81	3,751.35
0206010069	CABLE 1x16 mm2 COBRE DESNUDO	m	8 0000	18.00	144.00
0206010070	CABLE 1x50 mm2 COBRE DESNUDO	m	28 0000	12.00	336.00
0206010072	CABLE 6 mm2 COBRE DESNUDO	m	66 1893	15.25	1,009.39
0206010073	CABLE DE ENERGIA 2-1x50 mm2 TW	m	4 3962	25.30	111.22
0206010074	CABLE 1x10 mm2 COBRE DESNUDO	m	27 8040	5.51	153.20
0206500094	CONECTOR	u	4 0000	6.78	27.12
0206700009	VARILLA DE COBRE DE 3/4" X 2.40 m C/PUNTA	u	4 0000	296.61	1,186.44
0207010000	CABLE TW # 14 AWG 2.5 mm2	m	760 3890	4.24	3,222.60
0207010001	CABLE TW # 12 AWG - 4 mm2	m	801 0660	6.77	5,423.22
0207010035	CABLE TW # 14 AWG 2.5 MM2	m	6,533 0160	4.24	27,699.99
0207010036	CABLE TW # 2 AWG - 6 mm2	m	42 0840	8.25	347.19
0207010037	CABLE TW # 14 AWG 10 MM2	m	104 0340	9.20	957.11
0207040044	CABLE ELECTRICO 2X 50 mm2 TW	m	9 9130	15.23	150.98
0211010090	ARTEFACTO DE 61W INC. FLUORESCENTE	u	153 0000	38.89	5,950.17
0212000055	TABLERO DISTRIBUCION METALICO	u	5 0000	239.50	1,197.50
0212000056	TABLERO GENERAL METALICO EMPOTRADO TRIEL 24 POLOS	u	1 0000	326.50	326.50
0212010041	TOMACORRIENTE DOBLE CALINEA DE TIERRA TRIEL 24 POLOS	u	73 0000	10.50	766.50
0212020103	INTERRUPTOR 1 GOLPE TIPO TICINO	u	11 0000	15.17	166.87
0212020105	INTERRUPTOR 3 GOLPE TIPO TICINO	u	17 0000	20.25	344.25
0212020106	INTERRUPTOR DE CONMUTACION	u	14 0000	18.25	255.50
0212020107	INTERRUPTOR TERMOMAGNETICO 2X50 A	u	1 0000	25.60	25.60
0212020108	INTERRUPTOR TERMOMAGNETICO 2X35 A	u	1 0000	21.10	21.10
0212020110	INTERRUPTOR TERMOMAGNETICO 2 X 20 A	u	29 0000	21.10	611.90
0212020111	INTERRUPTOR TERMOMAGNETICO 2X60 A	u	1 0000	28.30	28.30
0212020112	INTERRUPTOR TERMOMAGNETICO 2X150 A	u	1 0000	30.15	30.15
0212020113	INTERRUPTOR DIFERENCIAL 2x60A-30mA	u	1 0000	485.20	485.20
0212090108	CAJA PLASTICO RECT. PESADA 4"X2"X2 1/4"	u	273 0000	6.78	1,850.94
0212090109	CAJA PLASTICO OCTOGONAL PESADA 4"	u	153 0000	4.24	648.72
0212090110	CAJA PORTAMEDIDOR	u	1 0000	67.80	67.80
0212100104	PLACA DE SALIDA PARA TOMACORRIENTE	u	8 0000	12.71	101.68
0212100105	PLACA SALIDA PARA TV O TELEFONO	u	8 0000	14.48	115.84
0212100106	PLACA DE SALIDA PARA INTERNET	u	5 0000	12.71	63.55
0212500004	CINTA AISLANTE	m	5 0000	2.97	14.85
0221030006	CAJA DE CONCRETO C/TAPA 40x40x40cm	u	6 0000	127.12	762.72
0229040092	CINTA SEÑALIZADORA PARA I.E.	m	475 4400	1.99	946.04
0230490051	PEGAMENTO PARA TUBERIA PVC (ELECT.)	gal	5 1542	21.19	109.22
0239050000	AGUA	m3	11 4110	8.00	91.29
0239900104	PRUEBA ELECTR. CA	u	6 0000	500.00	3,000.00
0265050053	UNION SIMPLE PVC-P (ELEC.) 20mm	u	400 7500	0.92	368.69
0265050054	UNION SIMPLE PVC - SAP 3/4"	u	504 0684	1.45	730.50
0265050059	UNION SIMPLE PVC-P (ELEC.) 1/2"	u	59 8026	1.09	65.18
0270010005	ACCESORIO DE FIJACION	u	153 0000	14.72	2,252.16
0272000127	TUB. PVC SAP. P/INST. ELECTR. DE 1"	m	3,744 6255	1.59	6,312.37
0272000133	TUBERIA PVC - SAP 2"	m	6 4650	3.50	22.63
0272000134	TUBERIA PVC LIVIANO 1/2"	m	190 2810	5.91	1,124.45
0273010032	TUBO PVC - P (ELEC.) 20mm 3/4"	m	1,277 1160	2.12	2,707.67
0273010033	TUBO PVC SAP 3/4"	m	1,527 4800	2.12	3,238.16
0274010039	TUBO PVC - P (ELEC.) 20mm 3M	u	4 0000	2.54	10.16
0274020035	CURVA PVC - P (ELEC.) 20mm	u	583 7540	8.48	4,948.48
0274020036	CURVA PESADO PVC SAP P/INST. ELECTR. 3/4"	u	356 6310	2.54	905.76

CONSORCIO LOS CONSTRUCTORES

ING. ROBERTO FLORES VILLALBA
REG. CIP N° 4450000

INGENIERO RESIDENTE



CONSORCIO LOS CONSTRUCTORES
ING. CARLOS SUAREZ
REG. CIP N° 104845
INGENIERO SUPLENTE
CONSORCIO LOS CONSTRUCTORES
Geraldine G. Lisoz Rodriguez
DNI N° 45493052
REPRESENTANTE COMUN

0274020037	CURVA PVC-SAP 3/4"	u	169,0228	1,02	171,38	168,02	0348
0274020039	CURVA PVC-P (ELEC.) 1/2"	pza	19,9342	2,12	42,26	41,68	
						99.027,91	98.998,34
EQUIPOS							
0337010001	HERRAMIENTAS MANUALES	%MO			1.150,35	1.150,35	
0349100025	PLANCHA COMPACTADORA VIBRAT. 4.0 H.P.	hm	65,2025	15,53	1.012,59	1.012,16	
						2.162,94	2.162,51
Total						SI. 140.066,15	140.039,52
						SI.	140.039,52

La columna parcial es el producto del precio por la cantidad requerida, y en la última columna se muestra el Monto Real que se está utilizando

CONSORCIO LOS CONSTRUCTORES
 ING. ROBERTO FLORES VILLANUEVA
 REG. CIP N° 11419
 INGENIERO RESIDENTE

 OLIVER SIGUENZA LEON
 ING. CIVIL
 Reg. Colegio de Ingenieros N° 78458

CONSORCIO LOS CONSTRUCTORES
 Geraldine G. Llacza Rodriguez
 DNI N° 45412052
 REPRESENTANTE COMUN



CONSORCIO EL SUPERVISOR 80417
 ING. CARLOS...
 JEFE SUPERVISOR

0345
0346

Precios y cantidades de recursos requeridos por tipo

Obra 0301008 RECUPERACIÓN DE LA INSTITUCIÓN EDUCATIVA "LOS CONSTRUCTORES DEL SABER" N° 88417 NIVEL SECUNDARIA EN EL DISTRITO DE NUEVO CHIMBOTE - PROVINCIA SANTA - REGION ANCASH
Subpresupuesto 001 ESTRUCTURAS
Fecha 13/09/2019
Lugar 021009 ANCASH - SANTA - NUEVO CHIMBOTE

Código	Recurso	Unidad	Cantidad	Precio S/.	Parcial S/. resupu
MANO DE OBRA					
014700032	TOPOGRAFO	hh	33 4928	15 75	527 51
014701002	OPERARIO	hh	8,473.1925	15 75	133,452.78
014701003	OFICIAL	hh	8,692.0901	14 06	122,210.79
014701004	PEON	hh	12,981.7564	12 89	167,334.84
					423,525.92
					423,338.44
MATERIALES					
020200008	ALAMBRE NEGRO RECOCIDO # 8	kg	13.2000	2 97	39 20
020200015	ALAMBRE NEGRO # 8	kg	229.5330	4 00	918 13
020200024	ALAMBRE NEGRO N° 16	kg	4,425.0785	4 00	17,700 31
020200025	ALAMBRE NEGRO N° 8	kg	1,511.3220	4 00	6,045 29
0202010024	CLAVOS PARA MADERA C/C 3"	kg	14.5200	2 97	43 12
0202010026	CLAVOS CON CABEZA DE 2 1/2", 3", 4"	kg	22.8710	4 00	91 48
0202010036	CLAVOS CON CABEZA DE 4"	kg	882.6579	4 00	3,530.63
0202010038	CLAVOS DE ALAMBRE PARA MADERA C/C DE 4"	kg	83.1960	2 97	247 09
0202050014	PERNO 1/4" X 7" CON TUERCA	u	10.0000	1 83	18 30
0202810006	GIGANTOGRAFIA	u	1.0000	200 00	200 00
0203020003	ACERO CORRUGADO fy=4200 kg/cm2 GRADO 60	kg	76,972.1650	4 00	307,888.66
0204000000	ARENA FINA	m3	11 5440	35 00	404 04
0205000003	PIEDRA CHANCADA DE 1/2"	m3	42 3280	70 00	2,962 96
0205000009	PIEDRA GRANDE DE 8"	m3	133 5825	60 00	8,014 95
0205000010	PIEDRA MEDIANA DE 4"	m3	0 2520	45 00	11 34
0205000032	PIEDRA MEDIANA	m3	17 0772	65 00	1,110 02
0205000058	PIEDRA CHANCADA 1/2" - 3/4"	m3	413 1925	70 00	28,923 48
0206010000	AFIRMADO	m3	97 3610	60 00	5,841 66
0206010004	ARENA GRUESA	m3	459 3457	45 00	20,670 56
0213000025	ASFALTO DILUIDO MC-30	gal	5 9500	125 00	743 75
0217010020	LADRILLO PARA TECHO 15X30X30 CM	u	10,953.9058	2 80	30,670 94
0217050006	CUMBRETA TEJA ANDINA L=0.745m x5mm	pza	131 2185	10 08	1,322 68
0221000001	CEMENTO PORTLAND TIPO I (42.5 kg)	bis	812.7340	26 00	21,131 08
0221000098	CEMENTO PORTLAND TIPO MS (42.5 kg)	bis	8,819.0850	25 80	227,532 39
0232970002	MOVILIZACION Y DESMOVILIZACION	gb	1 0000	1,500 00	1,500 00
0238000000	HORMIGON (PUERTO EN OBRA)	m3	303 7590	67 00	20,351 85
0238000003	HORMIGON	m3	67 5165	40 00	2,700 66
0239010102	ENERGIA ELECTRICA	gb	1 0000	1,500 00	1,500 00
0239050000	AGUA	m3	242 3343	8 00	1,938 67
0239130021	ALMACEN, OFICINA Y CASETA DE GUARDIANIA	gb	1 0000	2,500 00	2,500 00
0239500098	REGLA DE MADERA	p2		4 66	232 95
0239500106	REGLA DE ALUMINIO DE 1"x2.5"x2.5m	gb		34 63	34 63
0243000032	ESTACA DE MADERA	p2	378 2870	0 50	189 14
0243000035	MADERA TORNILLO	p2	33,788.7911	5 76	194,823 44
0244030021	TRIPLAY DE 4" X 8' X 4 mm	pl	190 1535	36 00	6,845 53
0259030003	PALO DE EUCALIPTO DE 4" x6.0m	pl	194 1535	10 50	2,038 61
0266030006	TEJA ANDINA 1.18m X0.745m X5mm	pza	1,353 5910	25 55	34,584 25
0266700009	TIRAFONES DE 1/2" X 2"	pl	4,010.6400	0 80	3,208 51
					958,310.29
					958,279.37
0337010001	HERRAMIENTAS MANUALES INGENIERO RESPONSABLE	hm		12 733 69	12,733 69
0337010112	ESTACION TOTAL	hm	71 8744	6 00	431 25
0348010090	VOLQUETE DE 15 M3	hm	60 3789	190 00	11,471 99
0348010091	MEZCLADORA DE CONCRETO 11 P3 (18 HP)	hm	549 3453	18 00	9,888 22
0349030001	COMPACTADOR VIBRATORIO TIPO PLANCHA 4 HP	hm	143 2024	25 00	3,580 06
0349040096	CARGADOR SILLANTAS 125 HP 2.5 YDS.	hm	15 1174	190 00	2,872 31
0349060059	RETROEXCAVADOR SILLANTAS 58 HP 1 YDS.	hm	4 8060	180 00	865 08
0349070004	VIBRADOR DE CONCRETO 4 HP 2.40'	hm	504 3290	19 22	9,693 20
0349100007	MEZCLADORA DE CONCRETO TAMBOR 18 HP 11 p3	hm	27 1080	25 00	677 70
0349100023	MEZCLADORA CONCRETO TROMPO 8 HP 9P3	hm	107 9347	12 50	1,349 18
0349880020	NIVEL	hm	71 8744	898 00	64,438 37



JILNER OLIVER SIGUENZA LEON
49 99463. CIVIL
Reg. Colegiado Ingenieros HP 78500



CONSORCIO LOS CONSTRUCTORES
ING. ROBERTO FLORES VILLANUEVA
REG. CIP N° 1419 EQUIPOS
RESPONSABLE

CONSORCIO LOS CONSTRUCTORES
Geraldine G. Lladza Rodriguez
DMFN N° 45492052
REPRESENTANTE COMUN

		55.810,30	55.800,67	0344
Total	SI.	1.437.646,51	1.437.417,88	0345
	SI.		1.437.417,88	

La columna parcial es el producto del precio por la cantidad requerida, y en la última columna se muestra el Monto Real que se está utilizando



[Signature]
WILNER OLIVER SIGUENZA LEÓN
 ING. CIVIL
 Reg. Colegio de Ingenieros IV 17458

[Signature]
CONSORCIO LOS CONSTRUCTORES
 ING. ROBLEDO FLORES VILLANUEVA
 REG. CIP N° 419
 INGENIERO RESIDENTE

[Signature]
CONSORCIO LOS CONSTRUCTORES
 Gerladine G. Llacza Rodríguez
 DNI N° 45492052
 REPRESENTANTE COMUN



[Signature]
CONSORCIO SUPERVISOR 89417
 ING. CARLOS... RODRIGUEZ
 JEFE SUPERVISOR

Precios y cantidades de recursos requeridos por tipo

Obra	Código	Recurso	Unidad	Cantidad	Precio \$/.	Parcial \$/. resupur
RECUPERACIÓN DE LA INSTITUCIÓN EDUCATIVA "LOS CONSTRUCTORES DEL SABER" N° 88417 NIVEL SECUNDARIA EN EL DISTRITO DE NUEVO CHIMBOTE - PROVINCIA SANTA - REGION ANCASH						
Subpresupuesto	004	INSTALACIONES SANITARIAS				
Fecha	13/09/2019					
Lugar	021809 ANCASH - SANTA - NUEVO CHIMBOTE					
MANO DE OBRA						
0147000032	TOPOGRAFO	hh	0 9510	15 75	14 98	15 02
0147010002	OPERARIO	hh	366 0782	15 75	6,080 73	6,080 89
0147010003	OFICIAL	hh	23 2608	14 06	327 05	328 84
0147010004	PEON	hh	1,537 4387	12 89	19,817 58	19,817 86
					26,240.34	26,242.61
MATERIALES						
0202000024	ALAMBRE NEGRO N° 16	kg	15 0126	4 00	60 05	60 05
0202000025	ALAMBRE NEGRO N° 8	kg	1 4400	4 00	5 76	5 76
0202010005	CLAVOS PARA MADERA CON CABEZA DE 3"	kg	4 6314	4 00	18 53	18 53
0202010036	CLAVOS CON CABEZA DE 4"	kg	0 7200	4 00	2 88	2 88
0202010037	CLAVOS CON CABEZA DE 3"	kg	2 7000	4 00	10 80	10 80
0203020003	ACERO CORRUGADO fy=4200 kg/cm2 GRADO 60	kg	211 2047	4 00	844 82	844 82
0203310008	REJILLA	m	0 2000	10 00	2 00	2 00
0204000000	ARENA FINA	m3	0 4818	35 00	16 86	16 86
0205000003	PIEDRA CHANCADA DE 1/2"	m3	0 0066	70 00	0 46	0 46
0205000009	PIEDRA GRANDE DE 8"	m3	0 8685	60 00	52 11	52 11
0205000058	PIEDRA CHANCADA 1/2" - 3/4"	m3	4 1253	70 00	288 77	288 78
0205010004	ARENA GRUESA	m3	275 8734	45 00	12,414 30	12,415 46
0205360013	GRAVA 2" A 5"	m3	125 2440	65 00	8,140 86	8,140 86
0210020011	INODORO TANQUE BAJO NORMAL BLANCO INCLUYE ACCESORIOS	u	13 0000	211 96	2,755 48	2,755 48
0210020068	TANQUE BIODIGESTOR 7000 LITROS	u	1 0000	7,282 00	7,282 00	7,282 00
0210040098	LAVATORIO LOSA BLANCA FONTANA I/ACCESORIO/ACCESORIOS	u	13 0000	62 70	815 10	815 10
0210050013	URINARIO BAMBY INC. ACCESORIO	u	4 0000	97 37	389 48	389 48
0213010008	PEGAMENTO	gal	0 5878	88 98	52 30	52 34
0217000023	LADRILLO KING KONG DE ARCILLA 9 X 14 X 24 cm	u	9,262 8000	0 94	8,707 03	8,707 03
0221000001	CEMENTO PORTLAND TIPO I (42.5 kg)	bis	93 9304	26 00	2,442 19	2,442 19
0221000098	CEMENTO PORTLAND TIPO MS (42.5 kg)	bis	43 3958	25 80	1,119 61	1,119 59
0228600027	TUERCA DE 1/2"	pza	24 0000	2 10	50 40	50 40
0229050001	CINTA TEFLON	rlf	2 8000	1 50	4 20	4 20
0229050081	CINTA TEFLON	m	76 2000	1 50	114 30	114 30
0230150051	IMPERMEABILIZANTE	gal	1 2600	15 87	20 00	19 98
0230450012	LAVADERO ACERO 1.21"x54" 2 POZAS CON ESC P.B CON ACCESORIOS	u	1 0000	180 00	180 00	180 00
0230460048	PEGAMENTO PARA PVC	gal	49 9158	21 19	1,057 72	1,057 86
0230460049	PEGAMENTO PARA TUBERIA PVC	gal	0 2533	21 19	5 37	5 38
0230460032	CINTA TEFLON	pza	0 1000	0 85	0 09	0 09
0238000000	HORMIGON (PUESTO EN OBRA)	m3	1 7945	67 00	120 23	120 23
0239050000	AGUA	m3	25 8867	8 00	207 09	207 07
0239060010	HIPOCLORITO DE CALCIO AL 70%	kg	10 333	11 48	118 48	118 61
0239900087	TRAMPA DE GRASAS	u	1 0000	10 86	10 86	10 86
0239950058	FIERRO LISO D=1/2"	m	1 0000	100 00	100 00	100 00
0239950059	TAPA METALICA 0.80x.80	u	1 0000	100 00	100 00	100 00
0243000032	ESTACA DE MADERA	p2	5 0050	0 50	2 50	2 50
0243000035	MADERA TORNILLO	p2	81 6600	5 78	470 35	470 35
0250010016	TAPA PARA VALVULAS 0.30 X 0.30 m	u	7 0000	8 93	62 51	62 51
0251010059	ANGULO DE FIERRO NEGRO DE 3/16x1.1/2"x6 m var	u	27 6000	4 54	125 30	125 28
0254050000	PINTURA ANTICORROSIVA	gal	0 0200	28 81	0 58	0 58
0265050054	UNION SIMPLE PVC - SAP 3/4"	u	5 8047	1 45	8 42	8 44
0265050055	UNION SIMPLE PVC - SAP 1 1/2"	u	3 0000	2 80	8 40	8 40
0265050056	UNION SIMPLE PVC - SAP 1 1/4"	u	9 1000	1 09	23 66	23 66
0265050057	UNION SIMPLE PVC - SAP 1/2"	u	27 1953	1 82	50 27	50 27
0265050058	UNION SIMPLE PVC - SAP 1"	u	27 1953	1 82	50 27	50 27
0265050059	REDUCCION DE 4"X2"	u	23 0000	3 89	15 56	15 56
0266000130	TUBERIA DE AGUA PVC 02"	m	2 5000	5 42	65 04	65 04
0268030013	UNION UNIVERSAL 1/2"	u	2 0000	18 14	36 28	36 28
0268030014	UNION UNIVERSAL 3/4"	u	4 0000	3 89	15 56	15 56
0268030015	UNION UNIVERSAL PVC SAP DE 1"	u	12 0000	5 42	65 04	65 04
0268030016	UNION UNIVERSAL PVC SAP DE 2"	u	2 0000	18 14	36 28	36 28
0268030018	ADAPTADOR PVC 1"	u	2 0000	2 50	5 00	5 00

WILMER OLIVER SIGUANZA LEÓN
 INGENIERO CIVIL
 Reg. 10000 del Inaperteros N° 14488

GERADINE G. LIZASO RODRIGUEZ
 INGENIERO RESIDENTE
 Reg. 83417 del Inaperteros N° 14488

CONSORCIO LOS CONSTRUCTORES
 INGENIERO RESIDENTE

CONSORCIO LOS CONSTRUCTORES
 GERADINE G. LIZASO RODRIGUEZ
 REPRESENTANTE COMUN

028800020	UNION UNIVERSAL 1"	u	2,000	4,60	9,60	9,60
0272000128	TUBERIA PVC SAP Ø 1/2"	m	90,6100	4,24	383,76	383,76
0272000130	TUBERIA PVC - SAP 1/2"X3m	m	31,0000	3,60	117,80	117,80
0272000132	TUBERIA PVC SAL 2"	m	11,1195	1,69	21,02	20,97
0272050030	CURVA PVC - SAP 1/2"	u	9,9561	1,02	10,16	9,96
0272050031	CURVA PVC - SAP 3/4"	u	1,9349	1,10	2,13	2,11
0272050034	CURVA PVC - SAP 1"	u	9,0651	1,86	18,86	18,48
0272060054	CODO PVC SAP S/P - 1/2" X 90	u	62,0000	3,00	186,00	186,00
0272060055	CODO PVC SAP 1/2"X90"	u	61,0000	3,15	192,15	192,15
0272060056	CODO PVC SAP 3/4"X90"	u	8,0000	3,55	28,40	28,40
0272070090	TEE PVC SAP 1/2"	u	18,0000	0,80	14,40	14,40
0272070091	TEE PVC SAP 3/4"	u	6,0000	0,90	5,40	5,40
0272070092	TEE PVC SAP 1"	u	5,0000	1,60	8,00	8,00
0272080009	REDUCCION PVC SAP DE 3/4"X1/2"	u	8,0000	1,00	8,00	8,00
0272080010	REDUCCION PVC SAP DE 1"X1/2"	u	4,0000	3,31	13,24	13,24
0272080011	REDUCCION PVC SAP DE 1"X3/4"	u	2,0000	2,12	4,24	4,24
0272130001	TUBERIA PVC SAL PARA DESAGUE DE 2" X 3 m	u	5,8800	8,14	47,86	47,86
0272130011	TUBERIA PVC SAL PARA DESAGUE DE 4"	m	220,2450	9,80	2.158,40	2.158,40
0272130022	TUBERIA DE 1 1/2" PVC-SAP	m	3,0000	7,80	23,40	23,40
0272130023	TUBERIA DE 1 1/4" PVC-SAP	m	9,1000	5,07	46,14	46,14
0272130024	TUBERIA PVC PARA DESAGUE DE 2"	m	67,3200	4,50	302,94	302,94
0272130025	TUBERIA PVC SAL PARA DESAGUE DE 4"X3 m	u	5,7435	8,14	46,75	46,77
0272210008	SOMBRERO DE VENTILACION PVC-SAL DE 2"	u	1,0000	5,50	5,50	5,50
0272310013	ADAPTADOR PVC 1/2"	u	8,0000	2,71	21,68	21,68
0272310014	ADAPTADOR PVC 3/4"	u	4,0000	1,27	5,08	5,08
0272320002	YEE PVC SAL 2"	u	41,2313	0,45	18,55	18,44
0272330007	NIPLE PVC 1/2"	u	8,0000	1,69	13,52	13,52
0272330008	NIPLE PVC 3/4"	u	4,0000	0,81	3,24	3,24
0272330009	NIPLE PVC 1"	u	2,0000	2,10	4,20	4,20
0273010026	TUBERIA PVC SAL 2"	m	11,5492	2,46	28,41	28,41
0273010029	TUBERIA PVC SAL 4"	m	6,2750	4,20	26,36	26,36
0273010033	TUBO PVC SAP 3/4"	m	17,5900	3,14	55,23	55,23
0273010034	TUBO PVC SAP 1"	m	82,4100	5,07	417,82	417,82
0273110039	CODO PVC SAL 1" X 90°	u	4,0000	1,10	4,40	4,40
0273110052	CODO PVC SAL 2" X 45°	pza	29,3895	1,89	55,55	55,42
0273110057	CODO PVC SAL 4" X 90° CON VENTILACION	u	26,0000	4,66	121,16	121,16
0273110058	CODO PVC SAL 2" X 90°	u	38,0000	4,39	166,82	166,82
0273110059	CODO PVC SAL 4" X 45°	u	21,0000	5,00	105,00	105,00
0273110060	CODO PVC SAL 2" X 45°	u	38,0000	1,10	41,80	41,80
0273110061	CODO PVC SAL 4" X 90°	u	4,0000	5,50	22,00	22,00
0273160005	YEE PVC SAL DE 4" X 2"	pza	2,6591	2,10	5,58	5,60
0273160007	YEE PVC SAL DE 4" X 4"	u	26,0000	3,69	95,94	95,94
0273160058	YEE PVC SAP 4" x 4"	u	13,0000	6,69	86,97	86,97
0273160059	YEE PVC SAP 4" x 2"	u	22,0000	5,85	128,70	128,70
0273160060	YEE PVC SAP 2" x 2"	u	2,0000	2,97	5,94	5,94
0273230006	SOMBRERO DE VENTILACION PVC SAL 4"	u	4,0000	8,50	34,00	34,00
0277030022	valvula check de 1" pvc	u	6,0000	50,76	304,56	304,56
0277050023	valvula flotadora 1" pvc	u	1,0000	101,00	101,00	101,00
0277080012	REGISTRO BRONCE Ø 4" ROSCADO	u	5,0000	7,50	37,50	37,50
0277120003	SUMIDERO DE BRONCE DE 3"	pza	7,0000	6,08	42,56	42,56
0278000072	valvulas de compuerta de 1 1/2" PVC	u	1,0000	90,68	90,68	90,68
0278020021	VALVULA ESFERICA DE BRONCE 1/2"	u	4,1200	8,34	34,36	34,36
0278020022	VALVULA ESFERICA DE BRONCE 3/4"	u	2,0600	8,34	17,18	17,18
0278020023	VALVULA ESFERICA DE BRONCE 1"	u	1,0300	10,50	10,81	10,82

0.341
0342



EQUIPOS

0337010001	HERRAMIENTAS MANUALES	%MO			768,84	768,84
0337010112	ESTACION TOTAL	hm	0,9510	6,00	5,71	5,51
0348090070	ELECTROBOMBA 0.5HP	u	1,0000	585,00	585,00	585,00
0348010091	MEZCLADORA DE CONCRETO 11 P3 (18 HP)	hm	1,7840	18,00	32,11	32,11
0348040038	CAMION VOLQUETE 10 m3	hm	22,2289	150,00	3.334,34	3.336,41
0349030001	COMPACTADOR VIERATORIO TIPO PLANCHA 4 HP	hm	5,1680	25,00	129,20	129,01
0349070004	VIBRADOR DE CONCRETO 4 HP 2.40"	hm	1,7840	19,22	34,29	34,30
0349100023	MEZCLADORA CONCRETO TROMPO 8 HP 9P3	hm	1,3043	25,00	32,61	32,60
0349890020	NIVEL	hm	0,9510	12,50	11,89	12,01
CONSORCIO LOS CONSTRUCTORES					4.933,99	4.933,79

ING. ROBERTO FLORES VILLANUEVA
REG. CP. N° 2.143
INGENIERO RESIDENTE

JULIAN OLIVER SIGUENZA LEON
ING. CIVIL
Reg. Colegio de Ingenieros N° 79456

ING. CARLOS ANTONIO ESPINOZA J. GONZALEZ
JEFE SUPERVISOR

CONSORCIO LOS CONSTRUCTORES
JEFE SUPERVISOR

Geraldine G. Llaeza Rodriguez
DNI N° 45492062
REPRESENTANTE COMUN

La columna parcial es el producto del precio por la cantidad requerida, y en la última columna se muestra el Monto Parcial por esta subpartida.

ANEXO 11: CONTROL DE PRESUPUESTO DE OBRA

CONSORCIO LOS CONSTRUCTORES

RUC: 20606605413

**OBRA: RECUPERACION DE LA INSTITUCION EDUCATIVA LOS CONSTRUCTORES
DEL SABER N° 88417 NIVEL SECUNDARIA EN EL DISTRITO DE NUEVO CHIMBOTE -
PROVINCIA DE SANTA - REGION ANCASH**

CONTROL PRESUPUESTO DE OBRA

	PRESUPUESTO DE OBRA		PRESUPUESTO EJECUTADO	
MATERIALES	S/	1,730,627.28	S/	1,670,133.00
MANO DE OBRA	S/	756,591.11	S/	662,190.40
COSTO OPERATIVO	S/	214,492.98	S/	199,540.00
COSTO TOTAL	S/	2,701,711.37	S/	2,531,863.40

REPOSITORIO INSTITUCIONAL DIGITAL

FORMULARIO DE AUTORIZACIÓN PARA LA PUBLICACIÓN DE DOCUMENTOS DE INVESTIGACIÓN

1. Información del Autor			
CALDERON ARANA PRISCILA ISOLINA		45987985	Priscilacal1204@gmail.com
Apellidos y Nombres		DNI	Correo Electrónico
2. Tipo de Documento de Investigación			
<input checked="" type="checkbox"/>	Tesis	<input type="checkbox"/>	Trabajo de Suficiencia Profesional
<input type="checkbox"/>	Trabajo de Investigación	<input type="checkbox"/>	Trabajo Académico
3. Grado Académico o Título Profesional ¹			
<input type="checkbox"/>	Bachiller	<input checked="" type="checkbox"/>	Título Profesional
<input type="checkbox"/>	Título Segunda Especialidad	<input type="checkbox"/>	Maestría
<input type="checkbox"/>	Doctorado		
4. Título del Documento de Investigación			
LA GESTIÓN DE LOGÍSTICA Y SU INFLUENCIA EN LA RENTABILIDAD DE LA EMPRESA CONSORCIO LOS CONSTRUCTORES,2023.			
5. Programa Académico			
PROGRAMA DE ESTUDIO DE CONTABILIDAD			
6. Tipo de Acceso al Documento			
<input checked="" type="checkbox"/>	Abierto o Público ³ (Info:eu-repo/semantics/openAccess)		<input type="checkbox"/>
			Acceso restringido ⁴ (Info:eu-repo/semantics/restrictedAccess) (*)
(*) En caso de restringido sustentar motivo			

A. Originalidad del Archivo Digital

Por el presente dejo constancia que el archivo digital que entrego a la Universidad, es la versión final del trabajo de investigación sustentado y aprobado por el Jurado Evaluador y forma parte del proceso que conduce a obtener el grado académico o título profesional.

B. Otorgamiento de una licencia CREATIVE COMMONS ⁵

El autor, por medio de este documento, autoriza a la Universidad, publicar su trabajo de investigación en formato digital en el Repositorio Institucional Digital, al cual se podrá acceder, preservar y difundir de forma libre y gratuita, de manera íntegra a todo el documento. ⁶



Firma

Lugar	Día	Mes	Año
Chimbote	25	ENERO	2025

Importante

- Según Resolución de Consejo Directivo N° 033-2016-SUNEDU-CD, Reglamento del Registro Nacional de Trabajos de Investigación para optar Grados Académicos y Títulos Profesionales, Art. 8, inciso 8.2.
- Ley N° 30035. Ley que regula el Repositorio Nacional Digital de Ciencia, Tecnología e Innovación de Acceso Abierto y D.S. 006-2015-PCM.
- Si el autor eligió el tipo de acceso abierto o público, otorga a la Universidad San Pedro una licencia no exclusiva, para que se pueda hacer arreglos de forma en la obra y difundir en el Repositorio Institucional Digital. Respetando siempre los Derechos de Autor y Propiedad Intelectual de acuerdo y en el Marco de la Ley 822.
- En caso de que el autor elija la segunda opción, únicamente se publicará los datos del autor y resumen de la obra, de acuerdo a la directiva N° 004-2016-CONCYTEC-DEGC (Números 5.2 y 6.7) que norma el funcionamiento del Repositorio Nacional Digital.
- Las licencias Creative Commons (CC) es una organización internacional sin fines de lucro que pone a disposición de los autores un conjunto de licencias flexibles y de herramientas tecnológicas que facilitan la difusión de información, recursos educativos, obras artísticas y científicas, entre otros. Estas licencias también garantizan que el autor obtenga el crédito por su obra.
- Según el inciso 12.2, del artículo 12° del Reglamento del Registro Nacional de Trabajos de Investigación para optar grados académicos y títulos profesionales-RENATI "Las universidades, instituciones y escuelas de educación superior tienen como obligación registrar todos los trabajos de investigación y proyectos, incluyendo los metadatos en sus repositorios institucionales precisando si son de acceso abierto o restringido, los cuales serán posteriormente recolectados por el Repositorio Digital RENATI, a través del Repositorio ALICIA".

Nota. - En caso de falsedad en los datos, se procederá de acuerdo a ley (Ley 27444, art. 32, núm. 32.3).

LA GESTIÓN DE LOGÍSTICA Y SU INFLUENCIA EN LA RENTABILIDAD DE LA EMPRESA CONSORCIO LOS CONSTRUCTORES, 2023.

INFORME DE ORIGINALIDAD

29%	27%	0%	14%
INDICE DE SIMILITUD	FUENTES DE INTERNET	PUBLICACIONES	TRABAJOS DEL ESTUDIANTE

FUENTES PRIMARIAS

1	repositorio.upn.edu.pe Fuente de Internet	2%
2	repositorio.usanpedro.edu.pe Fuente de Internet	2%
3	repositorio.upeu.edu.pe Fuente de Internet	2%
4	renati.sunedu.gob.pe Fuente de Internet	1%
5	repositorio.uss.edu.pe Fuente de Internet	1%
6	repositorioacademico.upc.edu.pe Fuente de Internet	1%
7	repositorio.urp.edu.pe Fuente de Internet	1%
8	Submitted to Universidad Andina Nestor Caceres Velasquez Trabajo del estudiante	1%

9	repositorio.ulasamericas.edu.pe Fuente de Internet	1%
10	www.repositorioacademico.usmp.edu.pe Fuente de Internet	1%
11	www.theibfr.com Fuente de Internet	1%
12	Submitted to Universidad Privada del Norte Trabajo del estudiante	1%
13	1library.co Fuente de Internet	1%
14	Submitted to Instituto Superior Tecnológico Espíritu Santo Trabajo del estudiante	1%
15	repositorio.upci.edu.pe Fuente de Internet	1%
16	repositorio.ucsg.edu.ec Fuente de Internet	<1%
17	repositorio.unac.edu.pe Fuente de Internet	<1%
18	repositorio.upsc.edu.pe Fuente de Internet	<1%
19	Submitted to UNAPEC Trabajo del estudiante	<1%
20	revistasinvestigacion.unmsm.edu.pe Fuente de Internet	

21	www.coursehero.com Fuente de Internet	<1 %
22	repositorio.uladech.edu.pe Fuente de Internet	<1 %
23	Submitted to Universidad Nacional del Centro del Peru Trabajo del estudiante	<1 %
24	www.revistalogistec.com Fuente de Internet	<1 %
25	Submitted to Universidad Alas Peruanas Trabajo del estudiante	<1 %
26	repositorio.uasf.edu.pe Fuente de Internet	<1 %
27	Submitted to Corporación Universitaria Iberoamericana Trabajo del estudiante	<1 %
28	repositorio.unprg.edu.pe Fuente de Internet	<1 %
29	Submitted to Universidad San Ignacio de Loyola Trabajo del estudiante	<1 %
30	repositorio.cientifica.edu.pe Fuente de Internet	<1 %

31	www.investigarmqr.com Fuente de Internet	<1 %
32	Submitted to Universidad Laica Vicente Rocafuerte de Guayaquil Trabajo del estudiante	<1 %
33	repositorio.epnewman.edu.pe Fuente de Internet	<1 %
34	repositorio.unc.edu.pe Fuente de Internet	<1 %
35	www.solenutro.es Fuente de Internet	<1 %
36	catalogoinsp.mx Fuente de Internet	<1 %
37	revistas.itm.edu.co Fuente de Internet	<1 %
38	repositorio.usmp.edu.pe Fuente de Internet	<1 %
39	repositorio.uap.edu.pe Fuente de Internet	<1 %
40	Submitted to Universidad Peruana de Las Americas Trabajo del estudiante	<1 %
41	repositorio.ug.edu.ec Fuente de Internet	<1 %

42	riuc.bc.uc.edu.ve Fuente de Internet	<1 %
43	Submitted to Pontificia Universidad Catolica del Peru Trabajo del estudiante	<1 %
44	Submitted to uncedu Trabajo del estudiante	<1 %
45	www.researchgate.net Fuente de Internet	<1 %
46	admiralmarkets.com Fuente de Internet	<1 %
47	issuu.com Fuente de Internet	<1 %
48	Submitted to unajma Trabajo del estudiante	<1 %
49	upc.aws.openrepository.com Fuente de Internet	<1 %
50	repositorio.ucv.edu.pe Fuente de Internet	<1 %
51	somoshalcones.com Fuente de Internet	<1 %
52	Submitted to Al Balqa Applied University Trabajo del estudiante	<1 %
53	Submitted to unasam	

	Trabajo del estudiante	<1 %
54	Submitted to Universidad Ricardo Palma Trabajo del estudiante	<1 %
55	Submitted to Universidad Señor de Sipan Trabajo del estudiante	<1 %
56	Submitted to Universidad Tecnológica Centroamericana UNITEC Trabajo del estudiante	<1 %
57	pt.scribd.com Fuente de Internet	<1 %
58	www.clubensayos.com Fuente de Internet	<1 %
59	Submitted to Submitted on 1689177932260 Trabajo del estudiante	<1 %
60	Submitted to Universidad Privada San Pedro Trabajo del estudiante	<1 %
61	Submitted to ipn Trabajo del estudiante	<1 %
62	www.mediummultimedia.com Fuente de Internet	<1 %
63	distancia.udh.edu.pe Fuente de Internet	<1 %
64	repositorio.unap.edu.pe Fuente de Internet	

65	www.eseune.edu Fuente de Internet	<1 %
66	www.mecsj.com Fuente de Internet	<1 %
67	www.repositorio.unach.edu.pe Fuente de Internet	<1 %
68	www.tiposde.top Fuente de Internet	<1 %
69	www.intermoda.net Fuente de Internet	<1 %
70	www.intermunicipios.com.ar Fuente de Internet	<1 %
71	www.regnumchristi.org Fuente de Internet	<1 %
72	www.seguridadaerea.gob.es Fuente de Internet	<1 %
73	baidc.revistas.deusto.es Fuente de Internet	<1 %
74	bdigital.uncuyo.edu.ar Fuente de Internet	<1 %
75	bibliotecavirtualoducal.uc.cl Fuente de Internet	<1 %

76	eprints.ucm.es Fuente de Internet	<1 %
77	pesquisa.bvsalud.org Fuente de Internet	<1 %
78	repositorio.lamolina.edu.pe Fuente de Internet	<1 %
79	repositorio.uancv.edu.pe Fuente de Internet	<1 %
80	repositorio.upla.edu.pe Fuente de Internet	<1 %
81	repositorio.usil.edu.pe Fuente de Internet	<1 %
82	storage.googleapis.com Fuente de Internet	<1 %
83	www.business-humanrights.org Fuente de Internet	<1 %
84	www.economia.gob.mx Fuente de Internet	<1 %
85	www.grafiati.com Fuente de Internet	<1 %
86	www.participa.cl Fuente de Internet	<1 %
87	www.seidor.com Fuente de Internet	<1 %

88	Submitted to Universidad de San Martin de Porres Trabajo del estudiante	<1 %
89	repositorio.ucss.edu.pe Fuente de Internet	<1 %
90	repositorio.uwiener.edu.pe Fuente de Internet	<1 %
91	www.mecalux.com.mx Fuente de Internet	<1 %
92	www.urbanspoon.com Fuente de Internet	<1 %
93	revistas.uss.edu.pe Fuente de Internet	<1 %

Excluir citas

Apagado

Excluir coincidencias < 6 words

Excluir bibliografía

Activo