

UNIVERSIDAD SAN PEDRO
FACULTAD DE CIENCIAS ECONOMICAS Y
ADMINISTRATIVAS
PROGRAMA DE ESTUDIOS DE ECONOMIA Y
NEGOCIOS INTERNACIONALES



**Covid – 19 y su impacto económico en las empresas del sector salud en
el distrito de Nuevo Chimbote, 2020 – 2021**

Tesis para obtener el título profesional de Economista

Autor:

Bach. Plasencia Gonzales, Andrea Mayté

Asesor:

Mg. Vigo Bardales, Luis Alberto

Código ORCID 0000–0002–4328–853X

Chimbote – Perú

2023

Índice general

Índice general	ii
Índice de tablas.....	iii
Palabras clave.....	iv
Título	v
Resumen.....	vi
Abstract.....	vii
1. INTRODUCCION	1
2. Metodología	8
3. RESULTADOS	10
4. Análisis y discusión	30
5. Conclusiones	33
6. Recomendaciones	34
7. REFERENCIAS BIBLIOGRAFICAS	36
8. Anexos	37

Índice de tablas

	Pág.
Tabla 1 : ¿Cuántos años lleva funcionando su empresa?	10
Tabla 2 : Antes de la pandemia, ¿Cuánto era su ingreso mensual?	11
Tabla 3 : ¿Su empresa se encontraba económicamente estable para afrontar los primeros meses de pandemia?	12
Tabla 4 : Durante el mes de abril, ¿Su empresa implementó cierre temporal ante la contingencia?	13
Tabla 5 : ¿Cuantos días estuvo en cierre temporal debido a la contingencia?	14
Tabla 6 : ¿Qué implementó para poder reabrir su empresa?	15
Tabla 7 : ¿Contaba con personal vulnerable en su empresa?	16
Tabla 8 : ¿Se vio en la necesidad de reducir personal?	17
Tabla 9 : ¿Cuántos empleados fueron afectados por la reducción?	18
Tabla 10 : ¿Hubo reducción salarial en sus trabajadores?	19
Tabla 11 : ¿Algunos de sus trabajadores contrajeron covid – 19?	20
Tabla 12 : ¿Hubo decesos de trabajadores en su empresa?	21
Tabla 13 : ¿Implementó trabajo semipresencial?	22
Tabla 14 : ¿El covid – 19 redujo el ingreso económico en su empresa?	23
Tabla 15 : ¿Tiene conocimientos sobre las opciones tomadas por estado para las MYPES?	24
Tabla 16 : ¿Fue beneficiario del programa reactiva brindado por el estado?	25
Tabla 17 : En porcentaje ¿Cómo fueron sus ingresos durante la crisis sanitaria?	26
Tabla 18 : Según sus ingresos, ¿El covid – 19 fue beneficiario para su empresa?	27
Tabla 19 : ¿Cuánto tiempo le tomó a su empresa recuperarse económicamente?	28
Tabla 20 : Debido a la pandemia ¿Su empresa ha implementado algún plan de contingencia para afrontar posibles situaciones similares?	29

Palabras clave

Tema:	Impacto económico – Covid -19
Especialidad:	Economía

Keywords

Theme	Impact economic – Covid -19
Specialty	Economy

Línea de Investigación

Área: Ciencias Sociales

Sub área: Economía y Negocios

Disciplina: Economía

Línea de investigación: Economía

CONSTANCIA DE ORIGINALIDAD

El que suscribe, Vicerrector de Investigación de la Universidad San Pedro:

HACE CONSTAR

Que, de la revisión del trabajo titulado **“Covid – 19 y su impacto económico en las empresas del sector salud en el distrito de Nuevo Chimbote, 2020 – 2021”** del (a) estudiante: **Andrea Mayté Plasencia Gonzales**, identificado(a) con **Código N° 1115200203**, se ha verificado un porcentaje de similitud del **23%**, el cual se encuentra dentro del parámetro establecido por la Universidad San Pedro mediante resolución de Consejo Universitario N° 5037-2019-USP/CU para la obtención de grados y títulos académicos de pre y posgrado, así como proyectos de investigación anual Docente.

Se expide la presente constancia para los fines pertinentes.

Chimbote, 9 de Marzo de 2023



UNIVERSIDAD SAN PEDRO
CHIMBOTE



Dr. LUIS VENEGAS GORDILLO
RECTOR (e)

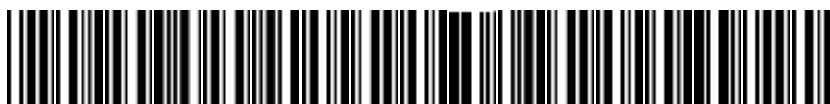

NOTA:

Este documento carece de valor si no tiene adjunta el reporte del Software TURNITIN.

TITULO

**COVID – 19 Y SU IMPACTO ECONOMICO EN LAS EMPRESAS DEL SECTOR
SALUD EN EL DISTRITO DE NUEVO CHIMBOTE, 2020 – 2021**

Resumen

La investigación tuvo por nombre “Covid – 19 y su impacto económico en las empresas del sector salud en el Distrito de Nuevo Chimbote, 2020 – 2021” el objetivo principal fue, determinar como la pandemia del covid – 19 impacto económicamente en las empresas del sector salud en el distrito de Nuevo Chimbote, periodo 2020 – 2021, según los estudios realizados, la investigación fue de tipo descriptivo, no experimental – transversal, para recaudar la información se empleó la técnica de la encuesta con su instrumento, el cuestionario; la población y muestra fue 28 empresas del sector salud. Los resultados obtenidos, evidencian que, el covid -19 tuvo un impacto económico positivo en las empresas del sector salud siendo sus ingresos mayor al 50% ya que a raíz de dicha pandemia los pacientes aumentaron su concurrencia en atención a su salud, por otro lado se evidenció que el 70% de las empresas encuestadas estaban informadas sobre las opciones tomadas por el estado para las MYPES sin embargo, el 80% no fue beneficiario del programa reactiva brindado por el estado para reactivar la economía. Por otro lado, el 90% de empresas a consecuencia de esta pandemia del covid – 19 respondió que han implementado un nuevo plan de contingencia para afrontar posibles situaciones similares.

Abstract

The research was called “Covid – 19 and its economic impact on companies in the health sector in the District of Nuevo Chimbote, 2020 – 2021” the main objective is to determine how the covid – 19. Pandemic economically impacted companies in the sector health in the district of Nuevo Chimbote, period 2020 – 2021, according to the studies carried out, the research was descriptive, not experimental – cross – sectional, to collect the information the survey technique was used with its instrument, the questionnaire; the population and sample was 28 companies from the health sector, The results obtained show that covid -19 had a positive economic impact in companies in the health, their income being greater than 50% since, as a result of said pandemic, patients increased their attendance in health care, on the other hand, evidenced that 70% of the companies surveyed were informed about the options taken by the state for MYPES; however, 80% were not beneficiaries of the reactivated program provided by the state to reactivate the economy. On the other hand, 90% of companies as a result of this covid – 19 pandemic responded that they have implemented a new contingency plan to deal with possible similar situations.

1. Introducción

Antecedentes y fundamentación científica

(Banco mundial, 2021) La pandemia del Covid – 19 ha desatado una onda expansiva que atacó a nivel mundial la economía y desató la mayor crisis en más de un siglo. Esto ha aumentado considerablemente la desigualdad dentro de los países y entre ellos. Las observaciones preliminares sugieren que la recuperación posterior a la crisis será tan irregular como el shock económico inicial. Las economías emergentes y los grupos vulnerables tardarán mucho más en recuperar los ingresos y los medios de subsistencia perdidos por la pandemia.

(CEPAL, 2020) Los sistemas de salud de los países de la región muestran innumerables debilidades. Estos son sistemas de salud fragmentados y con fondos insuficientes que presentan importantes barreras de entrada. Las percepciones débiles sobre la función rectora de las autoridades de salud se compensan con un bajo gasto público, lejos de la meta de 6,0% del PIB recomendada por la organización panamericana de la salud (OPS), con un PIB promedio de solo 3,7%. En promedio, los hogares de la región cubren más de un tercio de sus necesidades de atención médica con pagos de bolsillo, mientras que, al mismo tiempo, cerca de 95 millones de personas tienen costos devastadores de atención médica, con alrededor de 12 millones de personas se ven empujados a la pobreza por sus gastos. La disponibilidad promedio de médicos y camas de hospitales es aproximadamente la mitad de la de grupos de países desarrollados, como los de la Organización para la Cooperación y Desarrollo Económico.

(Organización internacional del trabajo – Países Andinos, 2020) El trabajo de investigación titulado “Impacto de la Covid – 19 en las mipymes colombianas” tiene como objetivo principal, determinar los efectos ocasionados por el Covid – 19 en las mipymes en la región de Colombia, con el propósito de reexaminar los mecanismos que posibilitan la sostenibilidad de las estructuras empresariales. Tratando de determinar las medidas del efecto, se desarrollaron utilizando una

metodología descriptiva. Los hallazgos claves incluyen: 1) Al menos el 50% de las mipymes experimentaron una disminución de sus ingresos; 2) un elevado número de mipymes se vio en la necesidad de reducir personal; 3) El sector de servicios fue el más afectado en términos de ingresos, con una mayor proporción de empresas que despidieron empleados. Las políticas diseñadas para mitigar la crisis deben tener en cuenta estas características en su diseño e implementación, y las condiciones que favorezcan el menor funcionamiento posible de las iniciativas privadas adaptadas a las nuevas realidades deben moverse rápido para crear.

(Huamán, 2021) En el artículo de su investigación “impacto económico y social de la covid – 19 en el Perú” señaló que, la crisis sanitaria provocada por el Covid – 19 en el Perú, reflejó las carencias del sistema de salud por la falta de capacidad para asistir la atención de salud, tanto en términos de recursos humanos (trabajadores de la salud) como en recursos materiales (equipos médicos e infraestructura). Por otra parte, una de las consecuencias de esta pandemia que más afectó el desarrollo del Perú, fue el aumento de la pobreza, la pobreza extrema y por último la desigualdad social; por lo cual, las primeras medidas que apruebe el gobierno post – Covid – 19, tienen que estar dirigidas a reducir estos niveles atacados y aumentados por la pandemia.

(Musayón, Laurente Purisaca y Quiroz, 2021) “Impacto de la Covid – 19 en la economía de la salud en Lambayeque – Perú” Los investigadores señalan que, las medidas para contener los efectos del covid – 19 redujeron la actividad económica y afectaron los empleos, al tiempo que aumentaron la capacidad del sector salud donde se evidenció una crisis hospitalaria en dicho servicio lo que obligó a las personas a depender de los servicios privados. El impacto del covid -19 en la región Lambayeque se refleja en variables económicas como del empleo, que cayó 14% interanual en 2020, pero también el apego a las medidas preventivas también es fundamental para activar la economía con seguridad. Para crear un modelo predictivo de Covid – 19 en Perú, es importante contar con información actualizada, ya que esto nos permitirá conocer el impacto de la pandemia y su impacto en la economía comprender la demanda futura de recursos.

(Seminario, 2021) En su tesis titulada “La pandemia y su impacto económico, social y salud” señala que, en cuanto a los impactos en la salud, todo el sistema de salud pública de nuestro país está en crisis y el gobierno se ha visto obligado a declarar emergencia sanitaria con cuarentena. Este escenario incierto genera estrés, miedo, confusión, entre otros sentimientos. El impacto en la economía de Perú muestra una tasa de pobreza del 60% para el 2021, una de las más altas en comparación con otros países de América Latina. Una vacuna para Covid – 19 aumenta las esperanzas de la recuperación económica del país en 2021, incluidas las empresas que se vieron obligadas a cerrar durante el primer semestre del 2020 y que aún están en riesgo después de sobrevivir a la pandemia.

(Chapoñan, Rivera, 2021) Tienen como objetivo principal de su investigación, determinar las “Medidas económicas del gobierno por el Covid – 19 y su impacto en la situación económica – financiera de la empresa Transporte Lamar S.A.C. I semestre 2020, Nuevo Chimbote. Para ello, se utilizó una metodología de enfoque cualitativo donde se concluyó que, el subsidio del 35% ayudó parcialmente a mantener la liquidez pero que FAE – MYPE y el programa reactiva Perú, afectaron la liquidez y rentabilidad de la empresa ya que no se ha recibido financiación para continuar con la cadena de pago.

(Marquez, Orihuela, 2021) Tiene como propósito determinar la incidencia de “las medidas de reactivación económica en tiempos de COVID – 19 en la liquidez de la empresa Representaciones y Servicios M&V S.R.L. en el distrito de Nuevo Chimbote periodo 2020” la investigación fue un diseño descriptivo, empírico – no experimental de corte transversal. Se concluye que, las medidas de recuperación económica durante el periodo del Covid -19 si han afectado a la empresa representaciones y servicios M&V S.R.L en la liquidez debido a los pocos ingresos percibidos por la empresa durante la pandemia.

(Amarilla, Periche; 2020) El objetivo principal de su investigación fue, determinar los efectos económicos de la pandemia por Covid-19 en la liquidez de la empresa Negocios e Inversión Frescomar E.I.R.L. durante el primer semestre del año 2020 en la ciudad de Chimbote. La investigación fue de diseño no experimental, de nivel explicativo y de un enfoque cuantitativo. La muestra incluyó a la empresa Negocio e Inversión Frescomar E.I.R.L. La técnica utilizada fue el análisis de documental donde se concluye que, el mayor impacto de la pandemia del Covid-19 en la empresa se presentó en el mes de abril debido a la reducción de ventas por la terminación de los servicios adjuntos. Sin embargo, el negocio pudo recuperarse en los próximos meses gracias al apalancamiento de recursos financieros y otras medidas otorgadas por el gobierno para la reactivación de la economía.

La investigación se basa en una variedad de fundamentos existentes, comenzando con la primera variable; Para la **(Organización mundial de la salud, 2020)** El Covid – 19 es una enfermedad infecciosa ocasionada por el virus de SARS – CoV; dada la propagación del coronavirus iniciada principalmente en la ciudad de Wuhan – Japón y posteriormente llegando a todos los países del mundo entero, las autoridades se vieron en la necesidad de optar medidas sanitarias para evitar la propagación del virus. Por lo tanto, debido a esta pandemia, la economía sufrió una contracción ya que este virus ocasionó la paralización de actividades en todos los países debido al temor de contagios y consecuentemente en algunos casos a la muerte. También, se notó una fuerte insuficiencia en los hospitales, debido a las carencias en infraestructura y equipos médicos lo que optó a los ciudadanos a buscar atención privada. Debido a los índices económicos registrados durante el covid – 19 se podría decir que no solo fue un golpe a la salud sino también fue un golpe duro a la economía y más aún, a los países pobres aumentando la extrema pobreza en los ciudadanos.

Por otra parte, se define impacto económico, como las consecuencias y/o efectos que se generan dentro de un país, comunidad, empresa, etc. Debido a diferentes circunstancias y/o eventos que ocurren en el día a día, tales consecuencias, pueden

ser positivas o negativas dependiendo en la situación que se encuentren, se analiza y se determina la magnitud del impacto.

Dado el confinamiento y las medidas tomadas por el país muchas empresas se vieron afectadas por estas restricciones por ello el estado Peruano conjuntamente con el (**Ministerio de economía y Finanzas**) lanzó el programa de garantías del gobierno nacional llamado “Reactiva Perú”, mediante el decreto Legislativo n° 1457, lo que busca el programa es, dar una respuesta efectiva y rápida a las necesidades de ingresos (liquidez) que afrontan todas las empresas debido al impacto de la pandemia del Covid – 19. Por lo tanto, el programa tiene como objetivo garantizar la continuidad de la cadena de pagos mediante la entrega de garantías para las micro, pequeña, mediana y gran empresa. Esto les permite acceder a préstamos para capital de trabajo y cumplir con sus obligaciones con pronta notificación a los proveedores de bienes y servicios y con los empleados. El gobierno central, a través del MEF, garantiza los préstamos que realizan las empresas del sistema financiero; el programa reactiva empezó con una garantía de 30,000 millones, que luego fue incrementada por el Decreto legislativo 1485 a 30,000 millones adicionales; concluyendo en 60.000 millones lo que representa al 8% del Producto bruto interno; Los requisitos para acogerse al programa brindado por el estado son los siguientes:

- Las empresas no tienen que contar con deudas tributarias dadas por la Sunat por periodos anteriores al año 2020 y que estén sujetas a cobranzas coactivas de montos superiores a una UIT equivalente a S/. 4,300 al momento de solicitar el préstamo a la ESF.
- Las empresas que soliciten el préstamo, deben clasificarse en el sistema financiero en la central de riesgos de la superintendencia de banca, seguros y AFP, en las categorías de “normal” y/o “con problemas potenciales”.
- Las empresas no deben de estar ligadas a la ESF que le otorgan el préstamo, así como tampoco las que están comprometidas en el ámbito de la ley n° 30737.

Por otro lado, con relación a la justificación práctica, los resultados del estudio, nos permitirán tener un diagnóstico del impacto económico generado por el Covid – 19 en las empresas del sector salud en el distrito de nuevo Chimbote. Se recogerá información importante mediante la utilización de una encuesta a las empresas del sector salud para poder analizarla y tener una respuesta certera sobre la magnitud económica de la pandemia por el coronavirus.

Con respecto a la justificación teórica, la investigación se realiza recuperando información mediante estudios previos y conceptos básicos, con el propósito de contrastar dicha información que darán soporte a las variables de investigación sobre el impacto económico del covid – 19 en las empresas del sector salud en el distrito de nuevo Chimbote en el periodo 2020 – 2021; De igual manera para analizar los objetivos propuestos para la investigación.

Tabla 1*Operacionalización de variables*

Variables	Dimensiones	Indicadores	Ítems	
Y: Impacto Económico		Años en funcionamiento	1	
		Ingreso mensual	2	
		Económicamente estable	3	
	Medidas tomadas por las empresas para afrontar a crisis sanitaria.		Cierre temporal	4
			Días de cierre temporal	5
			Implementación	6
			Personal vulnerable	7
			Reducción de personal	8
			Numero de reducción	9
			Reducción salarial	10
X: Covid - 19		Contagio de covid - 19	11	
		Decesos de trabajadores	12	
		Trabajo semipresencial	13	
	Temor a contraer covid - 19		Covid – 19 redujo ingreso	14
			Opciones tomadas por el estado	15
			Programa reactiva	16
			Ingresos durante la crisis	17
			Covid – 19 fue beneficiario	18
			Recuperación económica	19
			Plan de contingencia	20

Así mismo, respecto al problema planteado para la investigación fue ¿Cómo impacto económicamente el Covid – 19 en las empresas del sector salud en el distrito de Nuevo Chimbote, 2020 - 2021, se tuvo como hipótesis general, que el covid – 19 tiene un impacto económico positivo en las empresas del sector salud en el distrito de nuevo Chimbote, 2020 -2021?

El objetivo general de la investigación fue, analizar el impacto económico que tuvo el covid - 19 en las empresas del sector salud en el distrito de nuevo Chimbote, 2020 – 2021; en tanto, que los objetivos específicos fueron, Identificar el impacto en el crecimiento económico de las empresas del sector salud en el distrito de nuevo Chimbote dadas las disposiciones del estado peruano ocasionadas por el covid – 19; como también, examinar los efectos económicos que causó el covid – 19 en las empresas del sector salud en el distrito de Nuevo Chimbote, 2020 – 2021.

2. Metodología

Tipo y diseño de investigación

Con respecto al tipo de investigación, el estudio fue de carácter descriptivo, por lo que se procedió a describir las principales características de las variables y las dimensiones del Covid- 19 y su impacto en las empresas del sector salud en el distrito de Nuevo Chimbote, 2020 – 2021.

De acuerdo al diseño de la investigación, según las características, el estudio fue de tipo no experimental, lo que significa que durante el proceso de la investigación no se manipularon intencionalmente las variables. En ese sentido, el estudio fue de tipo transversal, por tanto, se estudiarán las opiniones sobre el impacto del Covid – 19 en las empresas del sector salud en el periodo 2020 – 2021.

Población – muestra

Con el objetivo de alcanzar los fines del estudio, se proyectó una población de 28 empresas del sector salud en el distrito de Nuevo Chimbote.

Como la población fue pequeña, la muestra fue igual a la población, por ende, la muestra estuvo conformada por las 28 empresas del sector salud en el distrito de Nuevo Chimbote.

Técnicas e instrumentos de investigación

Según **(Pardinas, 1991)** Una encuesta es un sistema de preguntas destinado a recopilar datos para una investigación. También ha demostrado ser una herramienta eficaz en las observaciones científicas; Esta técnica también puede estandarizar técnicas de observación y aislar temas específicos de interés. En ese sentido, permitió recoger información en forma directa de las empresas que fueron parte de la muestra, relacionada con la variable Covid – 19 y el impacto económico en las empresas del sector salud en el distrito de Nuevo Chimbote, 2020 – 2021.

Por su parte **(Solis, 2003)** indica que, el análisis documental es una operación que consiste en seleccionar ideas de documentos relacionadas informativamente para representar sin ambigüedades el contenido del documento con el fin de recuperar la información contenida en el. En ese sentido, se analizaron documentos relacionados a las variables covid – 19 y el impacto económico; lo que permitió demostrar el cumplimiento de los objetivos, adicionalmente conllevó a recoger información teórica – científica formales para el marco teórico.

Para **(Hernandez, Fernandez y Bautista, 2010)** El cuestionario consiste en una serie de preguntas sobre una o más variables que se miden, el problema y la hipótesis de la investigación deben de coincidir En ese sentido, se permitió crear el cuestionario sobre las variables covid – 19 y el impacto económico en las empresas del sector salud en el distrito de Nuevo Chimbote, 2020 – 2021.

Respecto al procesamiento de la información, para transformar los datos recogidos a través de las técnicas ya mencionadas, se empleó el programa statistical package for social sciences – SPSS, de igual manera se utilizó el programa Microsoft Excel; los resultados del estudio investigado se presentan en tablas y figuras estadísticas. En cuanto al análisis de información, se evaluaron los resultados del procesamiento por métodos científicos deductivos de tal forma se dividido el problema en componentes específicos con el objetivo de conocer las causas principales del problema en estudio.

3. Resultados

Tabla 1

Cuánto tiempo lleva en funcionamiento la empresa

Ítem	Frecuencia	%
Menos de 5 años	6	22%
Más de 5 años	22	78%
Total	28	100%

Fuente: Información obtenida mediante el procesamiento de encuesta.

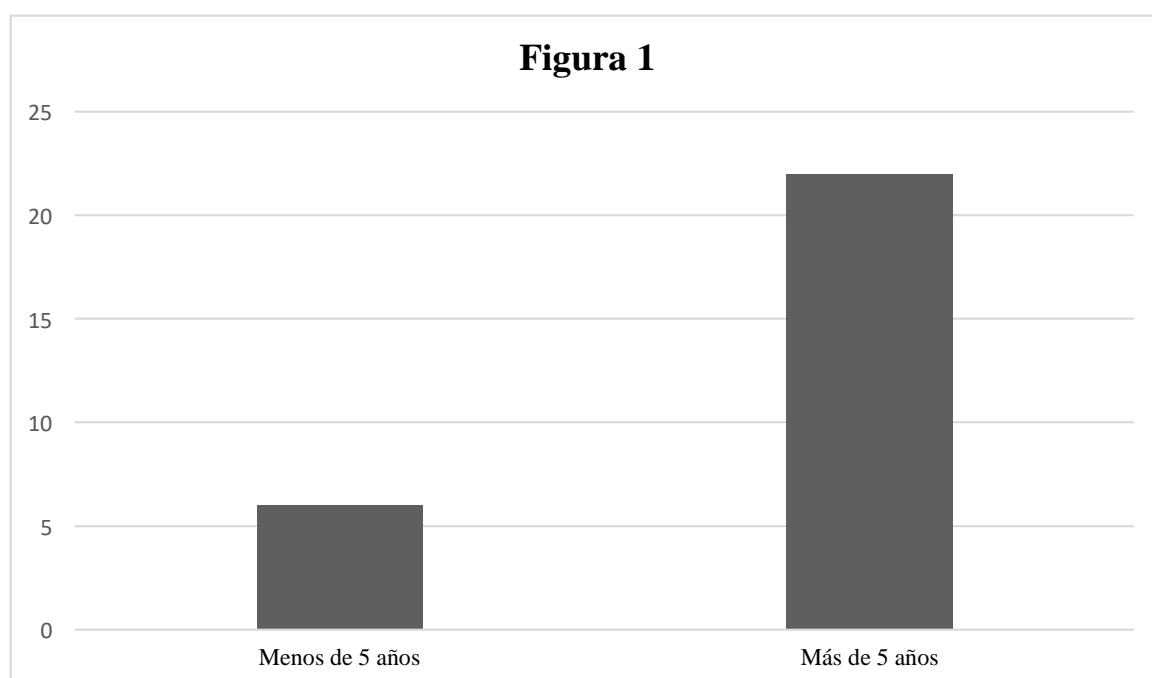

Elaborado por el investigador.

Interpretación:

El 78% de las empresas del sector salud en el distrito de Nuevo Chimbote respondió que tienen laborando más de 5 años; por otro lado, solo el 22% de las empresas manifestó que tienen menos de 5 años.

Tabla

Antes de la pandemia ¿Cuánto era su ingreso mensual?

Ítem	Frecuencia	%
Menor a una UIT	9	33%
Mayor a una UIT	19	67%
Total	28	100%

Fuente: Información obtenida mediante el procesamiento de encuesta.

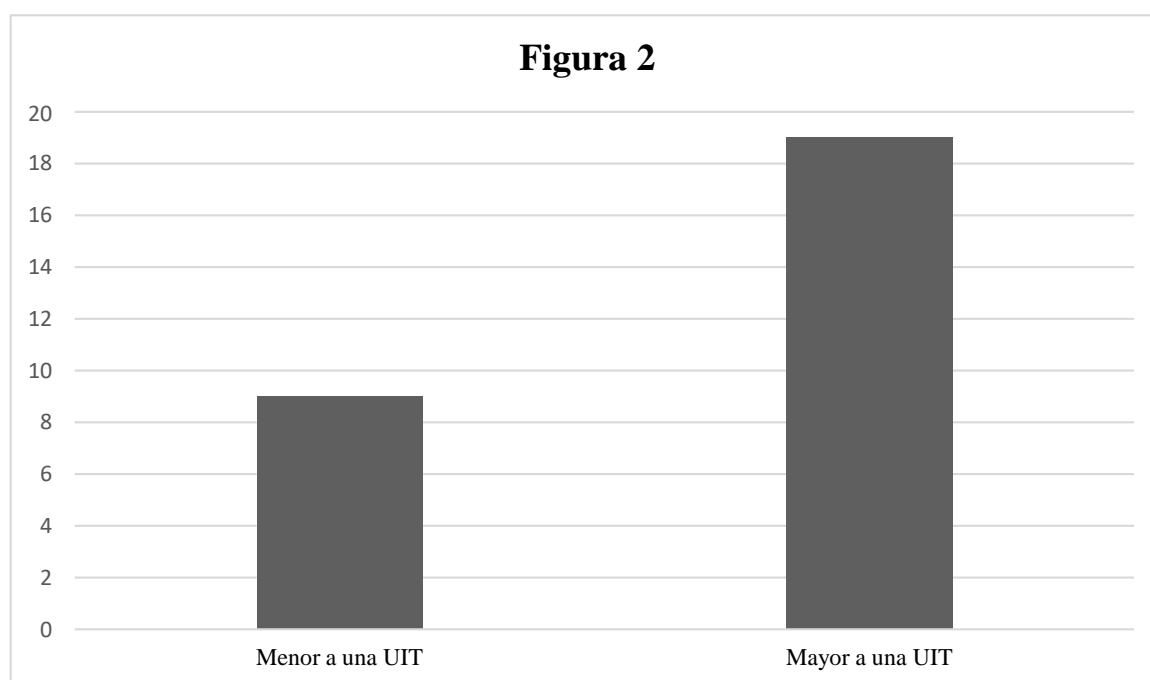

Elaborado por el investigador.

Interpretación:

Mediante las respuestas recogidas, podemos notar que el 67% de las empresas del sector salud en el distrito de Nuevo Chimbote tenían un ingreso mensual mayor a una unidad impositiva tributaria UIT equivalente a s/. 4 300; por otra parte, observamos que el 33% de las empresas obtenían un ingreso mensual menor a una UIT.

Tabla

¿Su empresa se encontraba económicamente estable para afrontar los primeros meses de la pandemia?

Ítem	Frecuencia	%
Sí	16	57%
No	12	43%
Total	28	100%

Fuente: Información obtenida mediante el procesamiento de encuesta.

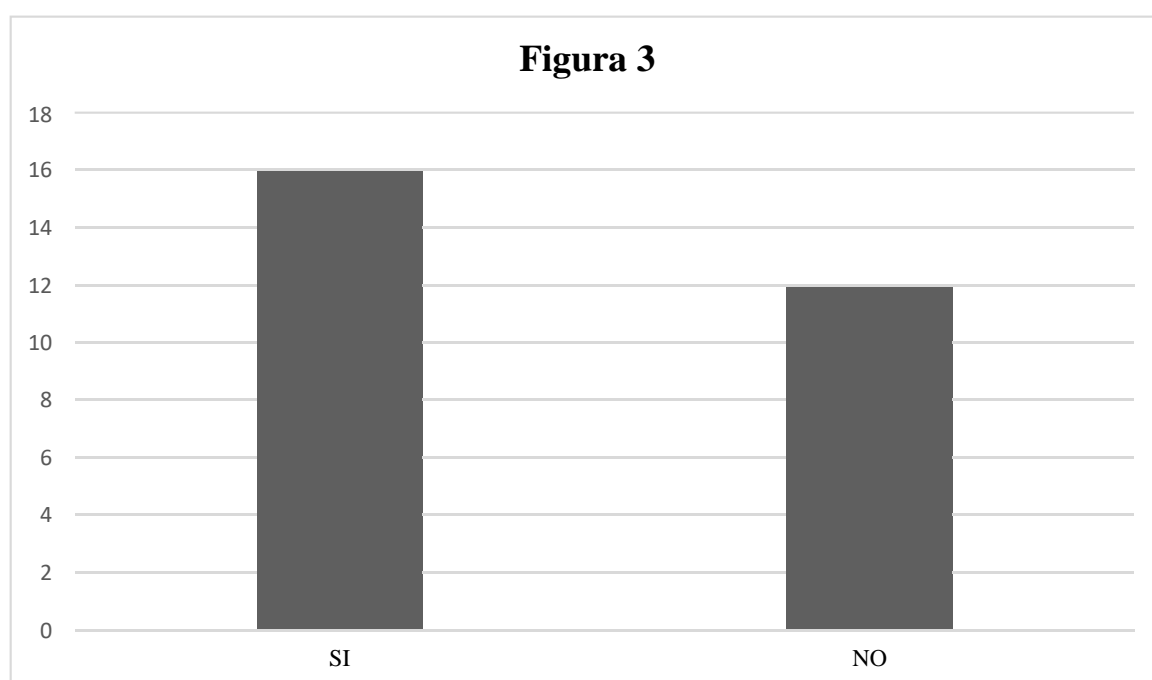

Elaborado por el investigador.

Interpretación:

El 57% de las empresas del sector salud, se encontraban económicamente estable para afrontar esta nueva pandemia, pero, el 43% de las empresas respondieron que, no se encontraban económicamente estable para afrontar los primeros meses de pandemia.

Tabla

Durante el mes de abril de 2020, ¿Su empresa implementó cierre temporal ante la contingencia?

Ítem	Frecuencia	%
Sí	24	86%
No	4	14%
Total	28	100%

Fuente: Información obtenida mediante el procesamiento de encuesta.

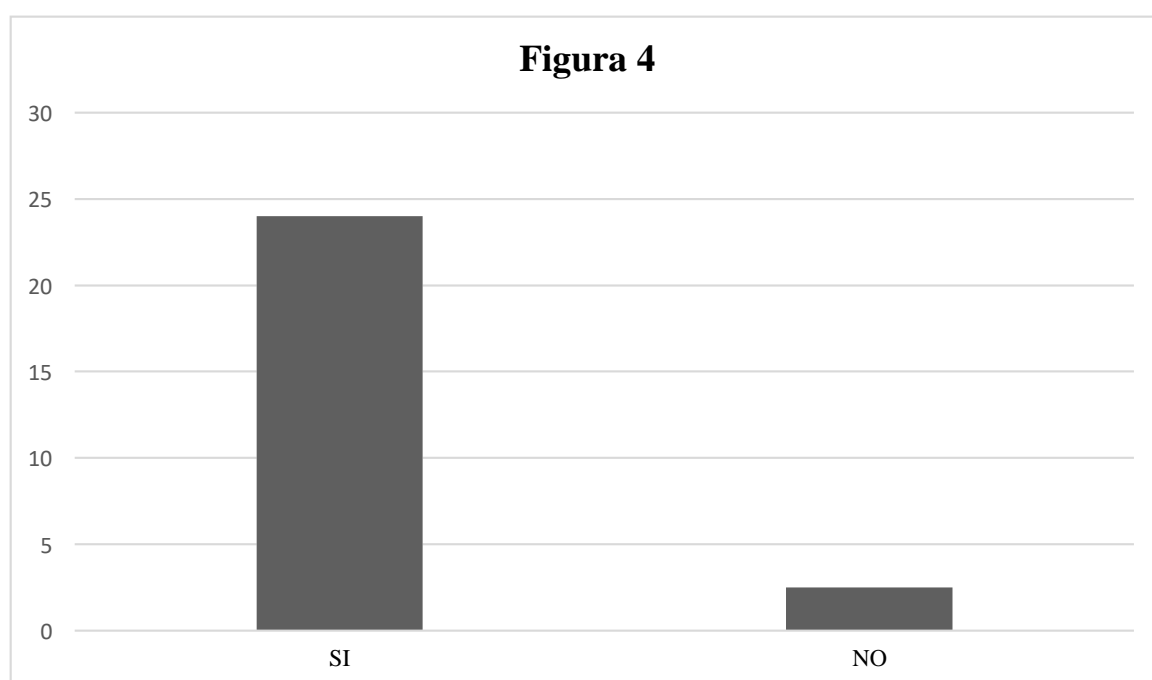

Elaborado por el investigador.

Interpretación:

El 86% de las empresas del sector salud en el distrito de nuevo Chimbote tuvo que implementar el cierre temporal de sus actividades durante el mes de abril de 2020 debido a la pandemia generada por el covid – 19, solo el 14% de las empresas continuó laborando durante los primeros meses de esta crisis sanitaria.

Tabla

¿Cuántos días estuvo en cierre temporal debido a la contingencia?

Ítem	Frecuencia	%
De 5 a 10 días	3	16%
De 11 a 15 días	3	12%
De 16 a 20 días	6	24%
De 21 a más días	14	48%
Total	28	100%

Fuente: Información obtenida mediante el procesamiento de encuesta.

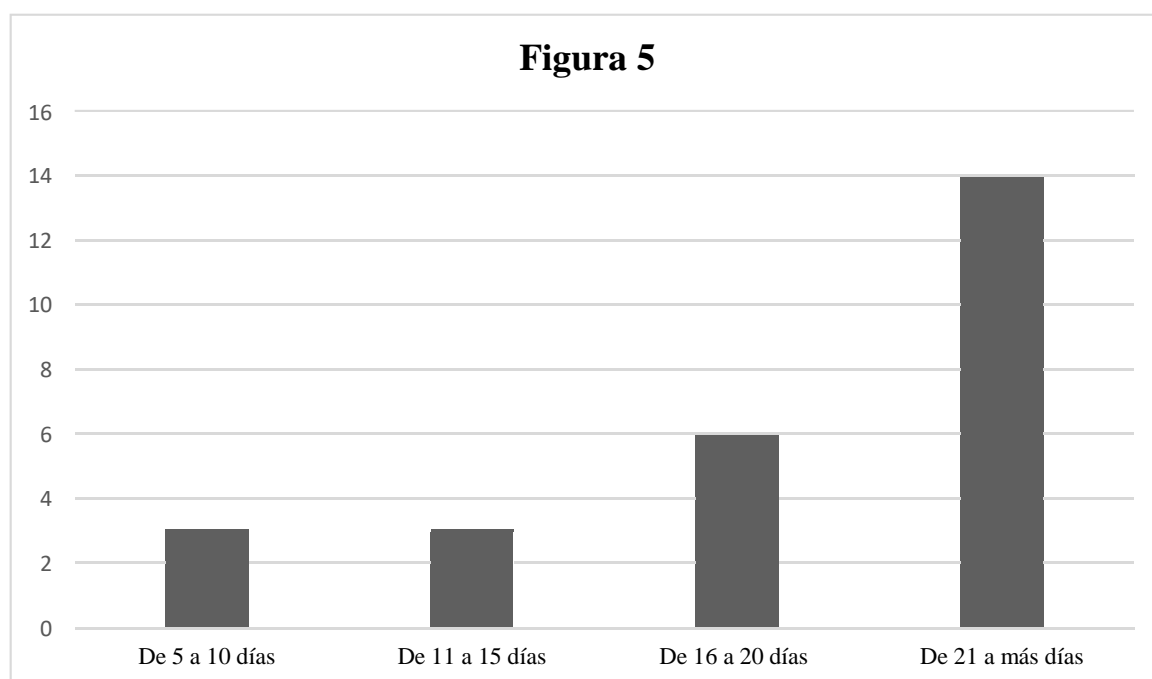

Elaborado por el investigador.

Interpretación:

El 16% de las empresas respondió que debido a la contingencia optaron por el cierre temporal de 5 a 10 días, el 12% de las empresas cerró de 11 a 15 días, el 24% optó por un cierre temporal de 16 a 20 días y por último el 48% respondió que cerraron de 21 días a más.

Tabla

¿Qué implementó para poder reabrir su empresa?

Ítem	Frecuencia	%
Acondicionamiento seguro	5	21%
Habilitar protocolos	17	61%
Pasar controles de calidad	6	18%
Otros	0	0%
Total	28	100%

Fuente: Información obtenida mediante el procesamiento de encuesta.

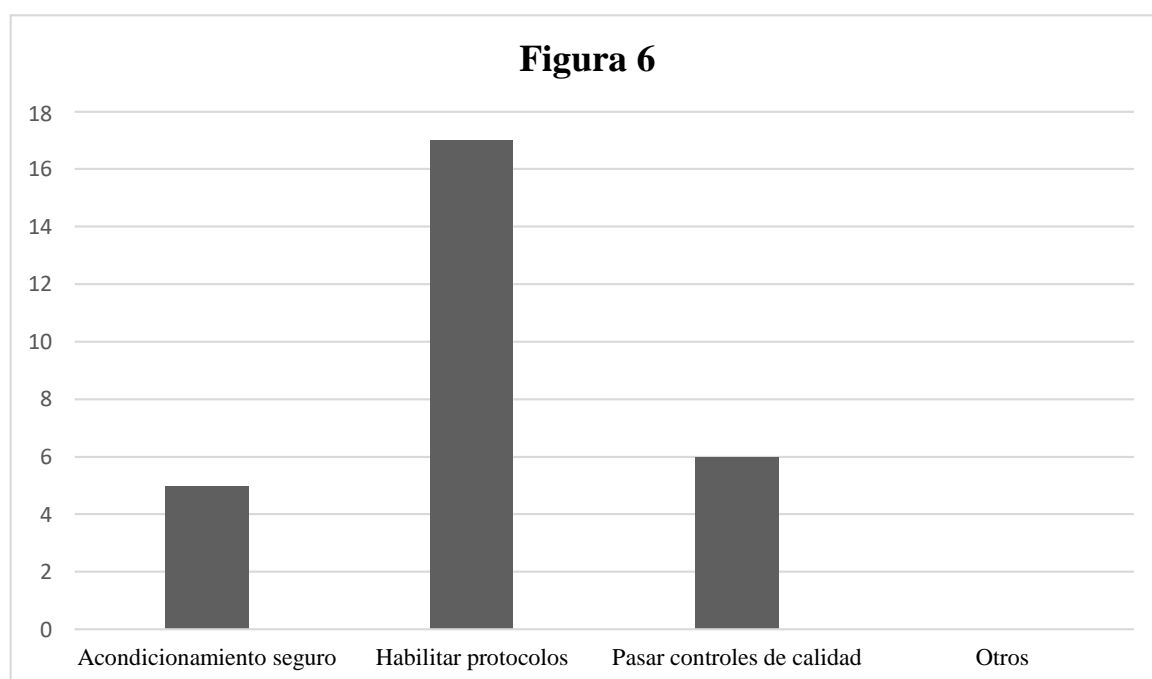

Elaborado por el investigador.

Interpretación:

El 21% de las empresas respondió que poder reabrir su empresa implementó el acondicionamiento seguro, el 61% tuvo que habilitar protocolos y el 18% pasar por controles de calidad.

Tabla

¿Contaba con personal vulnerable en su empresa?

Ítem	Frecuencia	%
Sí	25	89%
No	3	11%
Total	28	100%

Fuente: Información obtenida mediante el procesamiento de encuesta.

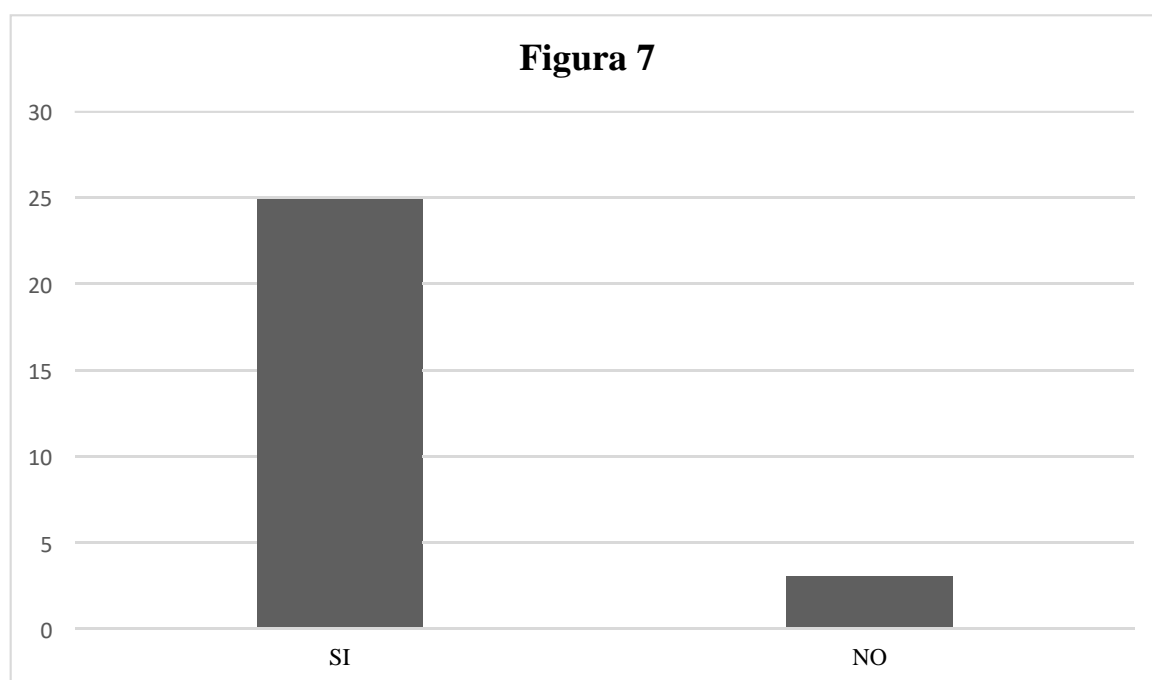

Elaborado por el investigador.

Interpretación:

El 89% de las empresas respondió que si contaba con personal vulnerable en su empresa durante la pandemia del covid – 19, solo el 11% informó que no contaba con colaboradores vulnerables dentro de su empresa.

Tabla

¿Se vio en la necesidad de reducir personal?

Ítem	Frecuencia	%
Sí	26	93%
No	2	7%
Total	28	100%

Fuente: Información obtenida mediante el procesamiento de encuesta.

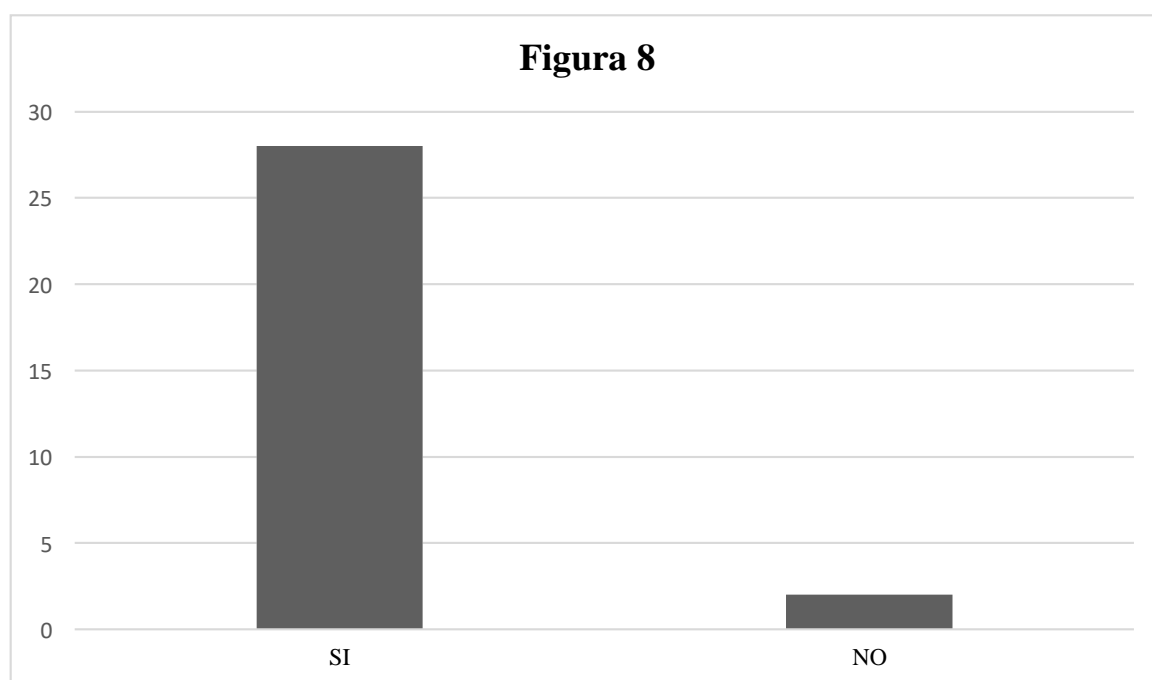

Elaborado por el investigador.

Interpretación:

Según las respuestas recogidas, el 93% de las empresas encuestadas respondieron que se vieron en la necesidad de reducir personal, por otro lado, solo el 7% de los encuestados dijeron que no se vio en la necesidad de reducir personal en su empresa.

Tabla

¿Cuántos empleados fueron afectados por la reducción?

Ítem	Frecuencia	%
1 – 2	15	50%
3 – 4	9	35%
5 – 6	1	3%
7 – más	3	12%
Total	28	100%

Fuente: Información obtenida mediante el procesamiento de encuesta.

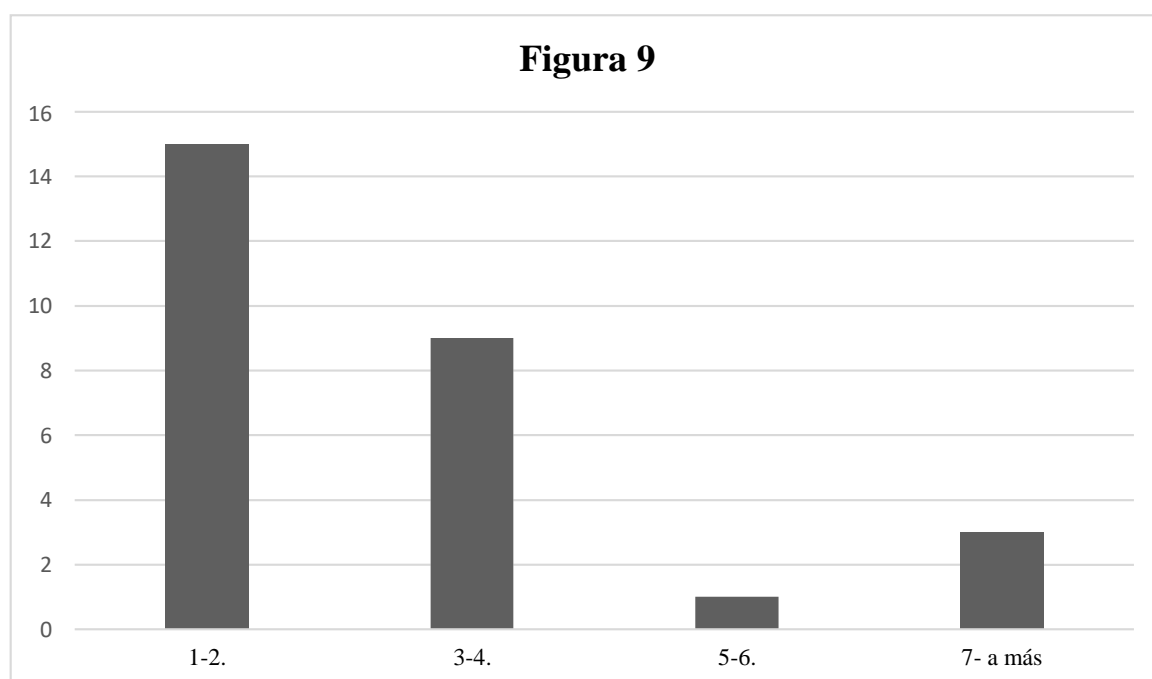

Elaborado por el investigador.

Interpretación:

Según las respuestas obtenidas, el 50% de las empresas respondieron que 1 – 2 empleados fueron afectados por la reducción, el 35% optó por reducir entre 3 – 4 trabajadores, el 3% de las empresas respondieron que entre 5 – 6 trabajadores fueron afectados por la reducción y por último, el 12% respondió que de 7 – a más trabajadores fueron despedidos.

Tabla 19

¿Hubo reducción salarial en sus trabajadores?

Ítem	Frecuencia	%
Si	19	67%
No	9	33%
Total	28	100%

Fuente: Información obtenida mediante el procesamiento de encuesta.

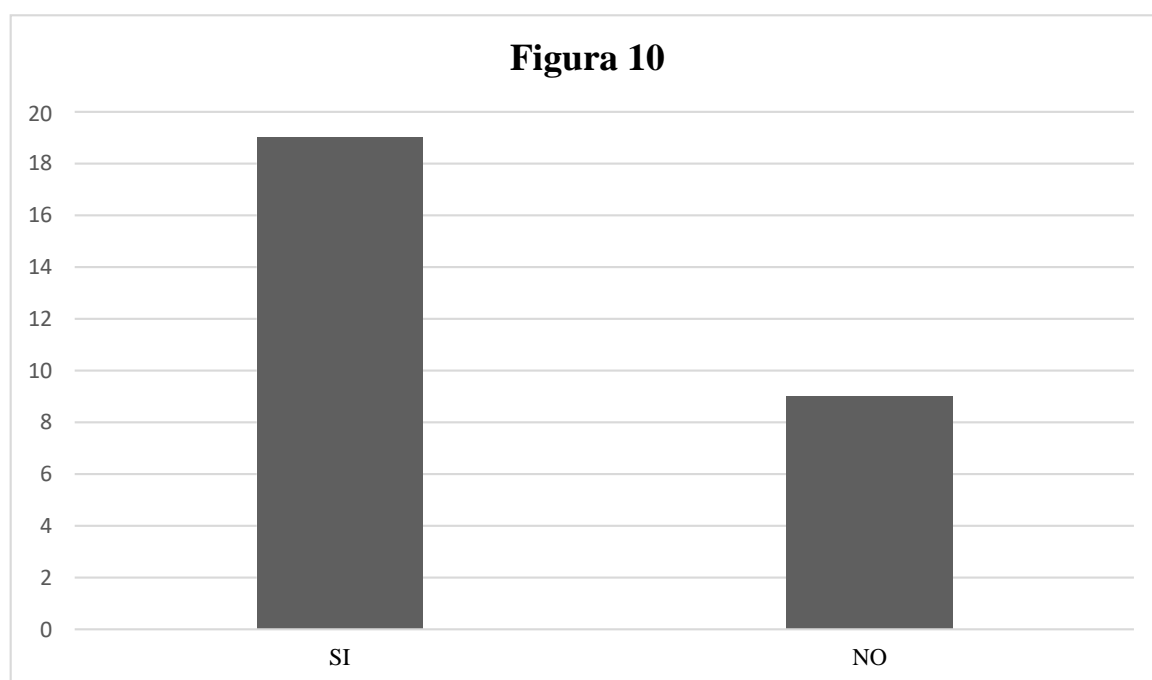

Elaborado por el investigador.

Interpretación:

El 67% de las empresas del sector salud respondió que, si hubo reducción salarial en sus trabajadores, por otra parte, solo el 33% de las empresas respondió que no hubo reducción salarial en sus trabajadores.

Tabla 20

¿Algunos de sus trabajadores contrajeron covid - 19?

Ítem	Frecuencia	%
Si	27	96%
No	1	4%
Total	28	100%

Fuente: Información obtenida mediante el procesamiento de encuesta.

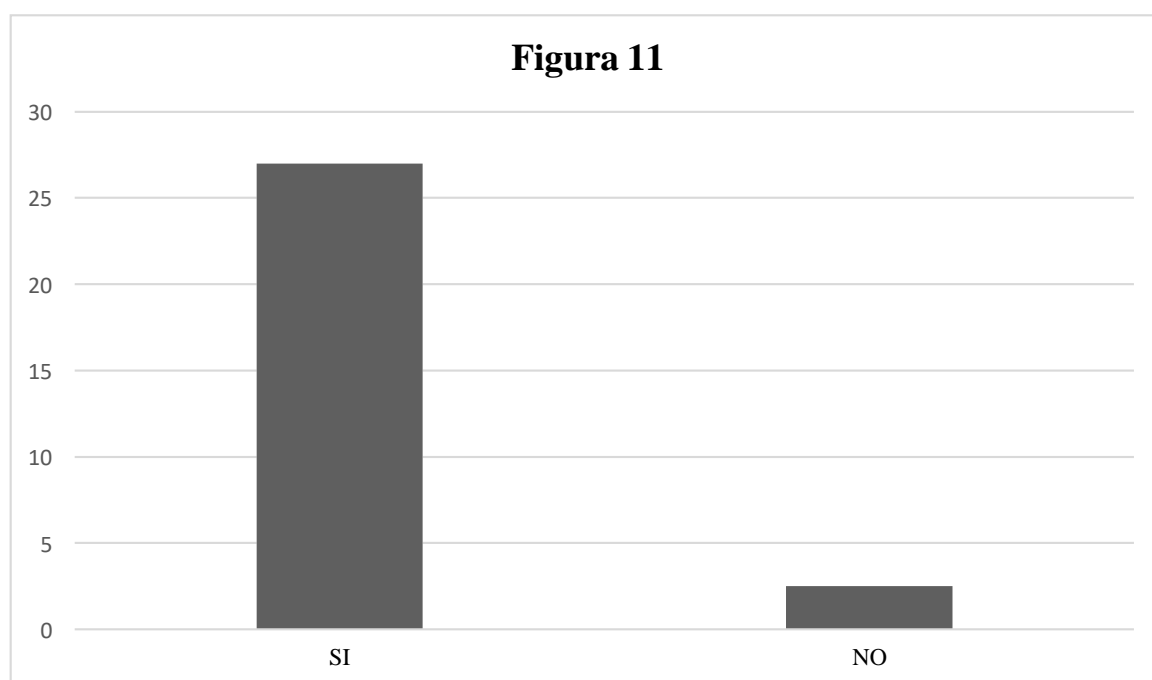

Elaborado por el investigador.

Interpretación:

El 96% de las empresas del sector salud respondió que sus trabajadores si contrajeron covid- 19, solo el 3% respondió que no hubo contagios.

Tabla 21

¿Hubo decesos de trabajadores en su empresa?

Ítem	Frecuencia	%
Si	10	36%
No	18	64%
Total	28	100%

Fuente: Información obtenida mediante el procesamiento de encuesta.

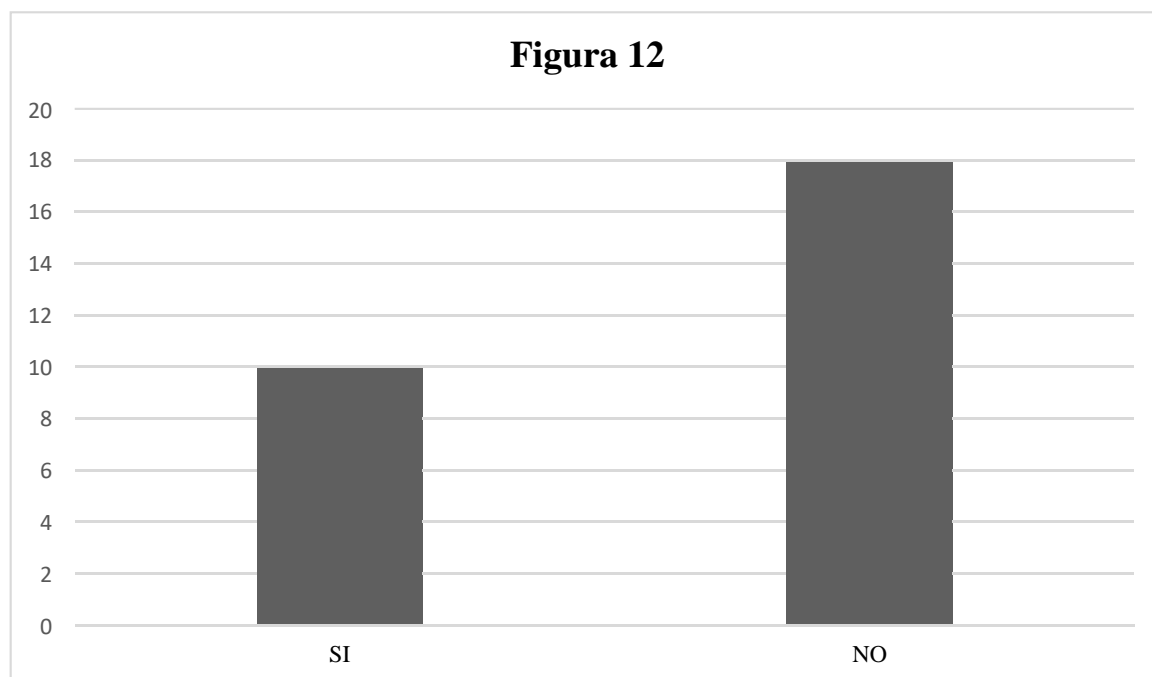

Elaborado por el investigador.

Interpretación:

El 36% de las empresas respondió que si hubo decesos de trabajadores por el covid – 19 y el 64% respondió que no hubo decesos de trabajadores.

Tabla 22

¿Implementó trabajo semipresencial?

Ítem	Frecuencia	%
Si	18	64%
No	10	36%
Total	28	100%

Fuente: Información obtenida mediante el procesamiento de encuesta.

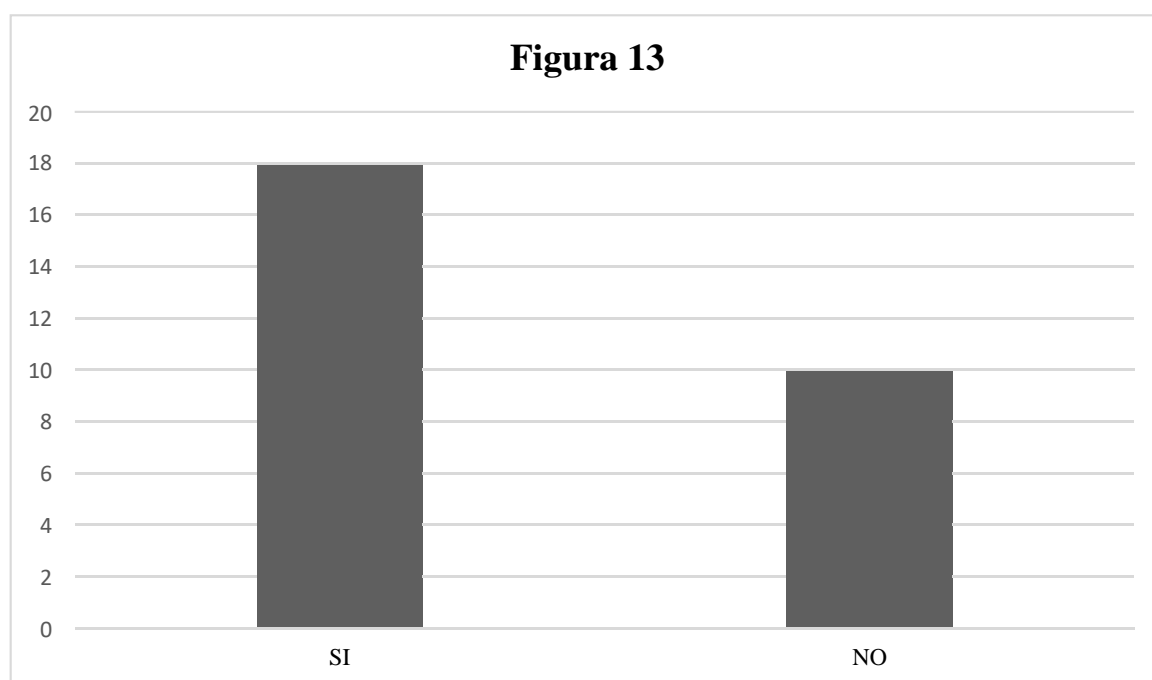

Elaborado por el investigador.

Interpretación:

El 64% de las empresas respondió que si implementó trabajo semipresencial mientras que el 36% respondió no implementó el trabajo semipresencial.

Tabla 23

¿El covid – 19 redujo el ingreso económico en su empresa?

Ítem	Frecuencia	%
Si	10	32%
No	18	68%
Total	28	100%

Fuente: Información obtenida mediante el procesamiento de encuesta.

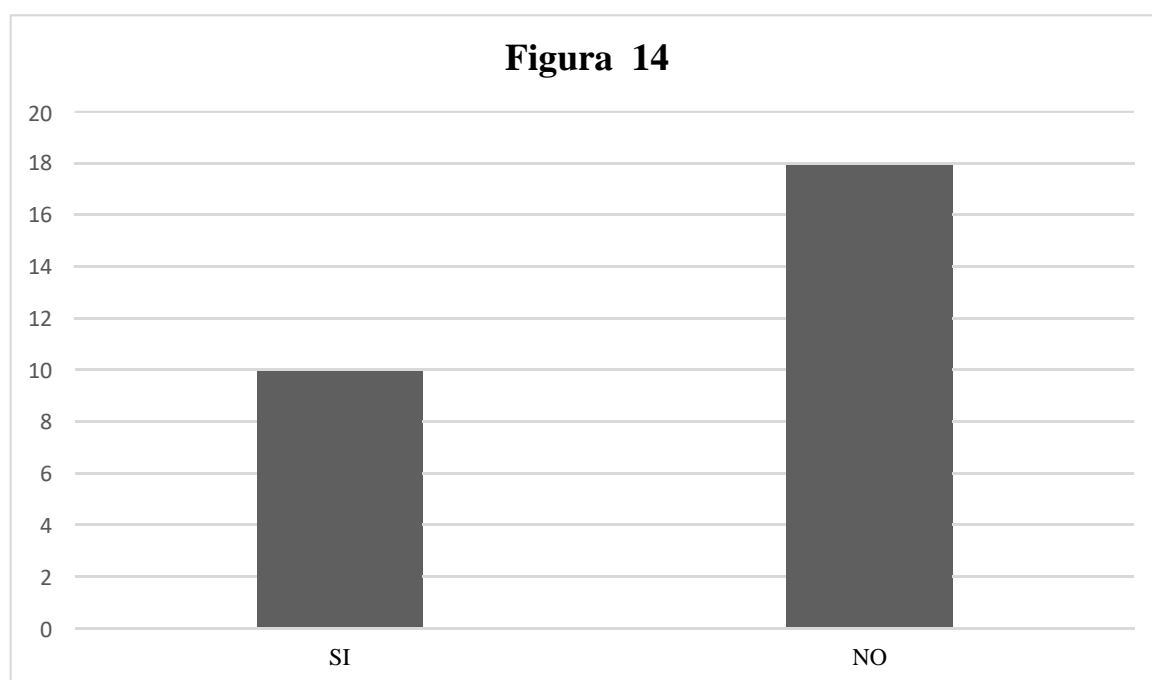

Elaborado por el investigador.

Interpretación:

El 32% de empresas encuestadas respondió que el covid -19 si redujo el ingreso económico en su empresa, mientras que el 68% respondió que el covid – 19 no afecto el ingreso en su empresa.

Tabla 24

¿Tiene conocimiento sobre las opciones tomadas por el estado para las MYPES?

Ítem	Frecuencia	%
Si	14	50%
No	14	50%
Total	28	100%

Fuente: Información obtenida mediante el procesamiento de encuesta.

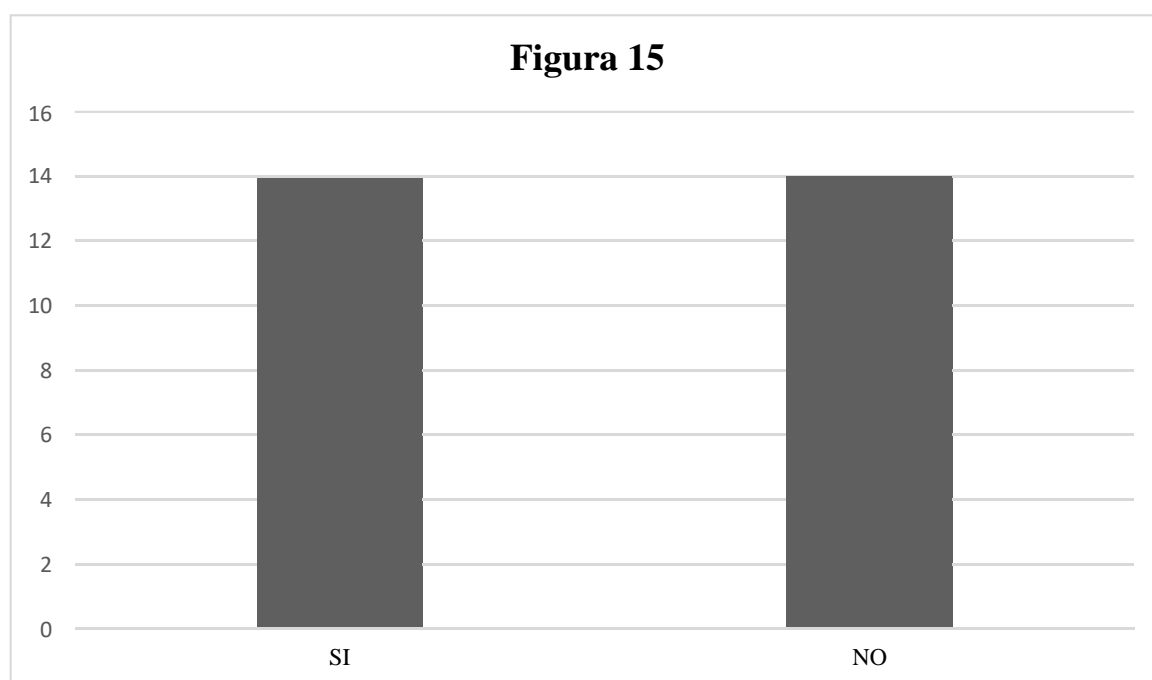

Elaborado por el investigador.

Interpretación:

El 50% de los encuestados respondió que si tenían conocimiento sobre las opciones tomadas por el estado para las MYPES y también el 50% respondió que no tenía conocimiento sobre esas opciones.

Tabla 25

¿Fue beneficiado del programa reactiva brindado por el estado?

Ítem	Frecuencia	%
Si	6	21%
No	22	79%
Total	28	100%

Fuente: Información obtenida mediante el procesamiento de encuesta.

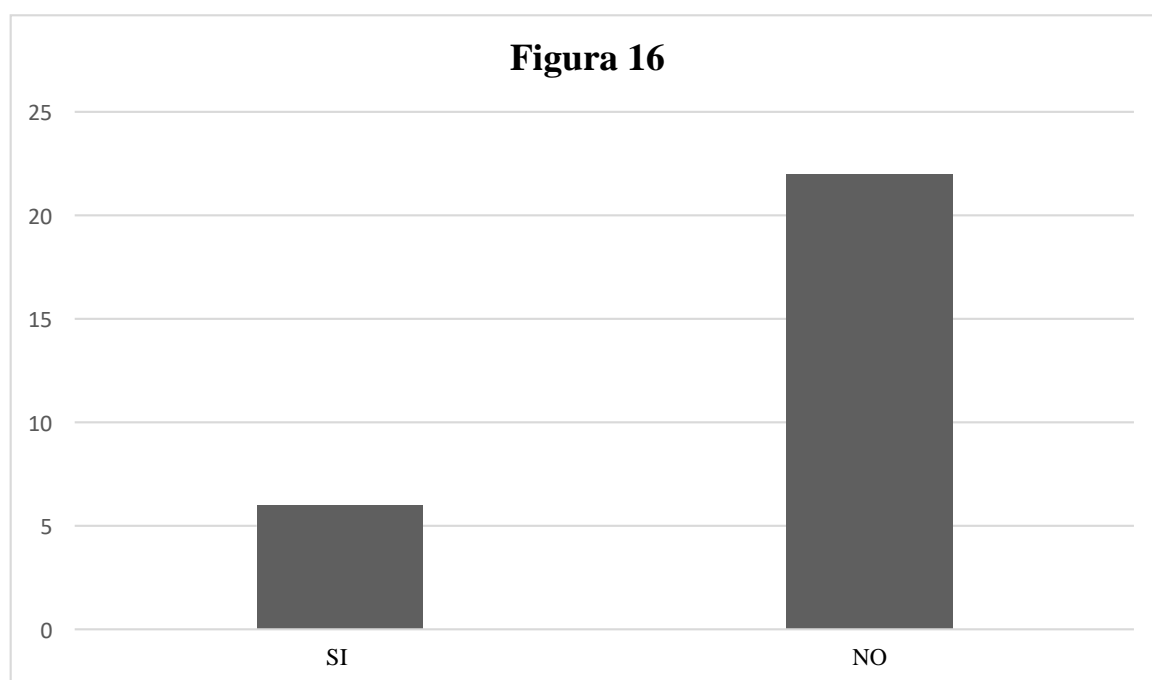

Elaborado por el investigador.

Interpretación:

Según las respuestas obtenidas, solo el 21% de las empresas fue beneficiado por el programa reactiva, el 79 no fue beneficiado por el programa reactiva brindado por el estado.

Tabla 26

En porcentaje, ¿Cómo fueron sus ingresos durante la crisis sanitaria?

Ítem	Frecuencia	%
Menor al 50%	10	36%
Mayor al 50%	18	64%
Total	28	100%

Fuente: Información obtenida mediante el procesamiento de encuesta.

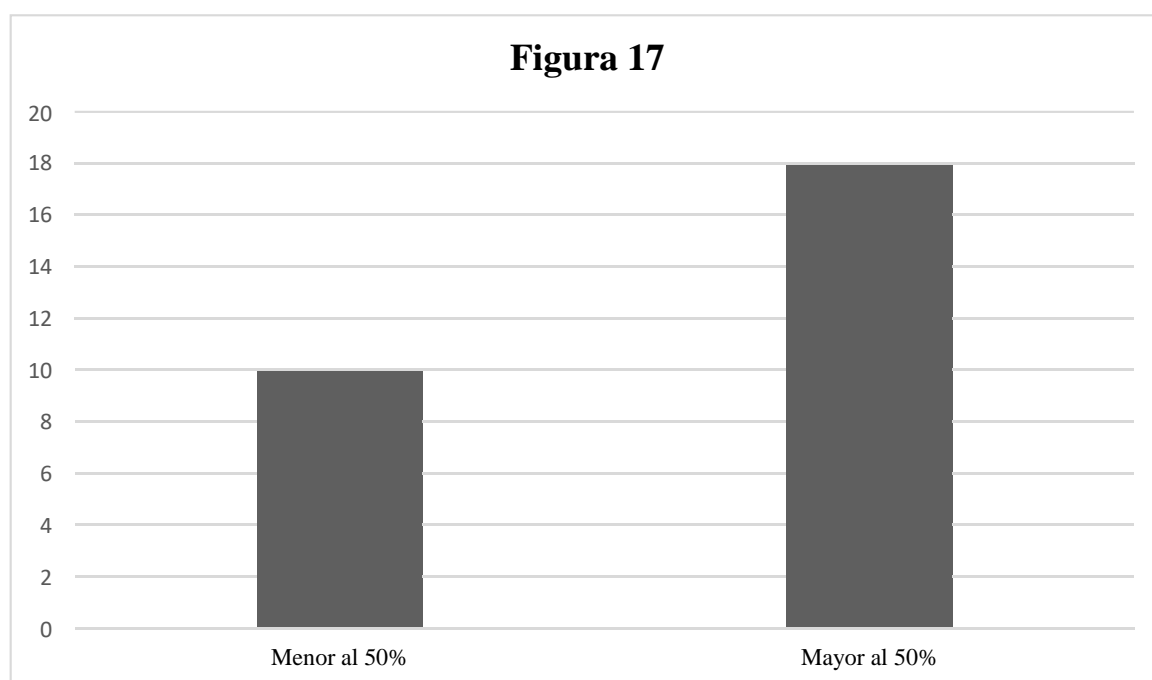

Elaborado por el investigador.

Interpretación:

Mediante las respuestas obtenidas, observamos que el 36% obtuvo un ingreso menor al 50% durante la crisis sanitaria y el 64% de las empresas obtuvo un ingreso mayor al 50%.

Tabla 27

Según sus ingresos, ¿El covid – 19 fue beneficiario para su empresa?

Ítem	Frecuencia	%
Si	17	61%
No	11	39%
Total	28	100%

Fuente: Información obtenida mediante el procesamiento de encuesta.

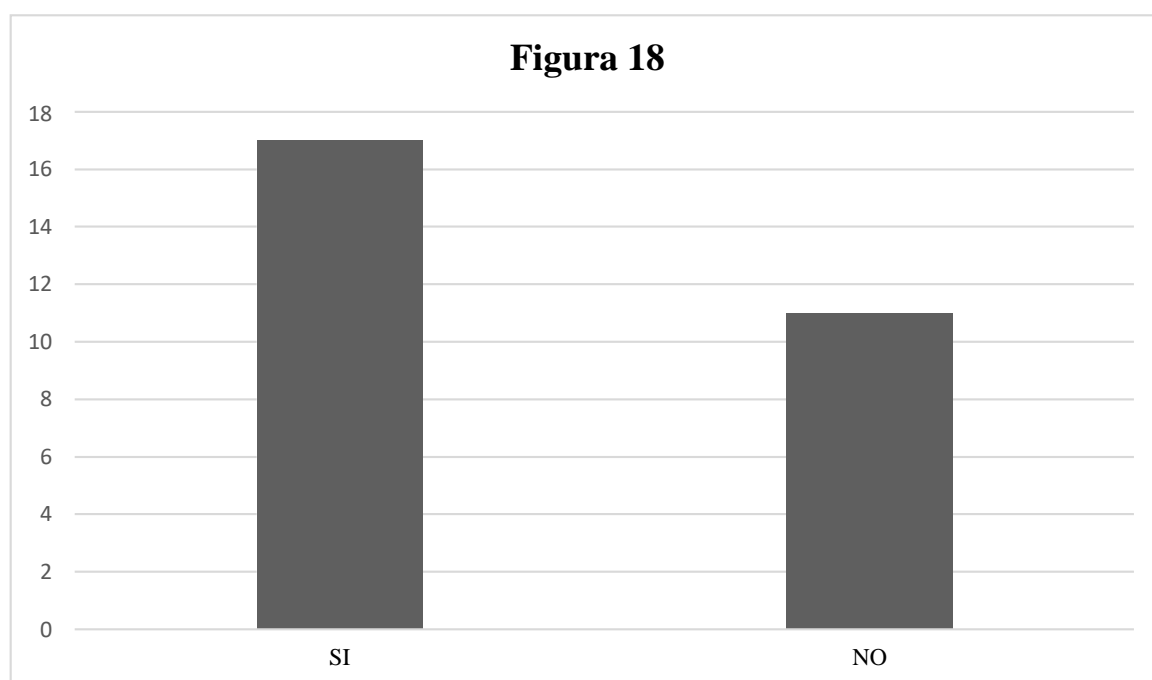

Elaborado por el investigador.

Interpretación:

Según las respuestas recogidas, el 61% de las empresas respondió que el covid -19 fue beneficiario en cuanto ingresos, solo el 39% respondió que el covid – 19 no fue beneficiario para su empresa.

Tabla 28

¿Cuánto tiempo le tomó a su empresa recuperarse económicamente?

Ítem	Frecuencia	%
3 – 6 meses	8	29%
7 – 12 meses	15	54%
13 – a más	3	11%
En proceso de recuperación	2	7%
Total	28	100%

Fuente: Información obtenida mediante el procesamiento de encuesta.

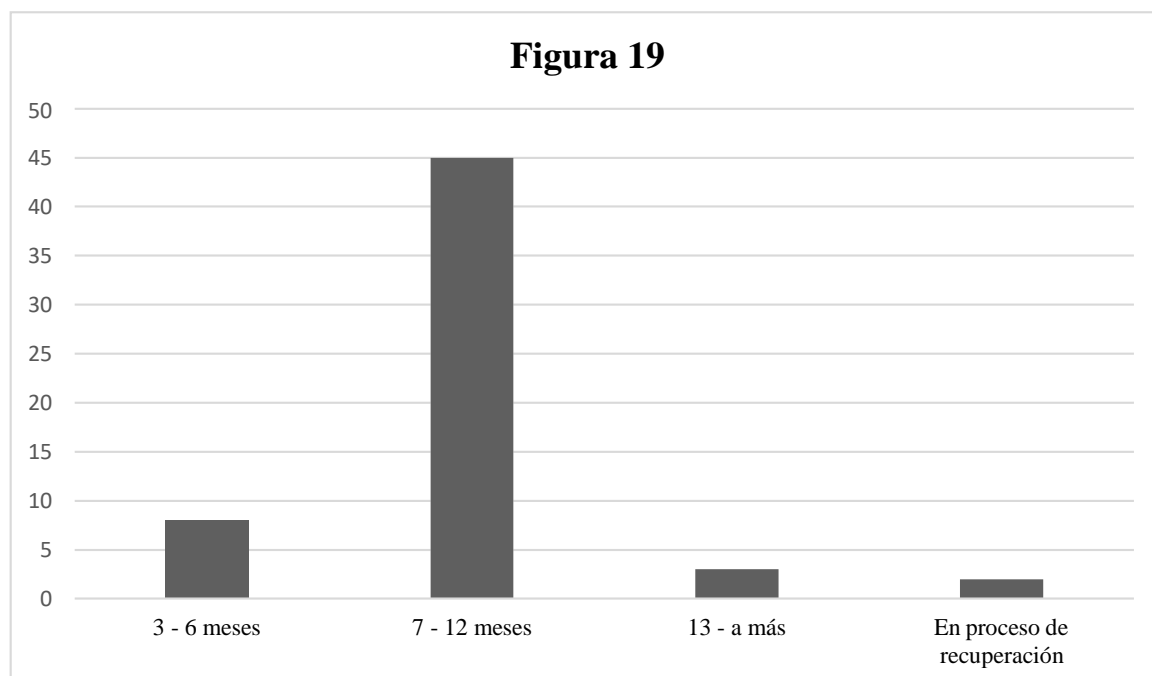

Elaborado por el investigador.

Interpretación:

El 29% de las empresas respondió que le tomo entre 3 – 6 meses recuperarse económicamente, al 54% le tomó entre 7 – 12 meses recuperarse, el 11% le tomó entre 13 a más recuperarse y solo el 7% aún se encuentra en proceso de recuperación.

Tabla 29

Debido a la pandemia ¿Su empresa ha implementado algún plan de contingencia para afrontar posibles situaciones similares?

Ítem	Frecuencia	%
Si	17	61%
No	11	39%
Total	28	100%

Fuente: Información obtenida mediante el procesamiento de encuesta.

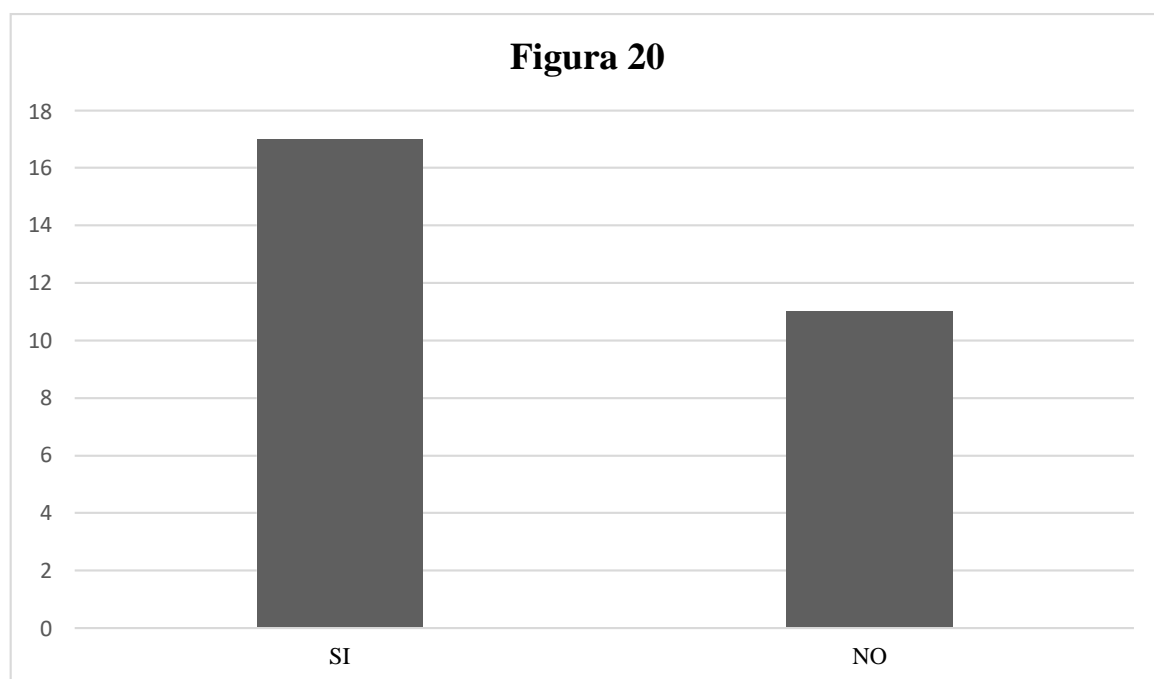

Elaborado por el investigador.

Interpretación:

El 61% de las empresas respondió que su empresa ha implementado plan de contingencia para situaciones similares y el 39% aun no implementa plan de contingencia.

4. Análisis y discusión

- De conformidad con el objetivo general, se tiene que según los resultados de la tabla 1, el 79 % de las empresas del sector salud respondió que su empresa lleva funcionando más de 5 años en el distrito de nuevo Chimbote, y que la mayoría ya está posicionando, según la tabla 2 el 68% de las empresas manifestó que antes de la pandemia del covid – 19, su ingreso era mayor a una unidad impositiva tributaria equivalente a s/ 4, 300; por otra parte, en la tabla 3 el 57% de las empresas comentó que si se encontraba económicamente estable para afrontar la crisis sanitaria, sin embargo en la tabla 4 el 86% de las empresas respondió que, tuvieron que cerrar temporalmente sus establecimientos de salud debido a las medidas de precaución por el temor al contagio, en la tabla 5 se notificó que las empresas tuvieron que cerrar temporalmente sus centros de 21 días a más debido a la contingencia y que para reabrir sus negocios en la tabla 6, las empresas implementaron nuevos protocolos para poner en funcionamiento sus negocios.

Para Musayón, Purisaca y Laurente Evidencia (2021) Evidencia que todo el sistema de salud público en nuestro país está en crisis por lo que el gobierno tomó la decisión de declarar emergencia sanitaria, la deficiencia de los establecimientos de salud publico obligó a la población a recurrir a centros privados para una mejor atención. Por su parte para Seminario (2021) el gobierno declaró cuarentena lo que originó que las empresas se vean obligadas a cerrar durante el primer semestre del 2020, este escenario incierto generó más estrés miedo y confusión en la población.

De los resultados y los antecedentes teóricos se establece que, aun con el escenario incierto las empresas notificaron que, si se encontraban económicamente estable para afrontar los primeros meses de pandemia, sin embargo, tomaron la decisión de cerrar temporalmente sus negocios debido a la emergencia sanitaria y por consecuente a las medidas tomadas por el gobierno para la prevención y evitar la propagación del nuevo virus llamado covid – 19.

- En concordancia con el objetivo específico uno, se tiene que la tabla 7 revela que el 89% de las empresas contaba con personal vulnerable dentro de su empresa por ello en la tabla 8 el 93% de las empresas manifiestan que se vieron en la necesidad de reducir personal en sus negocios debido a la vulnerabilidad de sus empleados y a la falta de ingresos, por consecuente en la tabla 9, el 50% de las empresas informó que entre 1 – 2 empleados se vieron afectados por dicha reducción de personal; por otro lado, en la tabla 10 el 68% de los empleados sufrieron la reducción salarial en sus pagos mensuales. En la tabla 11 se expresó que el 96% de los trabajadores de las empresas del sector salud contrajeron el virus del covid – 19 y que en la tabla 12 el 37% de las empresas informó que hubo decesos de trabajadores debido a los contagios por el coronavirus. En la tabla 13 el 64% de las empresas tuvo que implementar el trabajo semipresencial para evitar los contagios.

Para la organización internacional del trabajo – Países andinos (2020), el covid – 19 trajo consigo múltiples golpes económicos afectando a las empresas y población en general ya que al menos el 50% de las mipymes experimentaron disminución de sus ingresos, un elevado número de mipymes se vio en la reducción de personal debido a la falta de ingresos y el sector de servicios fue el más afectado en términos de ingresos, con una mayor proporción de empresas que despidieron a sus empleados.

Comparando los resultados del estudio con los antecedentes en la investigación, se afirma que, las empresas se vieron en la necesidad de reducir personal los primeros meses de pandemia debido a que no podían cubrir esos gastos ya que por la cuarentena los ingresos bajaron, también se reflejó en la reducción salarial y se tuvo que implementar el trabajo semipresencial para evitar los contagios y por consecuente a los decesos de trabajadores en las empresas.

- De acuerdo con el objetivo específico dos se expresa que, en la tabla 14 el 64% de las empresas declaró que el covid – 19 no redujo el ingreso económico en su empresa debido a que los pacientes seguían asistiendo a sus negocios, en la tabla 15 el 50% de las empresas notificó que si tenían conocimiento sobre las medidas optadas para las MYPES por el estado para la reactivación económica sin embargo en la tabla 16 el 79% de las empresas no fue beneficiario por el programa reactiva porque solicitar fue complicado. Por otro lado, en la tabla 17 el 63% de las empresas respondieron que durante la crisis sanitaria sus ingresos fueron mayor al 50% generando ingresos positivos, por ellos en la tabla 18 el 61% de las empresas informó que el covid – 19 fue beneficiario para sus negocios. Debido a la cuarentena, en la tabla 19 el 54% de las empresas expresaron que les tomó entre 7 a 12 meses recuperarse económicamente por esta situación inesperada y por último, en la tabla 20 el 96% de las empresas ha implementado plan de contingencia para afrontar posibles situaciones similares debido al covid -19.

Para la CEPAL (2020) Los sistemas de salud de los países de la región muestran debilidades, estos son sistemas de salud fragmentados y con fondos insuficientes. En promedio los hogares de la región cubren más de un tercio de sus necesidades de atención medica con pagos de su bolsillo y en entidades privadas. Por otro lado, el Ministerio de economía y Finanzas (2020) lanzó el programa de garantías llamado “Reactiva Perú” y lo que busca es, dar una respuesta efectiva y rápida a las necesidades de ingresos (liquidez) que afrontan las empresas debido al impacto de la pandemia del covid – 19.

Contrastando los resultados obtenidos durante la investigación, se corrobora con los antecedes ya que la población optaba por una atención privada, ello se vio reflejado en el incremento de los ingresos en las empresas del sector salud en el distrito de nuevo Chimbote, respecto al programa reactiva se vio que fue muy complicado solicitarlo y que también la mayoría de empresas no estuvo informada sobre este programa lo que no ayudo a los negocios que estaban pasando el golpe duro de la pandemia originada por el covid – 19.

5. Conclusiones

- Del impacto económico generado por el covid – 19 en las empresas del sector salud en el distrito de Nuevo Chimbote, se concluye que, si bien es cierto en los primeros meses de pandemia como evidencia en la tabla 4 que el 87% de las empresas tuvo que cerrar temporalmente debido a la cuarentena y esto trajo que en la tabla 8 el 93% haga reducción de personal y en la tabla 10 el 67% realice reducción salarial en los empleados, la población prefirió buscar establecimientos privados para poder atenderse lo que conllevó a las empresas a habilitar protocolos de prevención en sus centros lo que no generó que sus ingresos se reduzcan sino que favoreció a las empresas y a sus ingresos mensuales positivamente.
- De identificar el crecimiento económico de las empresas dadas las disposiciones del estado peruano ocasionado por el covid -19, debido a la crisis el gobierno optó por declarar crisis sanitaria y notificar la cuarentena lo que llevó a las empresas tomar medidas como se evidencia en la tabla 13 donde el 64% de las empresas del sector salud en el distrito de nuevo Chimbote, implementó el trabajo semipresencial para evitar la propagación del covid – 19. Otra de las medidas tomadas por el estado para la reactivación económica fue el programa reactiva sin embargo se concluye que, la mayoría de las empresas no tenía conocimiento y no fue beneficiaria por este programa ya al momento de tener información, solicitar dicha ayuda fue muy complicado y porque no cumplían con los requisitos establecidos por el ministerio de economía y finanzas para adquirir ese préstamo.
- De examinar los efectos económicos que causó el covid – 19 en las empresas del sector salud en el distrito de Nuevo Chimbote se concluye que, dicha pandemia fue positiva en cuanto ingresos para estas empresas ya que en la tabla 17 el 64% de las empresas notificó que sus ingresos fueron mayores al 50% durante la crisis sanitaria, y dado esta pandemia, en la tabla 20 el 97% de las empresas optaron por crear un nuevo plan de contingencia para afrontar situaciones similares y estar precavidos económicamente.

6. Recomendaciones

- Que las empresas acondicionen sus establecimientos de salud adecuadamente con protocolos de seguridad, mantener el bienestar físico y mental de los colaboradores, así como también, que cuenten con fondos económicos para afrontar situaciones similares como lo fue el covid – 19, para que las consecuencias no sean tan duras y no se vea reflejado en la reducción de personal y/o reducción salarial de sus empleados.
- Que el estado peruano debe de brindar medidas de recuperación económica más factibles para las mypes, así como también mantener informado sobre las diferentes opciones tomadas por el ministerio de economía y finanzas. Capacitar y orientar a las empresas para que estén al día en sus obligaciones con el estado para así poder contar con apoyo financiero para sus negocios.
- Que las empresas deben de contar con equipos de tomas de decisiones ante emergencias de todo tipo para afrontarlas de manera positiva y sin afectar a la rentabilidad de la empresa, así como también implementar plan de contingencia para así sobrellevar situaciones similares como lo fue la pandemia del covid – 19.

Agradecimiento

En primer lugar, agradecer a mis padres Victor Andres Plasencia Angulo y Gina del Socorro Gonzales Valle por siempre brindarme su apoyo incondicional ya que sin ellos no hubiera podido culminar esta etapa tan importante para mi vida, así mismo, a mis hermanos Dayana Xiomaly y Gino Andre por sus palabras de aliento brindados día a día. A Dios por la sabiduría brindada. A mi asesor por el apoyo durante la realización de esta investigación y, por último, a mi casa de estudios por haberme permitido formarme en ella.

Referencias bibliográficas

Banco Mundial (2021). *Los impactos económicos de la pandemia y los nuevos riesgos para la recuperación*

CEPAL (2020). *Salud y economía: una convergencia necesaria para enfrentar el covid – 19 y retomar la senda hacia el desarrollo sostenible en América Latina y el caribe*

OIT (2020). *Impacto de la covid – 19 en las mipymes colombianas*

Laurente, Musayón, Purisaca y Quiroz (2021). *Impacto de la covid – 19 en la economía de la salud en Lambayeque – Perú*

Seminario (2021). *La pandemia de la covid – 19 y su impacto económico social y salud.*

Champoñan, Rivera (2021). *Medidas económicas del gobierno por el covid – 19 y su impacto en la situación económica – financiera de la empresa transporte Lamar S.A.C I semestre 2020, Nuevo Chimbote*

Marquez, Orihuela (2021). *Medidas de reactivación económica en tiempos de Covid -19 y su incidencia en la liquidez de la empresa representaciones y servicios M&V*

Amarilla, Periche (2020). *La pandemia por covid – 19 y su efecto en la liquidez de una empresa del sector transporte, Chimbote 2020*

Ministerio de economía y finanzas (2020). *Programa de garantías “reactiva Perú”*

Sampieri R., Fernandez C., Baptista P. (2010). *Metodologías de la investigación, quinta edición. MX*

Hernandez S. (2007). *La complejidad del análisis documental. AR*

Pardinas (1991). *Metodologías y técnicas de diseño y realización de encuestas en el área rural*

Anexos y apéndices

ANEXO 01:

MATRIZ DE CONSISTENCIA LÓGICA

TÍTULO: “COVID – 19 Y SU IMPACTO ECONÓMICO EN LAS EMPRESAS DEL SECTOR SALUD EN EL DISTRITO DE NUEVO CHIMBOTE, 2020 – 2021.”

PROBLEMA	OBJETIVOS	HIPOTESIS	VARIABLE	DIMENSOINES	INDICADORES
<p>¿Cómo impactó económicamente el COVID – 19 en las empresas del sector salud en el distrito de Nuevo Chimbote, 2020 – 2021?</p>	<p>GERENAL:</p> <p>Analizar el impacto económico que tuvo el COVID – 19 en las empresas del sector salud en el distrito de Nuevo Chimbote, 2020 – 2021.</p> <p>ESPECIFICOS:</p> <ol style="list-style-type: none"> Identificar el impacto en el crecimiento económico de las empresas del sector salud en el distrito de nuevo Chimbote dada las disposiciones del estado Peruano ocasionadas por el COVID – 19. Examinar los efectos económicos que causó el COVID – 19 en las empresas del sector salud en el distrito de Nuevo Chimbote, 2020 – 2021. 	<p>EL COVID – 19 tuvo impacto positivo en las empresas del sector salud en el distrito de Nuevo Chimbote, 2020 – 2021</p>	<p>VARIABLE INDEPENDIENTE:</p> <p>COVID – 19</p> <p>VARIABLE DEPENDIENTE:</p> <p>Impacto económico</p>	<p>EFFECTOS</p> <p>IMPACTO ECONOMICO</p>	<p>Disposiciones por el estado</p>

ANEXO N°2

MATRIZ DE OPERACIONALIZACION DE LAS VARIABLES

Variables	Definición conceptual	Definición operacional	Dimensiones	Indicadores	Ítems
Y: Impacto Económico	Impacto económico es la contribución que produce una actividad en la economía de un país. Así como los alcances de la población en el entorno como pueden ser: la creación de empleos, generación de ingresos para una comunidad.	Se define impacto económico, como las consecuencias y/o efectos que se generan dentro de un país, comunidad, empresa, etc. Debido a diferentes circunstancias y/o eventos que ocurren en el día a día, tales consecuencias pueden ser positivas o negativas dependiendo en la situación que se encuentren, se analiza y se determina la magnitud del impacto.	Medidas tomadas por las empresas para afrontar a crisis sanitaria.	Años en funcionamiento	1
				Ingreso mensual	2
				Económicamente estable	3
				Cierre temporal	4
				Días de cierre temporal	5
				Implementación	6
				Personal vulnerable	7
				Reducción de personal	8
				Numero de reducción	9
				Reducción salarial	10
X: Covid - 19	Enfermedad conocida como SARS- COV- 2 por la organización mundial de la salud, es una enfermedad que atacó mundialmente a la población, impactado de manera negativa en la salud, economía y la sociedad. Trayendo como consecuencia economías globales en decadencia, miles de pérdidas humanas y además, reveló la cruda realidad que se atraviesa en el día a día de la salud pública.	Coronavirus o también conocido como covid – 19, es una enfermedad originada en Wuhan – Japón, que luego se extendió por todo el mundo ocasionando miles de decesos como también pérdidas económicas, sumergiendo a los países a deficiencias económicas y en otros aumentando la pobreza extrema.	Temor a contraer covid - 19	Contagio de covid - 19	11
				Decesos de trabajadores	12
				Trabajo semipresencial	13
				Covid – 19 redujo ingreso	14
				Opciones tomadas por el estado	15
				Programa reactiva	16
				Ingresos durante la crisis	17
				Covid – 19 fue beneficiario	18
				Recuperación económica	19
Plan de contingencia	20				

ANEXO N° 3

CUESTIONARIO

INTRODUCCION: El presente cuestionario se realiza con la finalidad de conocer como impactó económicamente el Covid – 19 en las empresas del sector salud en el distrito de Nuevo Chimbote, 2020 - 2021.

1. **¿Cuántos años lleva funcionando su empresa?**
 Menos de 5 años Más de 5 años
2. **Antes de la pandemia. ¿Cuánto era su ingreso mensual?**
 Menor a una UIT Mayor a una UIT
3. **¿Su empresa se encontraba económicamente estable para afrontar los primeros meses de la pandemia?**
 SI NO
4. **¿Durante el mes de abril de 2020, su empresa implementó cierre temporal ante la contingencia?**
 SI NO
5. **¿Cuántos días estuvo en cierre temporal debido a la contingencia?**
 De 5 a 10 días de 11 a 15 días
 de 15 a 20 días de 20 a más días
6. **¿Qué implementó para poder reabrir su empresa?**
 acondicionamiento seguro habilitar protocolos(
 Pasar controles de calidad otros
7. **¿Contaba con personal vulnerable en su empresa?**
 SI NO
8. **¿Se vio en la necesidad de reducir personal?**
 SI NO
9. **¿Cuántos empleados fueron afectados por la reducción?**
 1 – 2 3 – 4 5 – 6 7 – más
10. **¿Hubo reducción salarial en sus trabajadores?**
 SI NO
11. **¿Algunos de sus trabajadores contrajeron covid - 19?**
 SI NO
12. **¿Hubo decesos de trabajadores en su empresa?**
 SI NO
13. **¿Implementó trabajo semipresencial?**
 SI NO
14. **¿El covid -19 redujo el ingreso económico en su empresa?**
 SI NO

14.1. Si respondió si, especifique el porqué:

15. ¿Tiene conocimiento sobre las opciones tomadas por el estado para las MYPES?

SI

NO

16. ¿Fue beneficiado del programa reactiva brindado por el estado?

SI

NO

16.1. Si su respuesta fue si ¿Cómo benefició el programa reactiva a su empresa?

Para pago al personal

Para acondicionar su empresa

Para pagos de servicios

Otro

17. En porcentaje ¿Cómo fueron sus ingresos durante la crisis sanitaria?

Menor al 50%

Mayor al 50%

18. Según sus ingresos, ¿el covid - 19 fue beneficiario para su empresa?

SI

NO

19. ¿Cuánto tiempo le tomó a su empresa recuperarse económicamente?

Menos de un año

Un año

En proceso de recuperación

20. Debido a la pandemia ¿Su empresa ha implementado algún plan de contingencia para afrontar posibles situaciones similares?

SI

REPOSITORIO INSTITUCIONAL DIGITAL
FORMULARIO DE AUTORIZACIÓN PARA LA PUBLICACIÓN DE DOCUMENTOS DE INVESTIGACIÓN

1. Información del Autor			
PLASENCIA GONZALES ANDREA HAYTÉ		72529070	plasencia08@gmail.com
Apellidos y Nombres		DNI	Correo Electrónico
2. Tipo de Documento de Investigación			
<input checked="" type="checkbox"/> Tesis	<input type="checkbox"/> Trabajo de Suficiencia Profesional	<input type="checkbox"/> Trabajo Académico	<input type="checkbox"/> Trabajo de Investigación
3. Grado Académico o Título Profesional ¹			
<input type="checkbox"/> Bachiller	<input checked="" type="checkbox"/> Título Profesional	<input type="checkbox"/> Título Segunda Especialidad	<input type="checkbox"/> Maestría <input type="checkbox"/> Doctorado
4. Título del Documento de Investigación			
COVID-19 Y SU IMPACTO ECONOMICO EN LAS EMPRESAS DEL SECTOR SALUD EN EL DISTRITO DE NUEVO CHIMBOTÉ, 2020 - 2021			
5. Programa Académico			
ECONOMIA Y NEGOCIOS INTERNACIONALES			
6. Tipo de Acceso al Documento			
<input checked="" type="checkbox"/> Abierto o Público * (Info: eu-repo/semantics/openAccess)	<input type="checkbox"/> Acceso restringido * (Info: eu-repo/semantics/restrictedAccess) ^(*)		
(*) En caso de restringido sustentar motivo			

A. Originalidad del Archivo Digital

Por el presente deajo constancia que el archivo digital que entrego a la Universidad, es la versión final del trabajo de investigación sustentado y aprobado por el Jurado Evaluador y forma parte del proceso que conduce a obtener el grado académico o título profesional.

B. Otorgamiento de una licencia CREATIVE COMMONS⁵

El autor, por medio de este documento, autoriza a la Universidad, publicar su trabajo de investigación en formato digital en el Repositorio Institucional Digital, al cual se podrá acceder, preservar y difundir de forma libre y gratuita, de manera íntegra a todo el documento.⁶



 Firma

Lugar	Día	Mes	Año
Chimbote	28	08	23

Importante

- Según Resolución de Consejo Directivo N°033-2015-SUNEDU-CD, Reglamento del Registro Nacional de Trabajos de Investigación para optar Grados Académicos y Títulos Profesionales, Art. 8, inciso 8.2 Ley N° 30035 Ley que regula el Repositorio Nacional Digital de Ciencia, Tecnología e Innovación de Acceso Abierto y D.L. 008-2015-PCM
- Si el autor elige el tipo de acceso abierto o público, otorga a la Universidad San Pedro una licencia no exclusiva, para que se pueda hacer registro de forma en la obra y difundir en el Repositorio Institucional Digital. Respetando siempre los Derechos de Autor y Propiedad Intelectual de acuerdo y en el Marco de la Ley 822
- En caso de que el autor elija la segunda opción, únicamente se publicará los datos del autor y resumen de la obra de acuerdo a la directiva N°024-2018-COIN/FFC/DEIC (Numerales 5.2 y 6.3 que norme el funcionamiento del Repositorio Nacional Digital)
- Las licencias Creative Commons (CC) es una organización internacional sin fines de lucro que pone a disposición de los autores un conjunto de licencias flexibles y de herramientas tecnológicas que facilitan la difusión de información, recursos educativos, obras artísticas y científicas, entre otros. Estas licencias también garantizan que el autor conserve el crédito por su obra
- Según el inciso 12.2 del artículo 12º del Reglamento del Registro Nacional de Trabajos de Investigación para optar grados académicos y títulos profesionales (RNTI), Las universidades, instituciones y escuelas de educación superior tienen como obligación registrar todos los trabajos de investigación y proyectos incluyendo los resultados en sus repositorios institucionales predefinidos al ser de acceso abierto o restringido, los cuales serán posteriormente recatados por el Repositorio Digital RINATI a través del Repositorio AICAT

Nota: - En caso de falsedad en los datos, se procederá de acuerdo a ley 27944 art. 32, num. 30.3

COVID - 19 Y SU IMPACTO ECONOMICO EN LAS EMPRESAS DEL SECTOR SALUD EN EL DISTRITO DE NUEVO CHIMBOTE, 2020 - 2021

INFORME DE ORIGINALIDAD

23%

INDICE DE SIMILITUD

22%

FUENTES DE INTERNET

3%

PUBLICACIONES

10%

TRABAJOS DEL ESTUDIANTE

FUENTES PRIMARIAS

1	repositorio.ucv.edu.pe	3%
	Fuente de Internet	
2	hdl.handle.net	2%
	Fuente de Internet	
3	repositorio.usanpedro.edu.pe	1%
	Fuente de Internet	
4	Submitted to Pontificia Universidad Catolica del Peru	1%
	Trabajo del estudiante	
5	revistas.uss.edu.pe	1%
	Fuente de Internet	
6	Submitted to Universidad Nacional Abierta y a Distancia, UNAD, UNAD	1%
	Trabajo del estudiante	
7	repositorio.unemi.edu.ec	1%
	Fuente de Internet	
8	emprendedores.tv.pe	

