

**UNIVERSIDAD SAN PEDRO**  
**VICERECTORADO ACADÉMICO**

**ESCUELA DE POSGRADO**



**TESIS**

**Análisis del perfil criminal de candidatos políticos a gobiernos  
provincial y distrital de Huaraz y Región Ancash: 2015-2018**

**TESIS PARA OBTENER EL GRADO DE MAESTRO EN DERECHO  
CON MENCIÓN EN DERECHO PENAL Y CIENCIAS  
CRIMINOLOGICAS**

**AUTOR:**

Bach. Chacón Mercedes Martín Lucio

**ASESOR**

Dr. Jose Yovera Saldarriaga

HUARAZ –PERU - 2018

## 1. PALABRAS CLAVE

<b>Tema</b>	Perfil criminal
<b>Especialidad</b>	Criminología

## KEYWORDS

<b>Theme</b>	Criminal profile
<b>Specialty</b>	Criminology

## LINEA DE INVESTIGACIÓN

**AREA:** Ciencias Sociales

**Sub área:** 5.5 Derecho

**Disciplina:** Derecho

## **2. TÍTULO**

Análisis del perfil criminal de candidatos políticos a gobiernos provincial y distrital de Huaraz y Región Ancash: 2015-2018

## RESUMEN

La presente investigación se planteó como objetivo general identificar las principales características del perfil criminal de los candidatos políticos de Huaraz periodo 2015-2018. No presenta hipótesis. La investigación fue del tipo descriptiva. Aplicó encuesta. El perfil criminal psicológico de los candidatos políticos para la alcaldía provincial de Huaraz en el periodo 2015 – 2018, el perfil criminal psicológico fue alto en 50.0%. El perfil criminal biológico fue 42.1% medio. El perfil criminal intelectual fue 44.7% alto. El perfil criminal social fue 39.5% bajo. El perfil criminal psicológico de los candidatos políticos para la alcaldía distrital de Independencia en el periodo 2015 – 2018, el perfil criminal psicológico fue medio en un 47.4%). El perfil criminal biológico en 47.4% fue medio. El perfil criminal intelectual fue 50.0% alto. El perfil criminal social fue 44.7% social bajo. El perfil criminal psicológico de los candidatos políticos para el Gobierno Regional de Ancash, el perfil criminal psicológico fue alto en 44.7%. El perfil criminal biológico fue 36.8% medio y alto. El perfil criminal biológico fue 52.6% alto. El perfil criminal social fue 47.4% bajo. Las conclusiones específicas indicaron que el perfil criminal psicológico de los candidatos políticos para la alcaldía provincial de Huaraz, se caracterizó por ser 50.0% como perfil criminal psicológico alto. El perfil criminal biológico fue 42.1% medio. El perfil criminal intelectual fue 44.7% alto. El perfil criminal social fue 39.5% bajo. El perfil criminal psicológico de los candidatos políticos para la alcaldía distrital de Independencia en el periodo 2015 – 2018, el perfil criminal psicológico fue medio en un 47.4%. El perfil criminal biológico en 47.4% fue medio. El perfil criminal intelectual fue 50.0% alto. El perfil criminal social fue 44.7% social bajo. El perfil criminal psicológico de los candidatos políticos para el Gobierno Regional de Ancash en el periodo 2015 – 2018, el perfil criminal psicológico fue alto en 44.7%. El perfil criminal biológico fue 36.8% medio y alto. El perfil criminal biológico fue 52.6% alto. El perfil criminal social fue 47.4% bajo.

## ABSTRACT

The general objective of this investigation was to identify the main characteristics of the criminal profile of Huaraz political candidates from 2015-2018. It doesn't present hypotheses. The investigation was the descriptive type. He applied survey. The psychological criminal profile of the political candidates for the provincial mayor of Huaraz in the period 2015 – 2018, the psychological criminal profile was high by 50.0%. The biological criminal profile was 42.1% average. The intellectual criminal profile was 44.7% high. The social criminal profile was 39.5% low. The psychological criminal profile of political candidates for the district mayor of Independencia in 2015 – 2018, the psychological criminal profile was average at 47.4%). The biological criminal profile at 47.4% was medium. The intellectual criminal profile was 50.0% high. The social criminal profile was 44.7% socially low. The psychological criminal profile of political candidates for the Ancash Regional Government, the psychological criminal profile was high at 44.7%. The biological criminal profile was 36.8% medium and high. The biological criminal profile was 52.6% high. The social criminal profile was 47.4% low. The specific conclusions indicated that the psychological criminal profile of political candidates for the provincial mayor of Huaraz, was characterized as 50.0% as a high psychological criminal profile. The biological criminal profile was 42.1% average. The intellectual criminal profile was 44.7% high. The social criminal profile was 39.5% low. The psychological criminal profile of political candidates for the district mayor of Independencia in the period 2015 – 2018, the psychological criminal profile was averaged by 47.4%. The biological criminal profile at 47.4% was medium. The intellectual criminal profile was 50.0% high. The social criminal profile was 44.7% socially low. The psychological criminal profile of political candidates for the Ancash Regional Government in the period 2015 – 2018, the psychological criminal profile was high by 44.7%. The biological criminal profile was 36.8% medium and high. The biological criminal profile was 52.6% high. The social criminal profile was 47.4% low.

## ÍNDICE

PALABRA CLAVE	ii
TITULO	iii
RESUMEN	iv
ABSTRACT	vi
1. INTRODUCCION	1
1.1. Antecedentes y Fundamentación	1
1.2. Justificación	11
1.3. Problema	11
1.4. Conceptuación y operacionalización de variables	13
1.5. HIPOTESIS	15
1.5.1. Hipótesis general	15
1.6. OBJETIVOS	15
1.6.1. Objetivo general	15
1.6.2. Objetivos específicos	15
2. METODOLOGIA APLICADAS AL ESTUDIO	17
2.1. Tipo y diseño de la investigación	17
2.2. Población y muestra	17
2.3. Técnicas e instrumentos de investigación	18
2.4. Procesamiento y análisis de la información	18
3. RESULTADOS	20
3.1. Resultados estadísticos	20
3.1.1. Perfil criminal de candidatos políticos a la alcaldía de	20

Huaraz	
3.1.2. Perfil criminal de candidatos políticos a la alcaldía distrital de Independencia	38
3.1.3. Perfil criminal de candidatos políticos al Gobierno Regional de Ancash	56
3.2. Respuesta al objetivo general	74
4. ANALISIS Y DISCUSION	75
5. CONCLUSIONES Y RECOMENDACIONES	79
5.1. Conclusiones	79
5.2. Recomendaciones	82
6. AGRADECIMIENTO	84
7. REFERENCIAS BIBLIOGRAFICAS	85
8. APENDICES Y ANEXOS	89
ANEXO 01: MATRIZ DE CONSISTENCIA	89
ANEXO 02: MATRIZ DE OPERACIONALIZACIÓN	90
ANEXO 03: ENCUESTA	92
ANEXO 03: ALFA DE CROMBACH	94
ANEXO 03: MATRIZ DE VALIDACIÓN	95

## ÍNDICE DE TABLAS

Tabla 1. Perfil criminal psicológico de candidatos políticos a la alcaldía de Huaraz. Pregunta 1	20
Tabla 2. Perfil criminal psicológico de los candidatos políticos para la alcaldía provincial de Huaraz. Pregunta 2	21
Tabla 3. Perfil criminal psicológico de los candidatos políticos para la alcaldía provincial de Huaraz. Pregunta 3	22
Tabla 4. Perfil criminal psicológico de los candidatos políticos para la alcaldía provincial de Huaraz. Pregunta 4	23
Tabla 5. Promedio del perfil criminal psicológico de candidatos políticos a la alcaldía de Huaraz	24
Tabla 6. Perfil criminal biológico de los candidatos políticos para la alcaldía provincial de Huaraz. Pregunta 5	25
Tabla 7. Perfil criminal biológico de los candidatos políticos para la alcaldía provincial de Huaraz. Pregunta 6	26
Tabla 8. Perfil criminal biológico de los candidatos políticos para la alcaldía provincial de Huaraz. Pregunta 7	27
Tabla 9. Promedio de perfil criminal biológico de candidatos políticos a la alcaldía de Huaraz.	28
Tabla 10. Perfil criminal intelectual de los candidatos políticos para la alcaldía provincial de Huaraz. Pregunta 8	29
Tabla 11. Perfil criminal intelectual de los candidatos políticos para la alcaldía provincial de Huaraz. Pregunta 9	30
Tabla 12. Perfil criminal intelectual de los candidatos políticos para la alcaldía provincial de Huaraz. Pregunta 10	31
Tabla 13. Promedio perfil criminal intelectual de candidatos políticos a la alcaldía provincial de Huaraz	32
Tabla 14. Perfil criminal social de los candidatos políticos para la alcaldía provincial de Huaraz. Pregunta 11	33
Tabla 15. Perfil criminal social de los candidatos políticos para la alcaldía provincial de Huaraz. Pregunta 12	34



Tabla 16. Perfil criminal social de los candidatos políticos para la alcaldía provincial de Huaraz. Pregunta 13	35
Tabla 17. Perfil criminal social de los candidatos políticos para la alcaldía provincial de Huaraz. Pregunta 14	36
Tabla 18. Promedio perfil criminal social de candidatos políticos a la alcaldía provincial de Huaraz	37
Tabla 19. Perfil criminal psicológico de los candidatos políticos para la alcaldía distrital de Independencia. Pregunta 1	38
Tabla 20. Perfil criminal psicológico de los candidatos políticos para la alcaldía distrital de Independencia. Pregunta 2	39
Tabla 21. Perfil criminal psicológico de los candidatos políticos para la alcaldía distrital de Independencia. Pregunta 3	40
Tabla 22. Perfil criminal psicológico de los candidatos políticos para la alcaldía distrital de Independencia. Pregunta 4	41
Tabla 23. Promedio Perfil criminal psicológico de candidatos políticos a la alcaldía distrital de Independencia	42
Tabla 24. Perfil criminal biológico de los candidatos políticos para la alcaldía distrital de Independencia. Pregunta 5	43
Tabla 25. Perfil criminal biológico de los candidatos políticos para la alcaldía distrital de Independencia. Pregunta 6	44
Tabla 26. Perfil criminal biológico de los candidatos políticos para la alcaldía distrital de Independencia. Pregunta 7	45
Tabla 27. Promedio Perfil criminal biológico de candidatos políticos a la alcaldía distrital de Independencia	46
Tabla 28. Perfil criminal intelectual de los candidatos políticos para la alcaldía distrital de Independencia. Pregunta 8	47
Tabla 29. Perfil criminal intelectual de los candidatos políticos para la alcaldía distrital de Independencia. Pregunta 9	48
Tabla 30. Perfil criminal intelectual de los candidatos políticos para la alcaldía distrital de Independencia. Pregunta 10	49
Tabla 31. Promedio perfil criminal intelectual de candidatos políticos a la alcaldía distrital de Independencia	50
Tabla 32. Perfil criminal social de los candidatos políticos para la alcaldía distrital de Independencia. Pregunta 11	51

Tabla 33. Perfil criminal social de los candidatos políticos para la alcaldía distrital de Independencia. Pregunta 12	52
Tabla 34. Perfil criminal social de los candidatos políticos para la alcaldía distrital de Independencia. Pregunta 13	53
Tabla 35. Perfil criminal social de los candidatos políticos para la alcaldía distrital de Independencia. Pregunta 14	54
Tabla 36. Promedio del perfil criminal social de candidatos políticos a la alcaldía distrital de Independencia	55
Tabla 37. Perfil criminal psicológico de los candidatos políticos al Gobierno Regional de Ancash. Pregunta 1	56
Tabla 38. Perfil criminal psicológico de los candidatos políticos al Gobierno Regional de Ancash. Pregunta 2	57
Tabla 39. Perfil criminal psicológico de los candidatos políticos al Gobierno Regional de Ancash. Pregunta 3	58
Tabla 40. Perfil criminal psicológico de los candidatos políticos al Gobierno Regional de Ancash Pregunta 4	59
Tabla 41. Promedio de perfil criminal psicológico de candidatos políticos al Gobierno Regional de Ancash	60
Tabla 42. Perfil criminal biológico de los candidatos políticos al Gobierno Regional de Ancash. Pregunta 5	61
Tabla 43. Perfil criminal biológico de los candidatos políticos al Gobierno Regional de Ancash. Pregunta 6	62
Tabla 44. Perfil criminal biológico de los candidatos políticos al Gobierno Regional de Ancash. Pregunta 7	63
Tabla 45. Promedio de perfil criminal biológico de candidatos políticos al Gobierno Regional de Ancash	64
Tabla 46. Perfil criminal intelectual de los candidatos políticos al Gobierno Regional de Ancash Pregunta 8	65
Tabla 47. Perfil criminal intelectual de los candidatos políticos al Gobierno Regional de Ancash. Pregunta 9	66
Tabla 48. Perfil criminal intelectual de los candidatos políticos al Gobierno Regional de Ancash. Pregunta 10	67
Tabla 49. Promedio de perfil criminal intelectual de candidatos políticos al Gobierno Regional de Ancash	68

Tabla 50. Perfil criminal social de los candidatos políticos al Gobierno Regional de Ancash. Pregunta 11	69
Tabla 51. Perfil criminal social de los candidatos políticos al Gobierno Regional de Ancash. Pregunta 12	70
Tabla 52. Perfil criminal social de los candidatos políticos al Gobierno Regional de Ancash. Pregunta 13	71
Tabla 53. Perfil criminal social de los candidatos políticos al Gobierno Regional de Ancash. Pregunta 14	72
Tabla 54. Promedio de perfil criminal social de candidatos políticos al Gobierno Regional de Ancash	73

## ÍNDICE DE FIGURAS

Figura 1. Perfil criminal psicológico de candidatos políticos a la alcaldía de Huaraz. Pregunta 1	20
Figura 2. Perfil criminal psicológico de los candidatos políticos para la alcaldía provincial de Huaraz. Pregunta 2	21
Figura 3. Perfil criminal psicológico de los candidatos políticos para la alcaldía provincial de Huaraz. Pregunta 3	22
Figura 4. Perfil criminal psicológico de los candidatos políticos para la alcaldía provincial de Huaraz. Pregunta 4	23
Figura 5. Promedio del perfil criminal psicológico de candidatos políticos a la alcaldía de Huaraz	24
Figura 6. Perfil criminal biológico de los candidatos políticos para la alcaldía provincial de Huaraz. Pregunta 5	25
Figura 7. Perfil criminal biológico de los candidatos políticos para la alcaldía provincial de Huaraz. Pregunta 6	26
Figura 8. Perfil criminal biológico de los candidatos políticos para la alcaldía provincial de Huaraz. Pregunta 7	27
Figura 9. Promedio de perfil criminal biológico de candidatos políticos a la alcaldía de Huaraz	28
Figura 10. Perfil criminal intelectual de los candidatos políticos para la alcaldía provincial de Huaraz. Pregunta 8	29
Figura 11. Perfil criminal intelectual de los candidatos políticos para la alcaldía provincial de Huaraz. Pregunta 9	30
Figura 12. Perfil criminal intelectual de los candidatos políticos para la alcaldía provincial de Huaraz. Pregunta 10	31
Figura 13. Promedio perfil criminal intelectual de candidatos políticos a la alcaldía provincial de Huaraz	32
Figura 14. Perfil criminal social de los candidatos políticos para la alcaldía provincial de Huaraz. Pregunta 11	33
Figura 15. Perfil criminal social de los candidatos políticos para la alcaldía provincial de Huaraz. Pregunta 12	34
Figura 16. Perfil criminal social de los candidatos políticos para la alcaldía provincial de Huaraz. Pregunta 13	35

Figura 17. Perfil criminal social de los candidatos políticos para la alcaldía provincial de Huaraz. Pregunta 14	36
Figura 18. Promedio perfil criminal social de candidatos políticos a la alcaldía provincial de Huaraz	37
Figura 19. Perfil criminal psicológico de los candidatos políticos para la alcaldía distrital de Independencia. Pregunta 1	38
Figura 20. Perfil criminal psicológico de los candidatos políticos para la alcaldía distrital de Independencia. Pregunta 2	39
Figura 21. Perfil criminal psicológico de los candidatos políticos para la alcaldía distrital de Independencia. Pregunta 3	40
Figura 22. Perfil criminal psicológico de los candidatos políticos para la alcaldía distrital de Independencia. Pregunta 4	41
Figura 23. Promedio Perfil criminal psicológico de candidatos políticos a la alcaldía distrital de Independencia	42
Figura 24. Perfil criminal biológico de los candidatos políticos para la alcaldía distrital de Independencia. Pregunta 5	43
Figura 25. Perfil criminal biológico de los candidatos políticos para la alcaldía distrital de Independencia. Pregunta 6	44
Figura 26. Perfil criminal biológico de los candidatos políticos para la alcaldía distrital de Independencia. Pregunta 7	45
Figura 27. Promedio Perfil criminal biológico de candidatos políticos a la alcaldía distrital de Independencia	46
Figura 28. Perfil criminal intelectual de los candidatos políticos para la alcaldía distrital de Independencia. Pregunta 8	47
Figura 29. Perfil criminal intelectual de los candidatos políticos para la alcaldía distrital de Independencia. Pregunta 9	48
Figura 30. Perfil criminal intelectual de los candidatos políticos para la alcaldía distrital de Independencia. Pregunta 10	49
Figura 31. Promedio perfil criminal intelectual de candidatos políticos a la alcaldía distrital de Independencia	50
Figura 32. Perfil criminal social de los candidatos políticos para la alcaldía distrital de Independencia. Pregunta 11	51
Figura 33. Perfil criminal social de los candidatos políticos para la alcaldía distrital de Independencia. Pregunta 12	52

Figura 34. Perfil criminal social de los candidatos políticos para la alcaldía distrital de Independencia. Pregunta 13	53
Figura 35. Perfil criminal social de los candidatos políticos para la alcaldía distrital de Independencia. Pregunta 14	54
Figura 36. Promedio del perfil criminal social de candidatos políticos a la alcaldía distrital de Independencia	55
Figura 37. Perfil criminal psicológico de los candidatos políticos al Gobierno Regional de Ancash. Pregunta 1	56
Figura 38. Perfil criminal psicológico de los candidatos políticos al Gobierno Regional de Ancash. Pregunta 2	57
Figura 39. Perfil criminal psicológico de los candidatos políticos al Gobierno Regional de Ancash. Pregunta 3	58
Figura 40. Perfil criminal psicológico de los candidatos políticos al Gobierno Regional de Ancash Pregunta 4	59
Figura 41. Promedio de perfil criminal psicológico de candidatos políticos al Gobierno Regional de Ancash	60
Figura 42. Perfil criminal biológico de los candidatos políticos al Gobierno Regional de Ancash. Pregunta 5	61
Figura 43. Perfil criminal biológico de los candidatos políticos al Gobierno Regional de Ancash. Pregunta 6	62
Figura 44. Perfil criminal biológico de los candidatos políticos al Gobierno Regional de Ancash. Pregunta 7	63
Figura 45. Promedio de perfil criminal biológico de candidatos políticos al Gobierno Regional de Ancash	64
Figura 46. Perfil criminal intelectual de los candidatos políticos al Gobierno Regional de Ancash Pregunta 8	65
Figura 47. Perfil criminal intelectual de los candidatos políticos al Gobierno Regional de Ancash. Pregunta 9	66
Figura 48. Perfil criminal intelectual de los candidatos políticos al Gobierno Regional de Ancash. Pregunta 10	67
Figura 49. Promedio de perfil criminal intelectual de candidatos políticos al Gobierno Regional de Ancash	68
Figura 50. Perfil criminal social de los candidatos políticos al Gobierno Regional de Ancash. Pregunta 11	69

Figura 51. Perfil criminal social de los candidatos políticos al Gobierno Regional de Ancash. Pregunta 12	70
Figura 52. Perfil criminal social de los candidatos políticos al Gobierno Regional de Ancash. Pregunta 13	71
Figura 53. Perfil criminal social de los candidatos políticos al Gobierno Regional de Ancash. Pregunta 14	72
Figura 54. Promedio de perfil criminal social de candidatos políticos al Gobierno Regional de Ancash	73

## 1. INTRODUCCIÓN

### 1.1. Antecedentes y Fundamentación

A nivel internacional, Andrade (2016), en su tesis de maestría denominada “Teoría y método de César Lombroso en el hombre delincuente”, realizada en el Instituto politécnico nacional secretaria de investigación y posgrado de México; tuvo como objetivo analizar la Teoría y método de César Lombroso en el delincuente. Concluyó que el método inductivo-experimental ayudó a determinar, organizar, analizar comparativamente y realizar un examen al perfil del delincuente como objeto científico, de estudio desde una perspectiva de la problemática social. Que la ciencia Antropología Criminal cimentó una nueva ciencia criminal, que apareció desde la disciplina de varias carreras profesionales, la prevención y causas del delito, la aplicación de herramientas del derecho penal, el uso de datos estadísticos cualitativos y cuantitativos, la observación reflexiva y razonada del objeto estudiado y su vinculación con la realidad, la sistematización de conocimientos, el reporte de resultados, la determinación del criminal de manera fotográfica y la antropometría. Se observó que la criminalidad se debió a orígenes biológicos, psicológicos y sociológicos, en ese sentido, el origen de la Criminología se analizó desde la metodología de César Lombroso, la cual ayudó a obtener datos para analizar el presente entorno a la criminología.

Torres (2016), en su tesis de doctorado titulado “Perfiles criminales. Un estudio de la conducta criminal de los asesinos en serie”, realizada en la Universidad de Salamanca. España; tuvo como objetivo general caracterizar los perfiles criminales de los asesinos en serie, así como el estudio de la conducta criminal. Concluyó que existió relación entre las variables estudiadas. Que una mayor cantidad de asesinos en serie de sexo masculino tuvieron bajo nivel de planificación, que una alta cantidad de asesinatos de mujeres. Que fue existió mayor probabilidad de que los asesinos en serie que sean de sexo masculino, mientras que fue probable que los asesinos en serie de mujeres dispongan un nivel de planificación alto. Que hubo mayor relación entre un delincuente haya pasado por algún tipo de maltrato infantil y la procedencia de los asesinos en serie. Que existió relación entre el nivel de planificación y la clasificación (organizado, desorganizado y mixto) de los delincuentes en serie. Se observó una



mayor cantidad de asesinos seriales organizados con alto nivel de planificación. Se observó una mayor cantidad de asesinos en serie no organizado y que presentaron un grado de planificación nulo o bajo.

Lázaro (2014), en su tesis de grado denominada “Prevención o combate al delito, una propuesta de política criminal y criminológica”, realizada en la Universidad Nacional Autónoma de México; tuvo como objetivo general estudiar la prevención el combate al delito desde la perspectiva de la política criminal y criminológica. Concluyó que la prevención del delito no solo debe llevarse a cabo mediante la intimidación por las penas impuestas, sino mediante un conjunto de acciones por parte del Estado y de la sociedad. En dichas acciones se involucraron el sector educativo, social, cultural, económico etc. Que las acciones de prevención implicaron la intervención del Estado, la sociedad, iniciativa pública y privada, así como de organizaciones no gubernamentales. Que el delito problemático que afectó a toda la población sectorial, tuvo que requerir la intervención de los mismos, la participación ciudadana que vislumbra una sociedad más crítica y preocupada en asegurar su bienestar. Concluyó que el delito se evaluó como una acción o conducta vil de la acción humana, que, en ciertas ocasiones y bajo algunas consideraciones, el ser humano es potencialmente peligroso y predispuesto a llevar a cabo algún tipo de delito de mayor o menor envergadura.

Martínez y Mayorga (2009), en la tesis de maestría denominada “La elaboración de perfiles criminales como instrumento policial en la investigación de violadores seriales en Costa Rica”, realizada en la Universidad Estatal de San José de Costa Rica; tuvo como objetivo general el diagnóstico en todo el país sobre la posibilidad y validez del uso del perfil del criminal en función de la técnica de investigación policial aplicados a delitos de violación serial. Concluyó que existió necesidad de perfeccionar metodológicamente las investigaciones llevadas a cabo con la finalidad de lograr resultados más favorables en el procesamiento de la penalidad, se evidenció ausencia de capacitación a los trabajadores de la penitenciaría. Que la propuesta ayudó el resultado de las operaciones, en la mayoría de las fases de la investigación penitenciaria, que se contó con el apoyo de Psicólogos Forenses profesionales y expertos en orientación al investigador en la estructuración de la conducta criminal,

también en la confección del reporte técnico, en donde, se configuró el comportamiento criminal del imputado después del hecho delictivo.

Espinoza (2007), en la investigación doctoral denominada “Política Criminal y Prevención del Delito Hoy. Una Propuesta de Modelo de Prevención para el Municipio de León, basado en la Participación Ciudadana”, llevada a cabo en la Universidad de San José de Costa Rica; tuvo como objetivo principal, el desarrollo de un modelo de cómo prevenir el delito en el espacio en estudio, cimentado con la participación poblacional, desde la perspectiva del estudio de la doctrina de la ciencia de la Criminología y Política Criminal, así como del estudio de resultados obtenidos mediante el instrumento aplicado respecto a la percepción del delito y la seguridad de la población que percibió el ciudadano. Concluyó que la criminología de estos tiempos no se fundamenta o no usa la fundamentación teórica y empírica de las políticas represivas, indicó que han fracasado todas las medidas de prevención. Que la prevención de la criminalidad se debió al nivel de logro del derecho humano por medio de la seguridad ciudadana y social. Que se debe tratar de promover una relación con Estado, las municipalidades y la población en general, con la finalidad de que todos logren calidad de vida basada en la seguridad.

A nivel nacional, Briceño (2015), en la investigación doctoral denominada “Análisis de casos del empoderamiento de la criminalidad de las organizaciones políticas en la gestión pública que inciden en el incremento de la corrupción en el Perú”, llevada a cabo en la Universidad Andina “Néstor Cáceres Velásquez” de Juliaca. Perú; se planteó como objetivo principal llevar a cabo el análisis y la explicación jurídica y política de los principios y casos del poder y potencia de la corrupción, así como de la criminalidad dentro del ejercicio de la política y la administración pública en el Perú. Concluyó el delincuente como ser humano ha logrado niveles de desarrollo involutivo conocimientos, habilidades, capacidades y competencias a través de continuos procesos experienciales provenientes de la experiencia delincinencial, así como de la capacidad de imitación de lo malo o delincinencial. Que la política se ha degradado en el ejercicio del poder político de cualquier tipo, que propicia la generación de ingentes organizaciones delincinenciales. Que la política actual se ha venido deteriorando perdiendo la ética y moral. Que la presencia del poder económico constituye un

verdadero poder político, que el apego hacia el dinero y el poder político cambia las conductas y perfiles de los personales que intervienen en política. Que quienes eligen a sus candidatos lo hacen con desconocimiento del perfil ético y moral, así como el perfil delincencial del candidato.

A nivel local, no se encontraron tesis o investigaciones similares que hayan estudiado a los perfiles criminales de los candidatos de los políticos huaracinos, así como cada una de ambas variables estudiadas por separado, realidad que realza la importancia de la presente investigación.

### **Fundamentación científica de la investigación**

El presente estudio se fundamenta en los fundamentos teóricos de las Ciencias Políticas, en las ciencias penales, específicamente en los temas del perfil criminal, así como en las ciencias de la Criminología desde el punto de vista de los delitos cometidos por los candidatos políticos. La delincuencia según Sigmund Freud, fundamentos filosóficos del modelo del perfil político.

### **Fundamentos Teóricos de perfil criminal**

#### **La delincuencia según Sigmund Freud.**

De acuerdo con Sigmund Freud, un delincuente posee un egocentrismo ilimitado, siente una necesidad de atención hacia sí mismo, señala además que el delincuente se caracteriza por presentar una intensa tendencia destructora, presenta conductas de odio de falta de amor, ausencia de valores básicos que estructuran las relaciones humanas. Manifiesta que existe un considerable porcentaje de seres humanos que llevan a cabo delitos propios de su función, estos son propios de los trabajadores políticos y que pertenecen a una profesión determinada o puedan no tenerla, es en ese sentido, que el delincuente puede ser de cualquier status social, puede ser de clase baja o media baja, e incluso alta, la delincuencia no hace acepción de personas, se evidencia que delinquen quienes fracasaron en el sistema educativo, provienen de madres trabajadoras sexuales, proceden de familia desintegrada o disfuncional, algunos han sido abandonados, carentes de amor paternal, han sido víctimas de abuso sexual o psicológico, son pobres, etc., estas personas buscan amigos de su misma conducta,

demuestran sentimientos reducidos de amistad. La literatura científica señala que el delincuente, en su infancia son desadaptados, son hostiles en el trato humano y social, presentan falta de amor hacia la comunidad, son anti sistemas en su generalidad (Quiroz, 2010).

### **Perfil criminal**

El perfil criminal es la estimación acerca de las características biográficas y de la forma de vida o *modus vivendi* del responsable en función de un conjunto de delitos mayores o menores, menos graves a más graves, aún todavía no son identificados como parte de sus conductas del delincuente, de manera que quien investiga tenga el acceso a los medios, técnicas y herramientas necesarias que le ayuden a construir su propia conducta, para que de esta manera sea identificado por sus inconductas, para así enfocar la investigación y obtener la deseada identificación, para sí tomar decisiones respecto al perfil caracterizado o encontrado (Martínez y Mayorga, 2009).

El perfil criminal psicológico es una técnica del proceso investigativo que consiste en estudiar las conductas del criminal con la finalidad de determinar las variables o comportamientos del supuesto delincuente (Wilson, Licoln & Kocsis, 1997. p. 144). En ese mismo sentido Douglas & Olshaker (1995), manifiestan que comúnmente, la mayor cantidad de inconductas, delito, irregularidades, incluso asesinatos, robos, y crímenes violentos son fácilmente simples de entender para quienes aplican la ley, esto se entiende como consecuencia de sentimientos comunes para todas las personas, tales como cólera, avaricia, celos, inclinación hacia el dinero fácil, venganza, etc.

Con posterioridad aparecieron un conjunto de personas con conductas distintas respecto a la violencia, son más violentos, participantes en criminalidad en masa, cuya conducta les lleva a participar en la política porque es en ese escenario en donde pueden encontrar facilidades de lograr economía más solvente. Poder comprender estas conductas que motivan al delincuente a llevarlas a cabo, es de vital importancia, ya que va a permitir, partiendo de la premisa de que la conducta refleja la personalidad, elaborar un perfil delictivo, un perfil en base a conductas delictivas básicas, es decir, partiendo de la forma y fondo del hecho delictivo se busca entender el perfil del delincuente, con éste perfil se va a identificar el perfil criminal del sujeto de estudio (Wilson, Licoln & Kocsis, 1997).

Ressler & Shachtman (1995) sostienen que no existen dos crímenes iguales, ni criminales con las mismas conductas y métodos delincuenciales, en general con el mismo perfil. Con los retratos psicológicos, se busca caracteres criminales y se trata de caracterizar al supuesto transgresor, delincuente o criminal. Se fundamenta en datos, información y hechos, y lleva a cabo procesos de pensamientos analíticos y lógicos. Mediante los retratos psicológicos se puede conocer lo que ha sucedido, se puede usar la praxis experiencial para entender las razones de lo acontecido, y en base a estos factores se traza un retrato del delincuente. Desde esta concepción, los perfiles criminales de los candidatos políticos no son iguales, varían en función de la psicología de cada uno de ellos, de los intereses criminales que ellos pudieran presentar, y que estas características les conduce a ejecutar, ya en el poder, los delitos políticos planificados antes y durante la candidatura política.

Mediante esta técnica se tiene como objetivo minimizar lentamente el conjunto de potencialidades de conductas sospechosas, eliminar a quienes no lo son según el perfil, y permitir una separación de quienes son delincuentes y quiénes no. De tal manera que, de disponer la capacidad de identificar con un alto grado de seguridad o probabilidad del sospechoso de un delito o crimen es un varón, se reduce la búsqueda a casi un 50 por ciento de la población, lo cual reduce el tiempo de búsqueda. Mientras más elementos de perfil se dispone de un posible delincuente, existe más probabilidad de identificarlo. Morales (2003) sostiene que el perfil de detección de la criminalidad se considera como una técnica de identificación, exploración, descripción, explicación, pronóstico y predicción de las características demográficas del delincuente (edad, sexo, ocupación) y también los aspectos psicológicos, tales como rasgos de personalidad, motivación, trato social; del delincuente y de quien no se conoce sus datos de identificación. Es en este sentido, que se busca recoger información del perfil del delito, de la forma como actúan para cometer un delito.

Se entiende a los perfiles como una intención académica de estructurar datos e información pertinente y específica sobre un determinada persona sospechosa de cometer un delito (Gerberth, 1981); al respecto, Ressler, Burgess, Hartmann & Douglas (2000) lo comprenden como un aspecto metodológico de identificación de las

conductas básicas e importantes que identifican la criminalidad de la persona, con fundamento en las características básicas de los delitos concretados por el delincuente; asimismo, Canter (1995) manifiesta que las conductas criminales estructuran un proceso inferencial de los comportamientos básicos de un delincuente, partiendo de la forma de comportamiento o adopción de una conducta cuando delinque; y Pinnizzotto (1984), lo entiende como un proceso que aplica el investigador usa datos e información de las conductas de los delincuentes, así como de las personas agraviadas para dar explicación del tipo de delincuente que probablemente cometió los crímenes.

Por otro lado, las conductas de criminalidad, se entienden como una técnica que, desde los datos e información disponible de la conducta del delincuente, el contexto en donde lo realiza, así como la conducta de la víctima, se generan datos e información sobre los perfiles del delincuente, con ello se crea el perfil. Es necesario que el estudio de esta conducta tenga un basamento científico de la conducta del delito. Se busca establecer las conductas o variables conductuales del delincuente criminal.

De acuerdo con la literatura científica, se han identificado varios enfoques relacionados con la manera de comprender y analizar el perfil criminológico, en ese sentido, es probable tipificarla como una herramienta de ciencia y técnica, que trata de dar explicación y predicción de las conductas consideradas como de bajo deseo configurado en la sociedad (delito), y aplicar como aspecto fundamental, la realidad fáctica encontrada en la escena del crimen. La práctica del perfil ayuda en la caracterización psicológica del delincuente, pone énfasis en la forma de la operación o actuación, identifica la firma personal o contribución personal (es común en el delincuente) (Turvey, 1998).

La contribución de la psicología en la caracterización del perfil criminológico es muy importante y fundamental en la adquisición de la capacidad y habilidad en los aspectos pertinentes al profesional dedicado a la psicología jurídica, tales como, Psicopatología, Psicología Criminológica, Psicología Forense, y técnicas, propios de la investigación criminal (Vaca y Dzib, 2012), no solo debido a que las conductas de criminalidad abordan conductas o características que traspasan el simple estudio de variables socio económicas y demográficas comprendidas: edad, trabajo u ocupación, grado de estudio

logrado, fisiología biotipo, raza, etc., los cuales configuran el proceso de comprensión de la conducta delincriminal, en este caso, la psicología como ciencia se encarga del análisis y estudio de la conducta humana, sino debido a que los factores psicológicos pueden ser identificados con más facilidad, esto va a depender de quien realiza la investigación. En resumen, se facilita al psicólogo jurídico percibir y analizar las relaciones entre un delito, la persona agraviada y el delincuente (Egea, 2014; López, 2008). Con un análisis del sistema de respuesta del delincuente (conducta, cognición y afecto), los mensajes comunicacionales, ya sea gestos, voz quien comete el delito en su acto delincriminal, la causa motivacional, y la relación que estable con el agraviado, son datos e información que configuran un perfil (Balaguera y Martínez, 2004; Mendoza, 2010; Torres y Giraldo, 2003; Turvey, 1998).

### **El modelo de perfil del político**

#### **Fundamentación filosófica del modelo**

De acuerdo con la literatura científica peruana, filósofos y políticos han enfocado paradigmas de pensamiento con las aristas de carácter político. González Prada fundamentó el pensamiento del caos o anarquismo, Víctor Andrés Belaunde avaló la defensa del hispanismo y el orden de cosas a través de la conformidad y de la no criticidad, así como la inclinación religiosa, José Carlos Mariátegui abordó los procesos desde la perspectiva filosófica, esto es, el giro dialéctico ocasionado en el Perú, Haya de la Torre sostuvo la relatividad del espacio y tiempo histórico del desarrollo de las sociedades humanas, y Antenor Orrego planteó el humanismo enfocado en el compromiso individual y la conciencia histórica (Acevedo, Linares y Cachay, 2013). Estos fundamentos van a servir para comparar los perfiles de los candidatos en función de sus conductas durante el periodo de candidatura hacia los cargos políticos que desean postular.

En la conducta delictiva o criminal del político, se observan conductas que se contraponen a los principios fundamentales de un verdadero político que desea servir a su población. Las conductas delictivas de los candidatos pueden ser observadas cuando ellos en su candidatura ofrecen procesos de tipo popular y que la ciudadanía con escasos conocimientos lo aceptan y votan por ellos, a pesar de que esos ofrecimientos son ilegales o van contra la ética y la moral del país o de la comunidad.

Una oferta como esta puede ser cuando un político oferta entregar, si es elegido, una cierta cantidad de dinero directo a la población proveniente de un ingreso como el canon minero. Esta conducta política es ilegal debido a que un candidato no puede disponer del erario nacional y regional para favorecer su candidatura.

Otra forma de conducta delictiva, ilegal o inmoral que ofrecen los candidatos políticos es el ofrecimiento de proyectos a favor de una comunidad cuando el presupuesto y la jerarquía de las necesidades de la población no cumplen para la realización de dichos proyectos, un caso al respecto es el ofrecimiento de la construcción de un colegio para una determinada comunidad cuando el número de alumnos o de usuarios es muy escaso. El entregar regalos a la población (productos de primera necesidad, utensilios, herramientas o máquinas, etc.) con la finalidad de concretar ofrecimientos políticos sabiendo que no se van a poder llevar a cabo por ser ilegales, o no se van a poder realizar por que no son viables y no son factibles para su elaboración y ejecución; también constituyen inconductas políticas que lindan con la delincuencia y el crimen político.

La conducta indeseada y agresiva del candidato político se contrapone a la voluntad de los intereses de la población, cambiar o tergiversar los intereses en el logro de lo que necesita el pueblo, se contrapone a los principios de un verdadero candidato político, la cual consiste en establecer políticas para resolver los problemas sociales en función de sus necesidades e intereses. Cambiar lo fáctico conlleva hacia una necesidad sentimental y la responsabilidad de quienes llevan sobre sí, el deber del cambio; es de esta manera que, en las personas involucradas acontece una imagen de cambio o conversión: el pueblo percibe el mensaje del candidato sin tomar parte directa, situación que no le permite identificar el mensaje, el perfil del candidato en cuanto a intención de cómo llevar a cabo en el futuro sus acciones políticas para con los candidatos. La población electoral percibe sensaciones iniciales, puede posiblemente comprender una determinada intención, pero no asume un compromiso sobre la identificación del perfil de su candidato; el ciudadano consiente, que es protagonista trata de involucrarse, y actúa decididamente en la toma de acciones. (Acevedo, Linares y Cachay, 2013).



Para afrontar las conductas delincuenciales de los candidatos políticos se hace necesario la creación de la conciencia en la participación ciudadana en los asuntos políticos de manera consciente y reflexiva. Cuando un ciudadano se concientiza en función de la realidad política, va a tener la competencia de entender y analizar críticamente la situación política, las necesidades de la población, los perfiles políticos de los candidatos, entenderá la realidad política de su sociedad y las ocurrencias irregulares, inmorales y delictivas. Puede tener la capacidad de intuir los verdaderos intereses de los candidatos que solo desean el poder político para satisfacer necesidades propias en perjuicio de las necesidades de los electores y la sociedad en su conjunto; puede dar explicaciones a sus conciudadanos de lo que observa de lo que percibe; posteriormente, en su conciencia, acepta o rechaza con criticidad las ofertas de los candidatos, tratará de comprenderlo con fines de adaptabilidad y mejora, busca analizar la realidad en sus elementos a fin de conocerlo. Este entendimiento se convierte en un esquema mental lo que percibe realmente, y pasa a formar parte del pensamiento racional, la cual va a direccionar la toma de decisiones y de posición posteriormente. De considerar que los hechos no lo afectan, los adopta sin criticidad, pero, si ese entorno no le es satisfactorio, tratará de rechazarlo, para luego tratar de buscar un cambio. Los resultados van a lograr un cambio sumativo, en este caso se va a percibir nuevamente en la realidad, reiniciando otra vez el ciclo (Acevedo, Linares y Cachay, 2013).

Esta secuencia circular de realidad, el ciudadano estaría en la capacidad de actuar frente a los perfiles delictivos de los candidatos políticos, estaría en la capacidad de percibir e informar las conductas delincuenciales o no delincuenciales de los candidatos a un cargo político. Se hace muy necesario que los ciudadanos sean conscientes de su realidad política, es responsabilidad ciudadana conocer el perfil económico, psicológico, social, cultural, profesional, legal, y sobre todo político de cada candidato al sillón presidencial, a los gobiernos de cada región, a los gobiernos locales o a las municipalidades; así como a los demás cargos inherentes a los cargos superiores.

## **1.2. Justificación**

La presente investigación sirve para analizar y reflexionar el perfil criminal de los candidatos políticos durante el periodo 2015-2018 de la ciudad de Huaraz que han postulado a la gobernación de la Región Ancash, a la alcaldía de la Municipalidad Provincial de Huaraz y al Gobierno Regional de Ancash. La importancia de la presente investigación radica en el conocimiento de cada uno de los perfiles criminales que se pudieran haber tenido cada uno de ellos, así como reflexionar porque se dan y se manifiestan dichos perfiles.

La investigación se justifica socialmente porque al analizar y reflexionar sobre el perfil criminal de los candidatos se podrá conocer los perfiles delictivos o criminológicos de los candidatos que han postulado a la alcaldía, al Gobierno Regional y al Congreso de la República, con la finalidad de advertir a la población electoral, y tomar decisiones de que las propuestas políticas de los candidatos de que presenten ciertos perfiles no prosperen, en ese sentido se estaría beneficiando a la población, al sistema electoral y a la comunidad en su conjunto. La investigación se justifica en la dimensión práctica por que permitirá tomar decisiones políticas con la seguridad de que las relaciones entre ambas variables sean conocidas y estadísticamente determinadas, ello va a contribuir establecer pautas y estrategias de prevención con la finalidad de minimizar el voto electoral de los políticos candidatos que presenten perfiles no deseados para un candidato político.

## **1.3. Problema**

Los países que viven en democracia cada cierto periodo de tiempo seleccionan a los candidatos políticos mediante la votación universal para que conduzcan los destinos políticos y económicos de dichos países; en ese sentido, de acuerdo con la Constitución Política, los ciudadanos tienen derechos de elegir y ser elegidos, para ello solo basta ser ciudadano de nacimiento y ejercicio pleno de la ciudadanía, no existen restricciones de habilidades, capacidades y competencias cognitivas, de ética, de moral, de

liderazgo; las únicas restricciones son terrorismo, narcotráfico, y que hayan sido sentenciados.

Cualquier ciudadano que haya robado, estafado, cometido delitos contra el Estado, contra la ciudadanía, etc., pero que no hayan sido sentenciados, no están impedidos de postular. Es por ello que se evidencia en la realidad política que ciudadanos que han estado en la cárcel, que han delinquirido o estafado al Estado, que por diversos delitos han estado encarcelados, pero que no han sido sentenciados, de acuerdo a ley, pueden postular para ser alcaldes, gobernadores regionales, congresistas e incluso presidentes de la república.

Por otro lado se observa que los candidatos muchas veces son financiados por el narcotráfico, por la minería ilegal, por empresas cuyos propietarios lavan activos, grupos de poder económico y político, contribuciones económicas de la población y que no son registrados contablemente y no son informados a la autoridad correspondiente, etc.; estos son actos que degeneran el proceso de selección de candidatos de acuerdo a ley, permiten que candidatos con perfiles delictivos y criminales hacerse del poder, y de esta manera concretar sus intereses personales, conduciendo a la frustración del ciudadano, a la corrupción económica, a la desconfianza en el sistema político, y al desgobierno y caos social.

En la configuración de esta realidad problemática se desconoce los perfiles delincuenciales de los candidatos políticos por parte de la ciudadanía debido a que no existen mecanismos legales para que la ciudadanía pueda conocer el perfil profesional, económico, político, psicológico y criminal o delictivo de cada uno de los candidatos. Los candidatos políticos peruanos, como ya se ha hecho costumbre, recurren a artimañas o argucias legales para hacer uso y abuso de los vacíos legales también denominados zonas grises de la ley.

Esta realidad problemática, motiva a quien realiza la investigación, a la realización del análisis y el estudio de la realidad actual de los perfiles delictivos de los candidatos, desde cuando lo han venido realizando en las elecciones políticas en Huaraz, como se ha caracterizado los comportamientos delictivos de los políticos a través de la historia

y desde sus orígenes en la antigua Grecia; con la finalidad de caracterizar cada uno de los perfiles delictivos de los candidatos a cada una de las postulaciones políticas de la ciudad de Huaraz en el periodo 2015-2018.

Se planteó el problema general:

**Problema general:**

¿Cuáles son las principales características del perfil criminal de los candidatos políticos de Huaraz periodo 2015-2018?

**Problemas específicos**

- ✓ ¿Cuáles son las principales características del perfil criminal de los candidatos políticos para la alcaldía provincial de Huaraz en el periodo 2015 - 2018?
- ✓ ¿Cuáles son las principales características del perfil criminal de los candidatos políticos para la alcaldía distrital de Huaraz en el periodo 2015 - 2018?
- ✓ ¿Cuáles son las principales características del perfil criminal de los candidatos políticos para el Gobierno Regional de Ancash en el periodo 2015 - 2018?

**1.4. Conceptualización y operacionalización de variables**

**Política:** Se le comprende como la actividad de toma de decisiones las mismas que se van aplicar a todos los representantes o elementos de un grupo social. Algunos autores lo consideran como un arte, otros como doctrina y opinión con referencia a la administración de los Estados (Real Academia Española y Asociación de Academias de la Lengua Española, 2014). La política como ciencia es considerada como una rama de las ciencias sociales, trata de las actividades políticas del hombre desde la perspectiva de una sociedad libre, estudia la política de los ciudadanos libres, trata de solucionar los problemas o necesidades que se generan en la convivencia social. Se le considera como una ciencia del quehacer orientado al bien social (Andrade, 1990).

**Técnica de perfil criminológica:** Contribuye en la identificación de las características sociodemográficas, psicológicas y sociales, además trata de pronosticar y dar explicación del comportamiento de ciudadanos que incurrir en delitos desde una perspectiva

transdisciplinario, multidisciplinaria, cimentada en el estudio psicológico, criminalística y forense de los delitos (Galvis-Castañeda, 2008; López, 2008; Torres y Giraldo, 2003).

**Candidatura política:** Se entiende como la inscripción, de un determinado candidato político ligado a un grupo político, ante un ente gubernamental que administra las elecciones, esta candidatura le corresponde a cada ciudadano como un derecho establecido en la Constitución Política del país. Es derecho de elegir y ser elegido para todo ciudadano legalmente habilitado para ello.

**Alcaldía:** Es la función y responsabilidad del alcalde de la ciudad, comunidad o región sobre la cual tiene responsabilidades y facultades o del edificio donde desarrolla su trabajo, la cual consiste en aplicar las políticas sobre las necesidades de la población a quien administra (DRAE, 2014).

**Municipalidad:** Es un ente gubernamental, la misma que se tiene la alta responsabilidad de administrar a los habitantes de un pueblo o ciudad, jerárquicamente se estructura con alcalde quien la administra o gobierna, concejeros municipales quienes controlan y sesionan con la alcaldía para ver aspectos del gobierno municipal. Ejercen la potestad normativa a nivel local (DRAE, 2014).

**Región Ancash:** Es una organización política del estado, se le considera como la representación del gobierno central en cada región, se encarga de legislar administrar las necesidades de la población de su jurisdicción, se encarga de realizar obras de infraestructura para la población, realiza el quehacer político, el aspecto social y la realidad económica del país. Sus integrantes candidatean cada cuatro años para ocupar una curul en esta organización gubernamental, dado que es una alta representación, es necesario que sus candidatos sean probos, éticos y morales, alejados de toda intención de aprovechamiento de sus propios intereses, si no del bien común.

**Líder político:** Líder político es una persona o ciudadano premunido de un conjunto de características del liderazgo, la cual le otorga poder y autoridad para liderar a un grupo humano. Un atributo fundamental del líder es la capacidad de visionar problemas futuros y convencer a un grupo de personas para concretar la solución al problema visionado. El liderazgo otorga al líder autoridad, reconocimiento y confianza ante el grupo liderado y la comunidad en su conjunto (Arlotti, 2003, Fabbrini, 1999).

**Liderazgo político:** Es el ejercicio llevado a cabo por un determinado líder en el ejercicio de su liderazgo desde una perspectiva política. El líder político es un actor premunido de valores, con vocación de servicio orientado hacia la solución de las necesidades políticas de los ciudadanos de una comunidad. (Cavalli, 1999; Fabbrini, 1999; Greenstein, 1988).

**Comunicación política:** Es un conjunto de actividades comunicacionales, en donde se intercambian datos, información, conocimientos referidos a los aspectos políticos de una determinada comunidad. Esta comunicación se hace más frecuente en periodos de campañas electorales, pero debería ser más frecuente en el ejercicio del poder político. Esta comunicación debe comunicar a los electores medios que le permitan tomar decisiones en un proceso electoral y en el ejercicio del poder. La comunicación política debe transparentar las actividades y no dejar espacios para la corrupción. Por este medio los electores adquieren un adecuado conocimiento de los candidatos, por lo tanto, contribuye en la realización de una elección adecuada (Troya, 2014).

## **1.5. HIPÓTESIS**

### **1.5.1. Hipótesis General**

No tiene Hipótesis por ser descriptiva.

## **1.6. OBJETIVOS**

### **1.6.1. Objetivo General**

Identificar las principales características del perfil criminal de los candidatos políticos de Huaraz periodo 2015-2018.

### **1.6.2. Objetivos específicos**

- ✓ Identificar las principales características del perfil criminal de los candidatos políticos para la alcaldía provincial de Huaraz en el periodo 2015 - 2018.
- ✓ Identificar las principales características del perfil criminal de los candidatos políticos para el Gobierno Regional de Ancash en el periodo 2015 - 2018

- ✓ Identificar las principales características del perfil criminal de los candidatos políticos para la Región Ancash Huaraz en el periodo 2015 – 2018

## 2. METODOLOGÍAS APLICADAS EN EL ESTUDIO

### 2.1. Tipo y Diseño de Investigación

Será no experimental, el diseño es descriptivo porque se va a caracterizar el perfil criminal o delictuoso de los candidatos políticos de la ciudad de Huaraz que postularon en el periodo 2015 - 2018. De acuerdo con la captación de información y datos será transversal, porque se tomarán datos una sola vez durante todo el proceso investigativo.

El diseño es descriptivo del tipo correlacional.

Su esquema es:

**M - O**

Dónde:

M = Muestra

O = Perfil Criminal

### 2.2. Población y muestra

**Población:** Estará integrada por los ciudadanos de Huaraz, quienes conocen la historia política de Huaraz y el historial político de los candidatos políticos desde hace por lo menos 10 años. En ese sentido, el tamaño de la población se desconoce.

**Muestra:** Debido a que el tamaño de la población se desconoce, entonces, para efectos del cálculo del tamaño de la muestra, se va a aplicar la siguiente ecuación:

$$n = \frac{Z^2 P(1 - P)}{d^2} = \frac{1.96(0.95)(0.05)}{0.05^2} = \frac{0.0931}{0.0025} = 37.24 = 38$$

El tamaño de muestra es de 38 personas



### **2.3. Técnicas e instrumentos de investigación**

#### **Instrumento:**

**Cuestionario:** El instrumento de captación de datos que se utilizará para determinar el perfil criminal de los candidatos políticos de Huaraz que candidatearon en el periodo 2015-2018, será el cuestionario. Este instrumento será aplicado a la población que conoce la historia política de Huaraz y el historial político de los candidatos políticos desde hace por lo menos 10 años.

#### **Técnicas**

**Encuesta:** Es una técnica de recogimiento de información que se va realizar con la muestra concreta, esta técnica sirve de guía durante la recogida de datos e información. Aravena et al (2006) sostienen que es una estrategia de toma de datos durante el proceso investigativo, se basa en declaraciones u opiniones verbales o escritas del encuestado de los elementos de una muestra.

**Análisis documental:** Mediante esta técnica se analizarán los datos e información textuales relacionados a la criminología incurridos por los candidatos políticos, para ello se hará uso de diarios nacionales, regionales y locales, páginas web, resoluciones del Ministerio Público, sentencias del poder judicial, investigaciones periodísticas, tesis, antecedentes, etc.

### **2.4. Procesamiento y análisis de la información**

Con la disponibilidad de la técnica e instrumento ya determinado su validez, así como, determinada y aprobada su confiabilidad mediante Alfa de Cronbach, se procederá a aplicar la encuesta a la población que conforma la muestra de la presente investigación. El instrumento a aplicar deberá ser registrado y archivado en un lugar físico y lógico no accesible a personas que no participan de la presente investigación. Los datos serán

leídos, observados y registrados, así como, procesados con la exigencia y rigurosidad que es admitida por todo proceso investigativo.

Los datos se captarán haciendo uso de la encuesta. Se observará y se va a verificar los datos e información debidamente registrado o marcado en función de las respuestas correctas para cada ítem de la encuesta aplicada a cada elemento de la muestra. Los datos captados serán adecuadamente analizados, organizados e ingresados a una Hoja electrónica de Cálculo. El proceso de los datos se realizará haciendo uso de SPSS 24 for Windows con la cual se elaborarán las tablas de frecuencias para cada una de las preguntas planteadas, y la hoja electrónica de cálculo, para los cálculos estadísticos, tales como porcentajes, medias, varianza y desviación estándar.

### 3. RESULTADOS

#### 3.1. Resultados estadísticos

##### 3.1.1. Perfil criminal de candidatos políticos a la alcaldía de Huaraz

##### Perfil criminal psicológico de candidatos políticos a la alcaldía de Huaraz

Tabla 1. Perfil criminal psicológico de candidatos políticos a la alcaldía de Huaraz.

##### Pregunta 1

01. Perfil criminal psicológico de los candidatos políticos para la alcaldía provincial de Huaraz en el periodo 2015 - 2018 que presentan egolatría

RESPUESTA	f	h
Baja	8	21.1
Media	11	28.9
Alta	19	50.0
<b>TOTAL</b>	<b>38</b>	<b>100.0</b>

Fuente: Base de datos



Figura 1. Perfil criminal psicológico de candidatos políticos a la alcaldía de Huaraz Pregunta 1

Respecto a la pregunta 1 de la encuesta sobre el Perfil criminal psicológico de los candidatos políticos para la alcaldía provincial de Huaraz en el periodo 2015 - 2018 que presentan egolatría, 08 encuestados (21.1%) indicaron que los candidatos presentaron como característica ególtra baja, 11 de ellos (28.9%) indicaron que presentaron característica ególtra media, y 19 encuestados (50.0%) señalaron que presentaron característica ególtra alta.

**Tabla 2. Perfil criminal psicológico de los candidatos políticos para la alcaldía provincial de Huaraz. Pregunta 2**

02. Perfil criminal psicológico de los candidatos políticos para la alcaldía provincial de Huaraz en el periodo 2015 - 2018 que presentan mitomanía		
RESPUESTA	f	h
Baja	4	10.5
Media	19	50.0
Alta	15	39.5
<b>TOTAL</b>	<b>38</b>	<b>100.0</b>

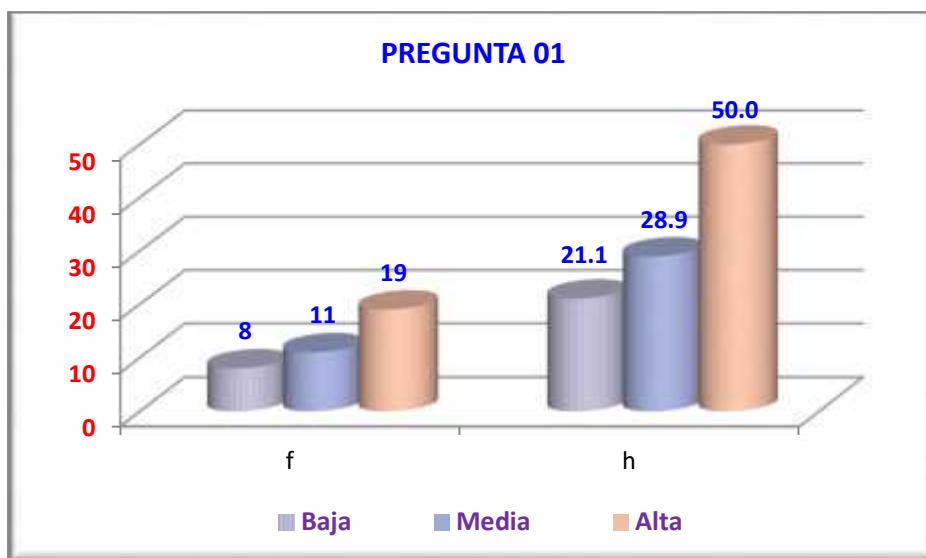
Fuente: Base de datos

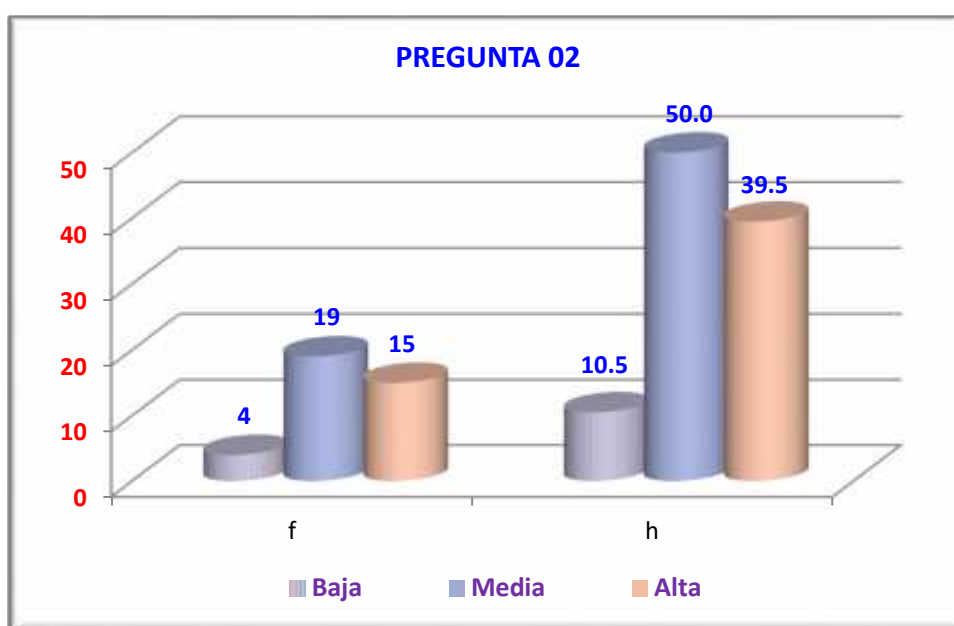

**Figura 2. Perfil criminal psicológico de los candidatos políticos para la alcaldía provincial de Huaraz. Pregunta 2**

Respecto a la pregunta 2 de la encuesta sobre el Perfil criminal psicológico de los candidatos políticos para la alcaldía provincial de Huaraz en el periodo 2015 - 2018 que presentan mitomanía, 04 encuestados (10.5%) indicaron que los candidatos presentaron como característica mitómana baja, 19 de ellos (50.0%) indicaron que presentaron característica mitómana media, y 15 encuestados (39.5%) señalaron que presentaron característica mitómana alta.

**Tabla 3. Perfil criminal psicológico de los candidatos políticos para la alcaldía provincial de Huaraz. Pregunta 3**

03. Perfil criminal psicológico de los candidatos políticos para la alcaldía provincial de Huaraz en el periodo 2015 - 2018 que tienen vergüenza en cometer delitos		
RESPUESTA	f	h
Baja	20	52.6
Media	12	31.6
Alta	6	15.8
<b>TOTAL</b>	<b>38</b>	<b>100.0</b>

Fuente: Base de datos

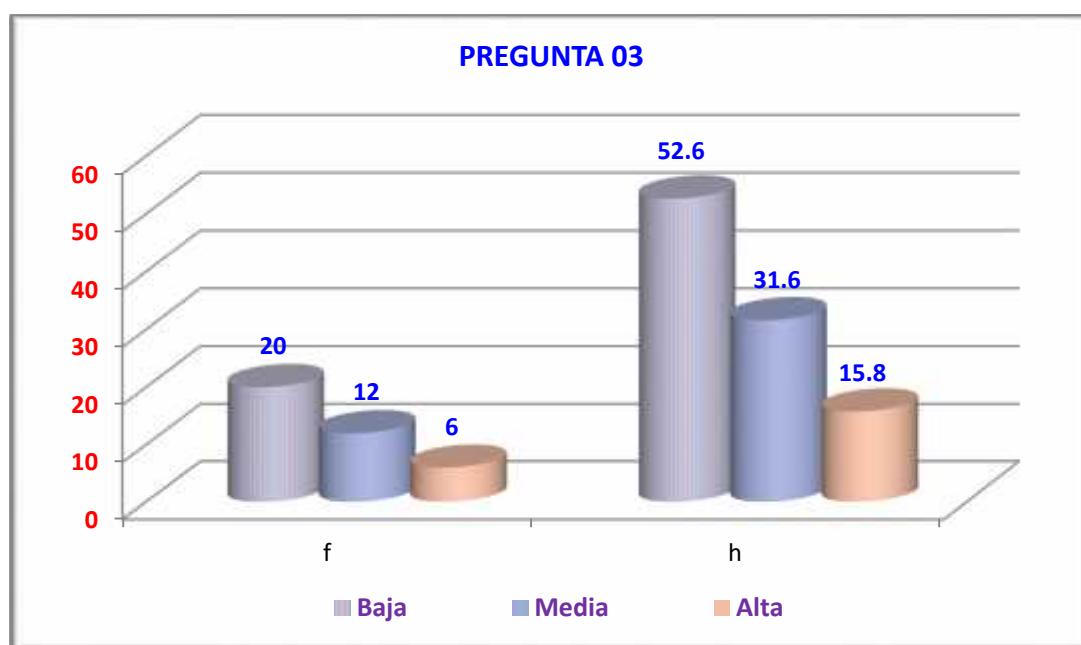

**Figura 3. Perfil criminal psicológico de los candidatos políticos para la alcaldía provincial de Huaraz. Pregunta 3**

Respecto a la pregunta 3 de la encuesta sobre el Perfil criminal psicológico de los candidatos políticos para la alcaldía provincial de Huaraz en el periodo 2015 - 2018 que tienen vergüenza en cometer delitos, 20 encuestados (52.6%) indicaron que los candidatos presentaron como característica mitómana baja, 12 de ellos (31.6%) indicaron que presentaron característica mitómana media, y 06 encuestados (15.8%) señalaron que presentaron característica mitómana alta.

**Tabla 4. Perfil criminal psicológico de los candidatos políticos para la alcaldía provincial de Huaraz. Pregunta 4**

04. Perfil criminal psicológico de los candidatos políticos para la alcaldía provincial de Huaraz en el periodo 2015 - 2018 que presentan empatía		
RESPUESTA	f	h
Baja	18	47.4
Media	15	39.5
Alta	5	13.2
<b>TOTAL</b>	<b>38</b>	<b>100.0</b>

Fuente: Base de datos

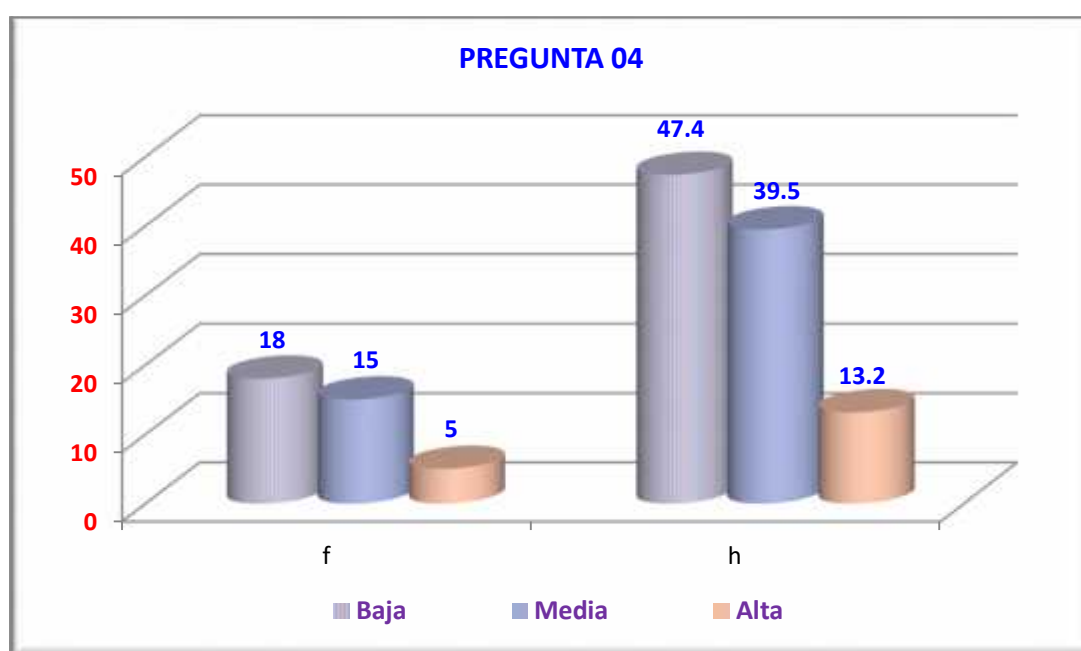

**Figura 4. Perfil criminal psicológico de los candidatos políticos para la alcaldía provincial de Huaraz. Pregunta 4**

Respecto a la pregunta 4 de la encuesta sobre el Perfil criminal psicológico de los candidatos políticos para la alcaldía provincial de Huaraz en el periodo 2015 - 2018 que presentan empatía, 18 encuestados (47.4%) indicaron que los candidatos presentaron como característica mitómana baja, 15 de ellos (39.5%) indicaron que presentaron característica mitómana media, y 05 encuestados (13.2%) señalaron que presentaron característica mitómana alta.

## Promedio del perfil criminal psicológico de candidatos políticos a la alcaldía de Huaraz

Tabla 5. Promedio del perfil criminal psicológico de candidatos políticos a la alcaldía de Huaraz

RESPUESTA	f	h
Baja	13	34.2
Media	14	36.8
Alta	11	28.9
<b>TOTAL</b>	<b>38</b>	<b>100.0</b>



Figura 5. Promedio del perfil criminal psicológico de candidatos políticos a la alcaldía de Huaraz

Respecto a la dimensión perfil criminal psicológico de los candidatos políticos para la alcaldía provincial de Huaraz en el periodo 2015 – 2018, se encontró que en promedio 08 encuestados (21.1%) indicaron que los candidatos presentaron un perfil criminal psicológico bajo, 11 de ellos (28.9%) indicaron que presentaron un perfil criminal psicológico medio, y 19 encuestados (50.0%) señalaron que presentaron un perfil criminal psicológico alto.

## Perfil criminal biológico de candidatos políticos a la alcaldía de Huaraz

**Tabla 6. Perfil criminal biológico de los candidatos políticos para la alcaldía provincial de Huaraz. Pregunta 5**

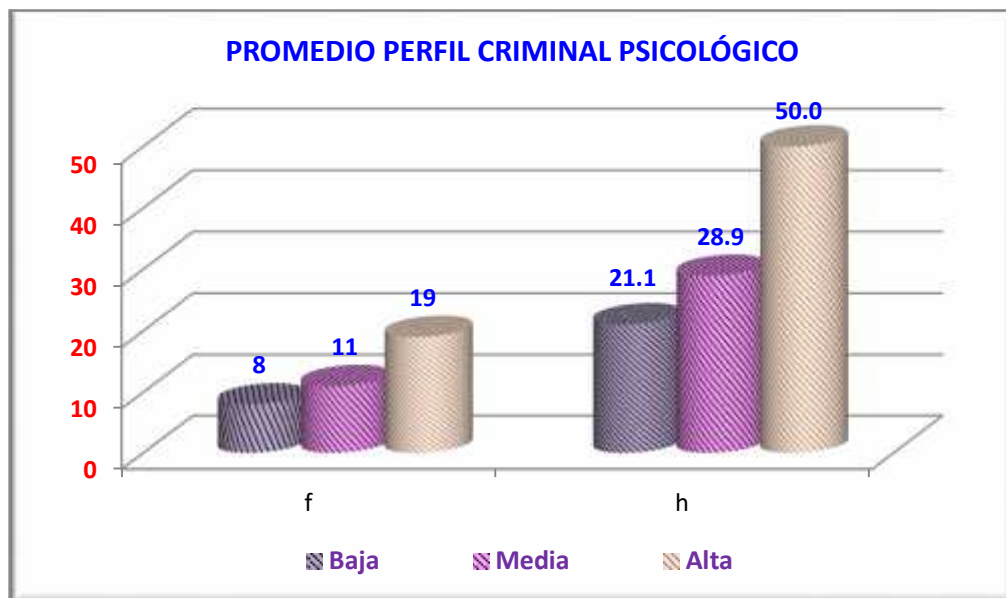
05. Perfil criminal biológico de los candidatos políticos para la alcaldía provincial de Huaraz en el periodo 2015 - 2018 que presenta vitalidad hacia actos delictuosos

RESPUESTA	f	h
Baja	6	15.8
Media	20	52.6
Alta	12	31.6
<b>TOTAL</b>	<b>38</b>	<b>100.0</b>

Fuente: Base de datos

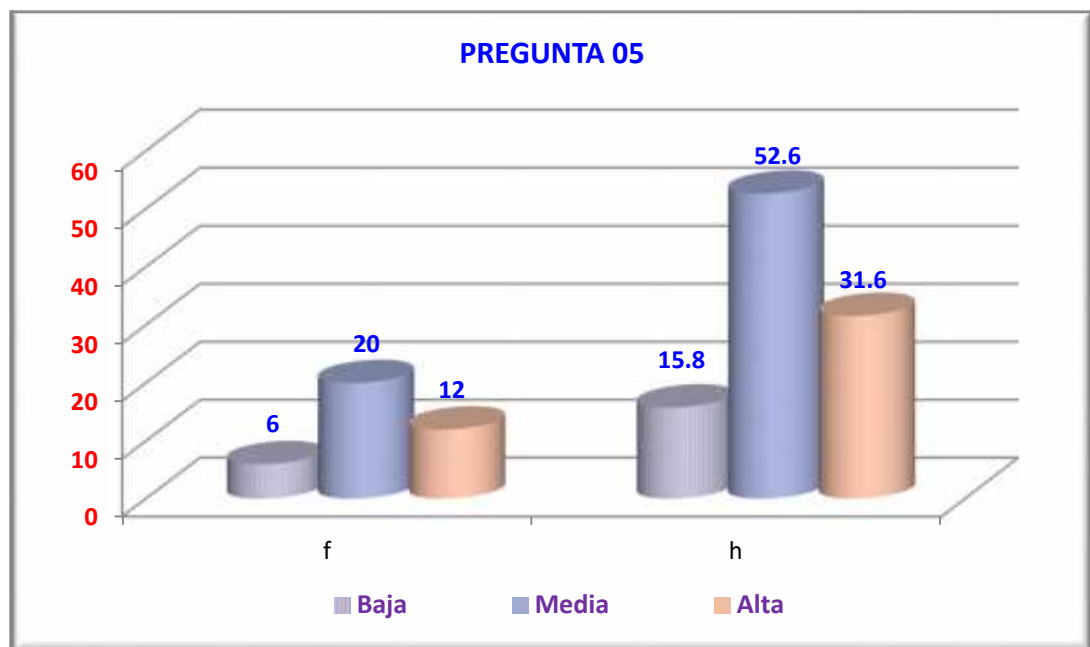

**Figura 6. Perfil criminal biológico de los candidatos políticos para la alcaldía provincial de Huaraz. Pregunta 5**

Respecto a la pregunta 5 de la encuesta sobre el Perfil criminal biológico de los candidatos políticos para la alcaldía provincial de Huaraz en el periodo 2015 - 2018 que presenta vitalidad hacia actos delictuosos, 06 encuestados (15.8%) indicaron que los candidatos presentaron como característica mitómana baja, 20 de ellos (52.6%) indicaron que presentaron característica mitómana media, y 12 encuestados (31.6%) señalaron que presentaron característica mitómana alta.



**Tabla 7. Perfil criminal biológico de los candidatos políticos para la alcaldía provincial de Huaraz. Pregunta 6**

06. Perfil criminal biológico de los candidatos políticos para la alcaldía provincial de Huaraz en el periodo 2015 - 2018 que aprovecha su juventud para cometer delitos		
RESPUESTA	f	h
Baja	16	42.1
Media	17	44.7
Alta	5	13.2
<b>TOTAL</b>	<b>38</b>	<b>100.0</b>

Fuente: Base de datos

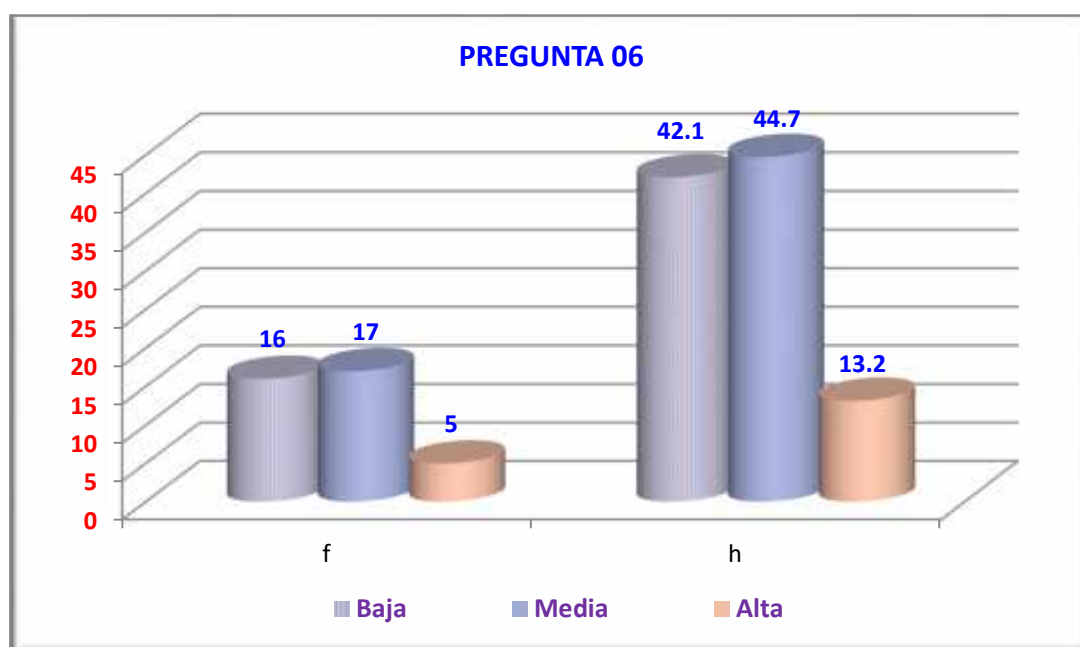

**Figura 7. Perfil criminal biológico de los candidatos políticos para la alcaldía provincial de Huaraz. Pregunta 6**

Respecto a la pregunta 6 de la encuesta sobre el Perfil criminal biológico de los candidatos políticos para la alcaldía provincial de Huaraz en el periodo 2015 - 2018 que aprovecha su juventud para cometer delitos, 16 encuestados (42.1%) indicaron que los candidatos presentaron como característica mitómana baja, 17 de ellos (44.7%) indicaron que presentaron característica mitómana media, y 05 encuestados (13.2%) señalaron que presentaron característica mitómana alta.

**Tabla 8. Perfil criminal biológico de los candidatos políticos para la alcaldía provincial de Huaraz. Pregunta 7**

07. Perfil criminal biológico de los candidatos políticos para la alcaldía provincial de Huaraz en el periodo 2015 - 2018 que aprovecha su biotipo para cometer delitos		
RESPUESTA	f	h
Baja	24	63.2
Media	10	26.3
Alta	4	10.5
<b>TOTAL</b>	<b>38</b>	<b>100.0</b>

Fuente: Base de datos

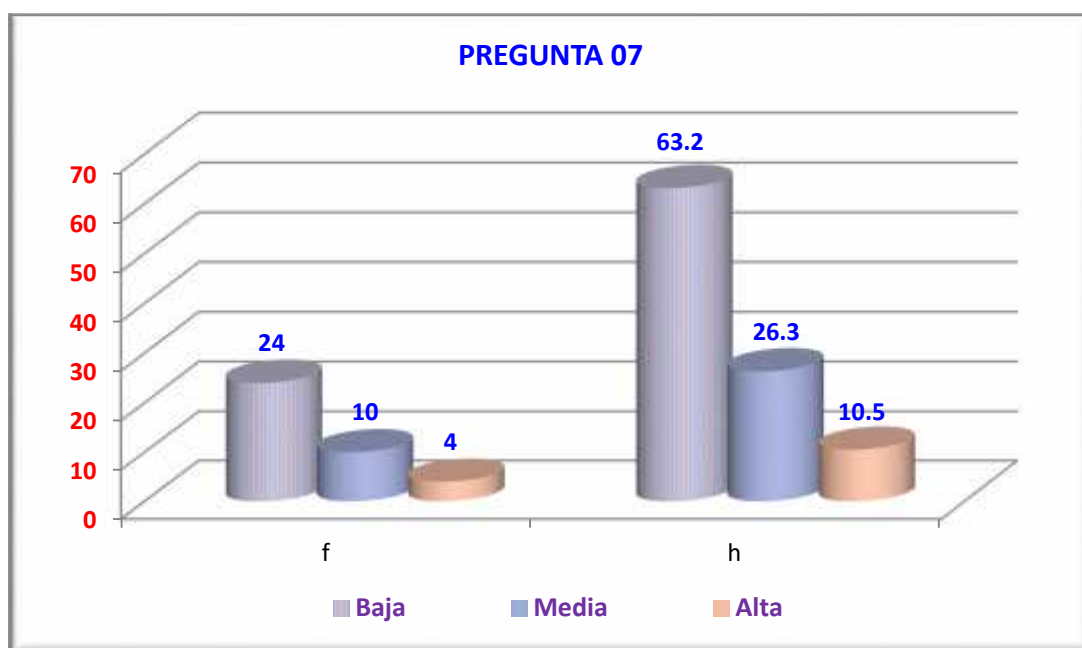

**Figura 8. Perfil criminal biológico de los candidatos políticos para la alcaldía provincial de Huaraz. Pregunta 7**

Respecto a la pregunta 7 de la encuesta sobre el Perfil criminal biológico de los candidatos políticos para la alcaldía provincial de Huaraz en el periodo 2015 - 2018 que aprovecha su biotipo para cometer delitos, 24 encuestados (63.2%) indicaron que los candidatos presentaron como característica mitómana baja, 10 de ellos (26.3%) indicaron que presentaron característica mitómana media, y 04 encuestados (10.5%) señalaron que presentaron característica mitómana alta.

## Promedio del perfil criminal biológico de candidatos políticos a la alcaldía de Huaraz

Tabla 9. Promedio de perfil criminal biológico de candidatos políticos a la alcaldía de Huaraz

RESPUESTA	f	h
Baja	15	39.5
Media	16	42.1
Alta	7	18.4
<b>TOTAL</b>	<b>38</b>	<b>100.0</b>



Tabla 9. Promedio de perfil criminal biológico de candidatos políticos a la alcaldía de Huaraz

Respecto a la dimensión perfil criminal biológico de los candidatos políticos para la alcaldía provincial de Huaraz en el periodo 2015 – 2018, se encontró que en promedio 15 encuestados (39.5%) indicaron que los candidatos presentaron un perfil criminal biológico bajo, 16 de ellos (42.1%) indicaron que presentaron un perfil criminal biológico medio, y 07 encuestados (18.4%) señalaron que presentaron un perfil criminal biológico alto.

## Perfil criminal intelectual de candidatos políticos a la alcaldía de Huaraz

**Tabla 10. Perfil criminal intelectual de los candidatos políticos para la alcaldía provincial de Huaraz. Pregunta 8**

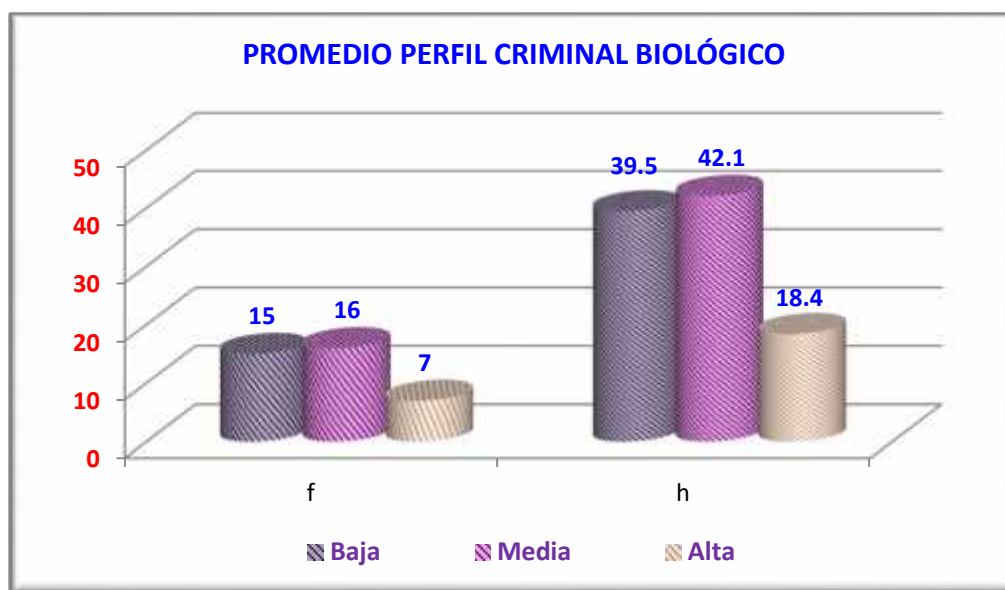
08. Perfil criminal intelectual de los candidatos políticos para la alcaldía provincial de Huaraz en el periodo 2015 - 2018 que presenta inteligencia negativa		
RESPUESTA	f	h
Baja	7	18.4
Media	18	47.4
Alta	13	34.2
<b>TOTAL</b>	<b>38</b>	<b>100.0</b>

Fuente: Base de datos

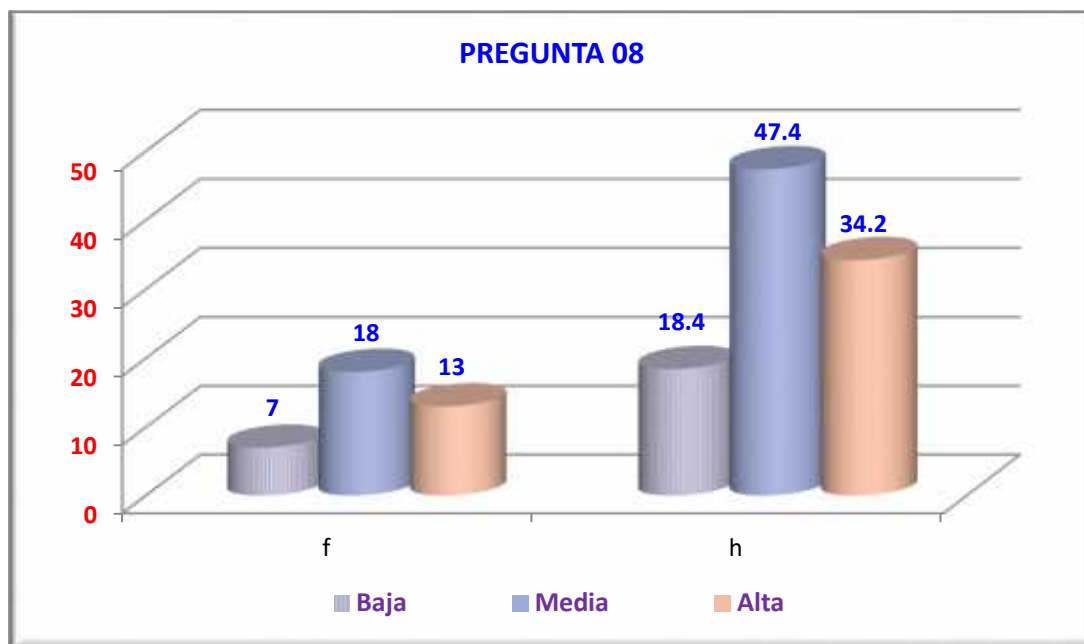

**Figura 10. Tabla 10. Perfil criminal intelectual de los candidatos políticos para la alcaldía provincial de Huaraz. Pregunta 8**

Respecto a la pregunta 8 de la encuesta sobre el Perfil criminal intelectual de los candidatos políticos para la alcaldía provincial de Huaraz en el periodo 2015 - 2018 que presenta inteligencia negativa, 07 encuestados (18.4%) indicaron que los candidatos presentaron como característica mitómana baja, 18 de ellos (47.4%) indicaron que presentaron característica mitómana media, y 13 encuestados (34.2%) señalaron que presentaron característica mitómana alta.

**Tabla 11. Perfil criminal intelectual de los candidatos políticos para la alcaldía provincial de Huaraz. Pregunta 9**

09. Perfil criminal intelectual de los candidatos políticos para la alcaldía provincial de Huaraz en el periodo 2015 - 2018 que presenta frialdad		
RESPUESTA	f	h
Baja	10	26.3
Media	9	23.7
Alta	19	50.0
<b>TOTAL</b>	<b>38</b>	<b>100.0</b>

Fuente: Base de datos

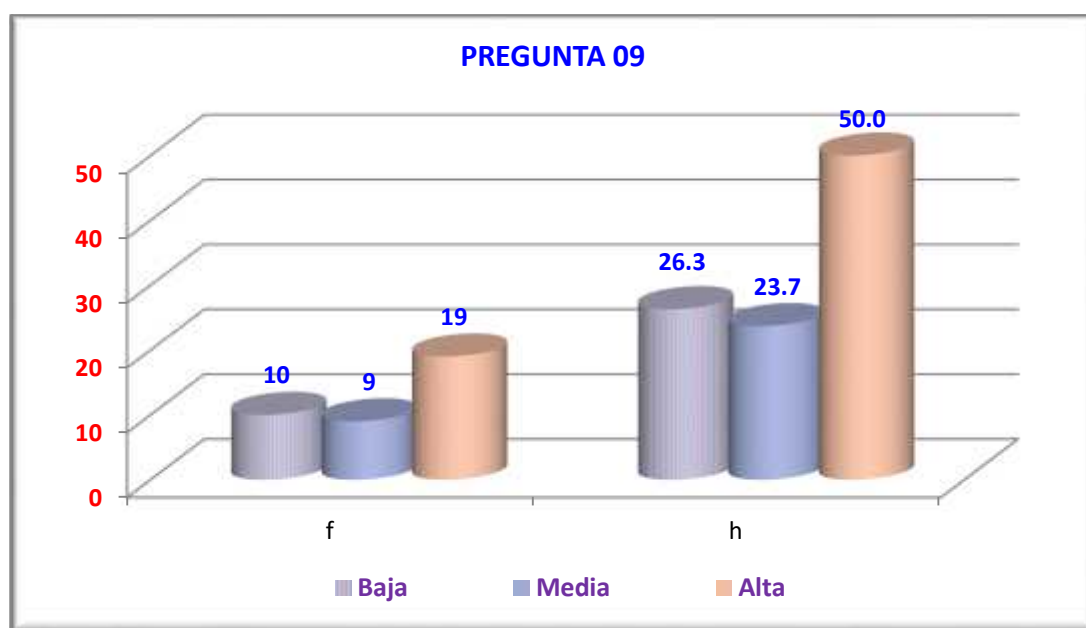

**Figura 11. Perfil criminal intelectual de los candidatos políticos para la alcaldía provincial de Huaraz. Pregunta 9**

Respecto a la pregunta 9 de la encuesta sobre el Perfil criminal intelectual de los candidatos políticos para la alcaldía provincial de Huaraz en el periodo 2015 - 2018 que presenta frialdad, 10 encuestados (26.3%) indicaron que los candidatos presentaron como característica mitómana baja, 09 de ellos (23.7%) indicaron que presentaron característica mitómana media, y 19 encuestados (50.0%) señalaron que presentaron característica mitómana alta.

**Tabla 12. Perfil criminal intelectual de los candidatos políticos para la alcaldía provincial de Huaraz. Pregunta 10**

10. Perfil criminal intelectual de los candidatos políticos para la alcaldía provincial de Huaraz en el periodo 2015 - 2018 que hacen cálculos políticos negativos

RESPUESTA	f	h
Baja	6	15.8
Media	12	31.6
Alta	20	52.6
<b>TOTAL</b>	<b>38</b>	<b>100.0</b>

Fuente: Base de datos

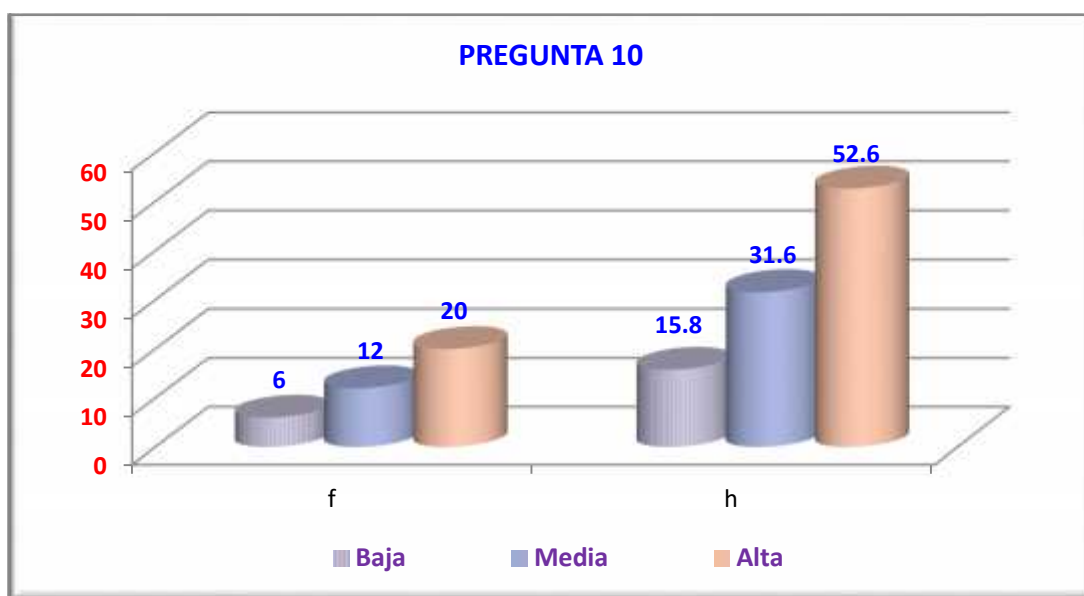

**Figura 12. Perfil criminal intelectual de los candidatos políticos para la alcaldía provincial de Huaraz. Pregunta 10**

Respecto a la pregunta 10 de la encuesta sobre el Perfil criminal intelectual de los candidatos políticos para la alcaldía provincial de Huaraz en el periodo 2015 - 2018 que hacen cálculos políticos negativos, 06 encuestados (15.8%) indicaron que los candidatos presentaron como característica mitómana baja, 12 de ellos (31.6%) indicaron que presentaron característica mitómana media, y 20 encuestados (52.6%) señalaron que presentaron característica mitómana alta.

**Promedio perfil criminal intelectual de candidatos políticos a la alcaldía provincial de Huaraz**

**Tabla 13. Promedio perfil criminal intelectual de candidatos políticos a la alcaldía provincial de Huaraz**

RESPUESTA	f	h
Baja	8	21.1
Media	13	34.2
Alta	17	44.7
<b>TOTAL</b>	<b>38</b>	<b>100.0</b>

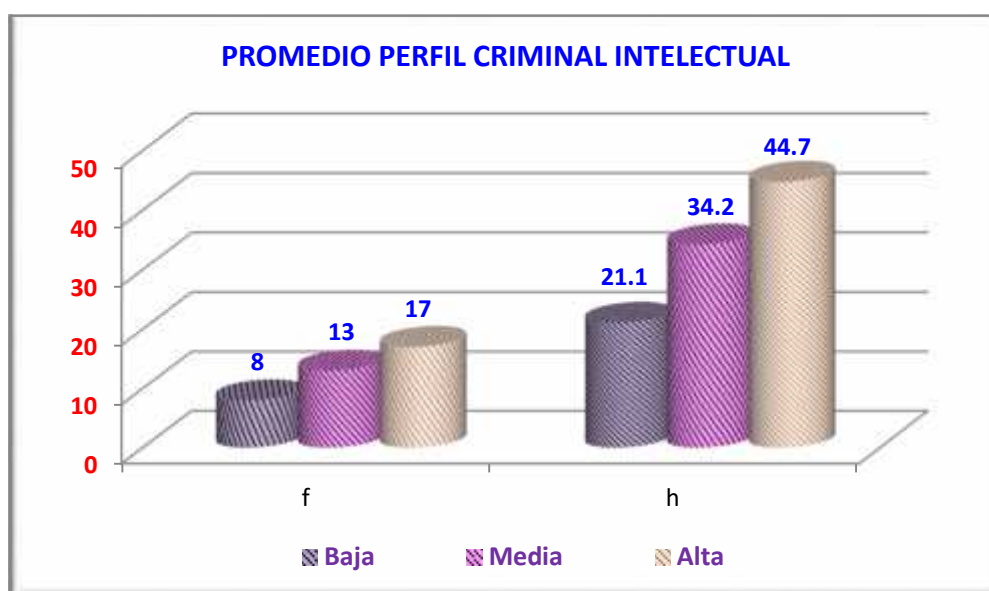

**Figura 13. Promedio perfil criminal intelectual de candidatos políticos a la alcaldía provincial de Huaraz**

Respecto a la dimensión perfil criminal intelectual de los candidatos políticos para la alcaldía provincial de Huaraz en el periodo 2015 – 2018, se encontró que en promedio 08 encuestados (21.1%) indicaron que los candidatos presentaron un perfil criminal intelectual bajo, 13 de ellos (34.2%) indicaron que presentaron un perfil criminal intelectual medio, y 17 encuestados (44.7%) señalaron que presentaron un perfil criminal intelectual alto.

## Perfil criminal social de candidatos políticos a la alcaldía provincial de Huaraz

Tabla 14. Perfil criminal social de los candidatos políticos para la alcaldía provincial de Huaraz. Pregunta 11

11. Perfil criminal social de los candidatos políticos para la alcaldía provincial de Huaraz en el periodo 2015 - 2018 respecto a su nivel moral

RESPUESTA	f	h
Baja	27	71.1
Media	8	21.1
Alta	3	7.9
<b>TOTAL</b>	<b>38</b>	<b>100.0</b>

Fuente: Base de datos



Figura 14. Pregunta 11

Respecto a la pregunta 11 de la encuesta sobre el Perfil criminal social de los candidatos políticos para la alcaldía provincial de Huaraz en el periodo 2015 - 2018 respecto a su nivel moral, 27 encuestados (71.1%) indicaron que los candidatos presentaron como característica mitómana baja, 08 de ellos (21.1%) indicaron que presentaron característica mitómana media, y 03 encuestados (7.9%) señalaron que presentaron característica mitómana alta.

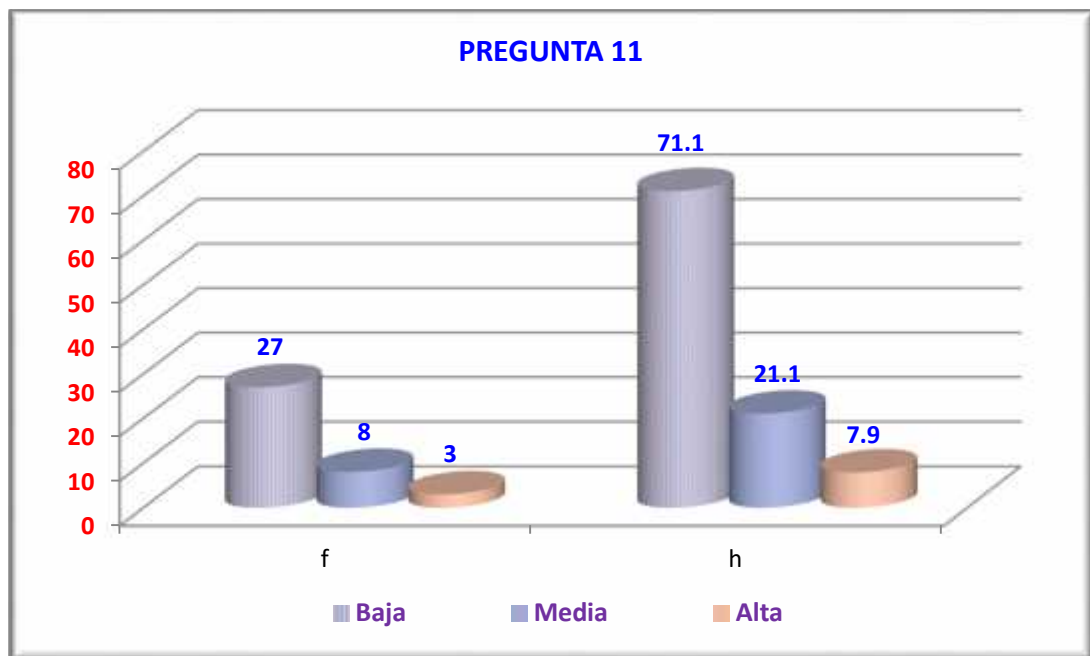

**Tabla 15. Perfil criminal social de los candidatos políticos para la alcaldía provincial de Huaraz. Pregunta 12**

12. Perfil criminal social de los candidatos políticos para la alcaldía provincial de Huaraz en el periodo 2015 - 2018 respecto a su nivel ético		
RESPUESTA	f	h
Baja	25	65.8
Media	9	23.7
Alta	4	10.5
<b>TOTAL</b>	<b>38</b>	<b>100.0</b>

Fuente: Base de datos

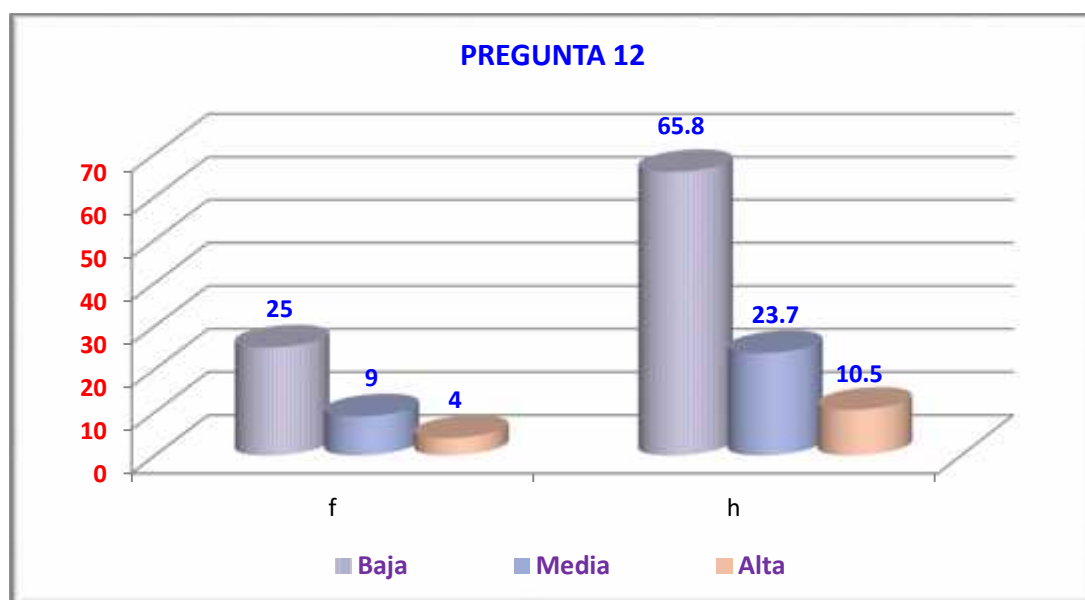

**Figura 15. Perfil criminal social de los candidatos políticos para la alcaldía provincial de Huaraz. Pregunta 12**

Respecto a la pregunta 12 de la encuesta sobre el Perfil criminal social de los candidatos políticos para la alcaldía provincial de Huaraz en el periodo 2015 - 2018 respecto a su nivel ético, 25 encuestados (65.8%) indicaron que los candidatos presentaron como característica mitómana baja, 09 de ellos (23.7%) indicaron que presentaron característica mitómana media, y 04 encuestados (10.5%) señalaron que presentaron característica mitómana alta.

**Tabla 16. Perfil criminal social de los candidatos políticos para la alcaldía provincial de Huaraz. Pregunta 13**

13. Perfil criminal social de los candidatos políticos para la alcaldía provincial de Huaraz en el periodo 2015 - 2018 respecto a la corrupción

RESPUESTA	f	h
Baja	3	7.9
Media	11	28.9
Alta	24	63.2
<b>TOTAL</b>	<b>38</b>	<b>100.0</b>

Fuente: Base de datos

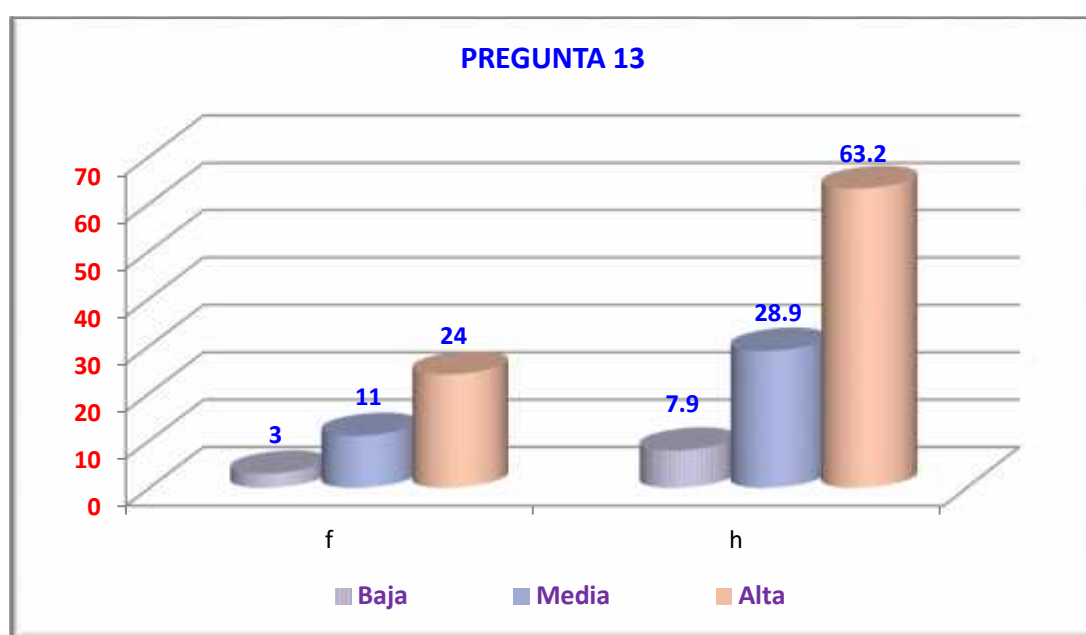

**Figura 16. Perfil criminal social de los candidatos políticos para la alcaldía provincial de Huaraz. Pregunta 13**

Respecto a la pregunta 13 de la encuesta sobre el Perfil criminal social de los candidatos políticos para la alcaldía provincial de Huaraz en el periodo 2015 - 2018 respecto a la corrupción, 03 encuestados (7.9%) indicaron que los candidatos presentaron como característica mitómana baja, 11 de ellos (28.9%) indicaron que presentaron característica mitómana media, y 24 encuestados (63.2%) señalaron que presentaron característica mitómana alta.

**Tabla 17. Perfil criminal social de los candidatos políticos para la alcaldía provincial de Huaraz. Pregunta 14**

14. Perfil criminal social de los candidatos políticos para la alcaldía provincial de Huaraz en el periodo 2015 - 2018 respecto a la delincuencia

RESPUESTA	f	h
Baja	4	10.5
Media	19	50.0
Alta	15	39.5
<b>TOTAL</b>	<b>38</b>	<b>100.0</b>

Fuente: Base de datos

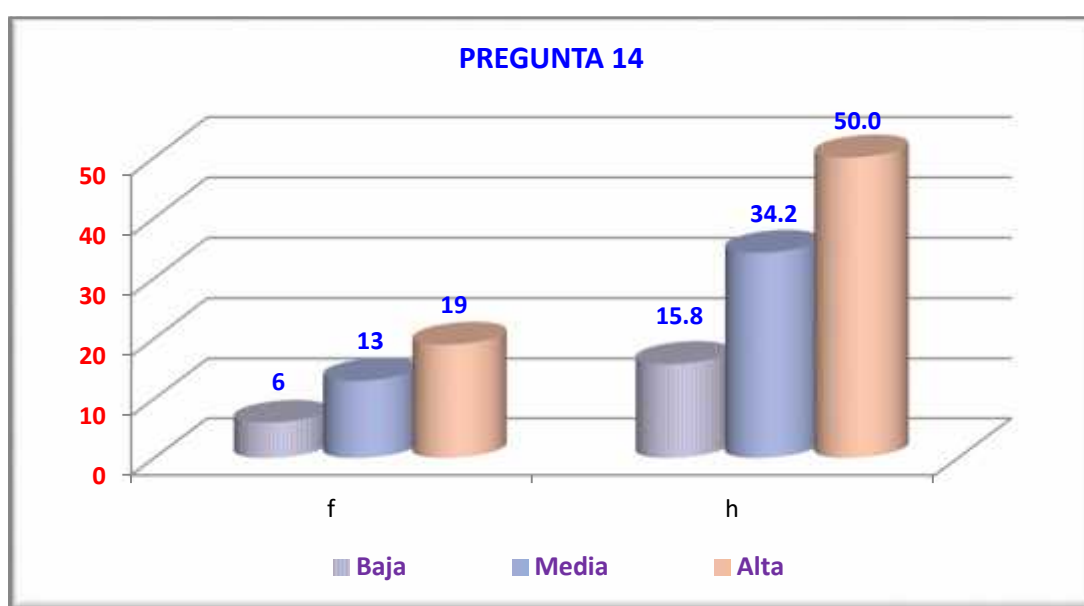

**Figura 17. Perfil criminal social de los candidatos políticos para la alcaldía provincial de Huaraz. Pregunta 14**

Respecto a la pregunta 14 de la encuesta sobre el Perfil criminal social de los candidatos políticos para la alcaldía provincial de Huaraz en el periodo 2015 - 2018 respecto a la delincuencia, 06 encuestados (15.8%) indicaron que los candidatos presentaron como característica mitómana baja, 13 de ellos (34.2%) indicaron que presentaron característica mitómana media, y 19 encuestados (50.0%) señalaron que presentaron característica mitómana alta.

**Promedio perfil criminal social de candidatos políticos a la alcaldía provincial de Huaraz**

**Tabla 18. Promedio perfil criminal social de candidatos políticos a la alcaldía provincial de Huaraz**

RESPUESTA	f	h
Baja	15	39.5
Media	10	26.3
Alta	13	34.2
<b>TOTAL</b>	<b>38</b>	<b>100.0</b>

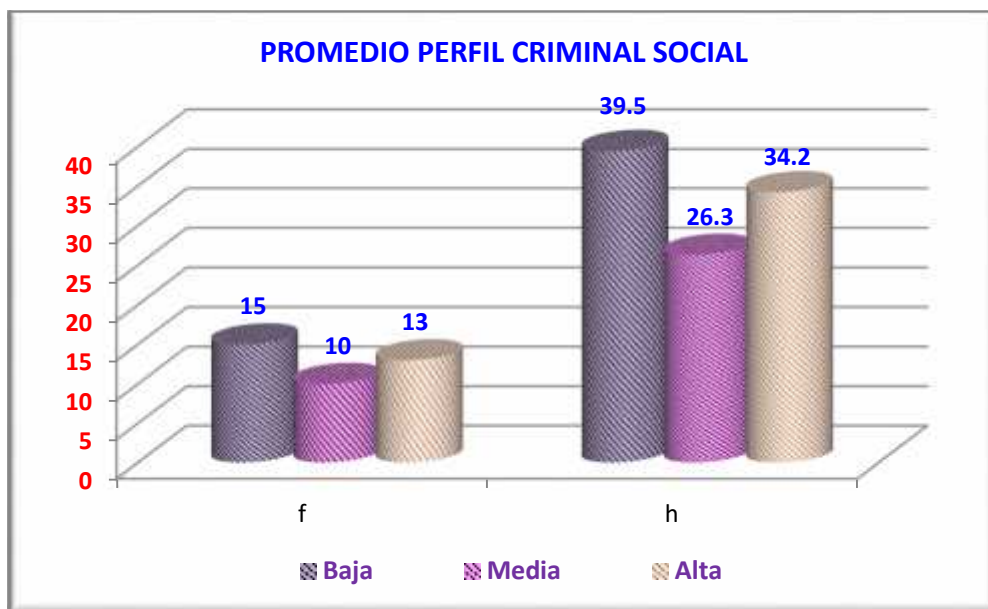

**Tabla 18. Promedio perfil criminal social de candidatos políticos a la alcaldía provincial de Huaraz**

Respecto a la dimensión perfil criminal social de los candidatos políticos para la alcaldía provincial de Huaraz en el periodo 2015 – 2018, se encontró que en promedio 15 encuestados (39.5%) indicaron que los candidatos presentaron un perfil criminal social bajo, 10 de ellos (26.3%) indicaron que presentaron un perfil criminal social medio, y 13 encuestados (34.2%) señalaron que presentaron un perfil criminal social alto.

### 3.1.2. Perfil criminal de candidatos políticos a la alcaldía distrital de Independencia

#### Perfil criminal psicológico de candidatos políticos a la alcaldía distrital de Independencia

Tabla 19. Perfil criminal psicológico de los candidatos políticos para la alcaldía distrital de Independencia. Pregunta 1

01. Perfil criminal psicológico de los candidatos políticos para la alcaldía distrital de Independencia en el periodo 2015 - 2018 que presentan egolatría		
RESPUESTA	f	h
Baja	6	15.8
Media	16	42.1
Alta	16	42.1
<b>TOTAL</b>	<b>38</b>	<b>100.0</b>

Fuente: Base de datos



Figura 19. Perfil criminal psicológico de los candidatos políticos para la alcaldía distrital de Independencia. Pregunta 1

Respecto a la pregunta 1 de la encuesta sobre el Perfil criminal psicológico de los candidatos políticos para la alcaldía distrital de Independencia en el periodo 2015 - 2018 que presentan egolatría, 06 encuestados (15.8%) indicaron que los candidatos presentaron como característica mitómana baja, 16 de ellos (42.1%) indicaron que presentaron característica mitómana media, y 16 encuestados (42.1%) señalaron que presentaron característica mitómana alta.

**Tabla 20. Perfil criminal psicológico de los candidatos políticos para la alcaldía distrital de Independencia. Pregunta 2**

02. Perfil criminal psicológico de los candidatos políticos para la alcaldía distrital de Independencia en el periodo 2015 - 2018 que presentan mitomanía		
RESPUESTA	f	h
Baja	3	7.9
Media	21	55.3
Alta	14	36.8
<b>TOTAL</b>	<b>38</b>	<b>100.0</b>

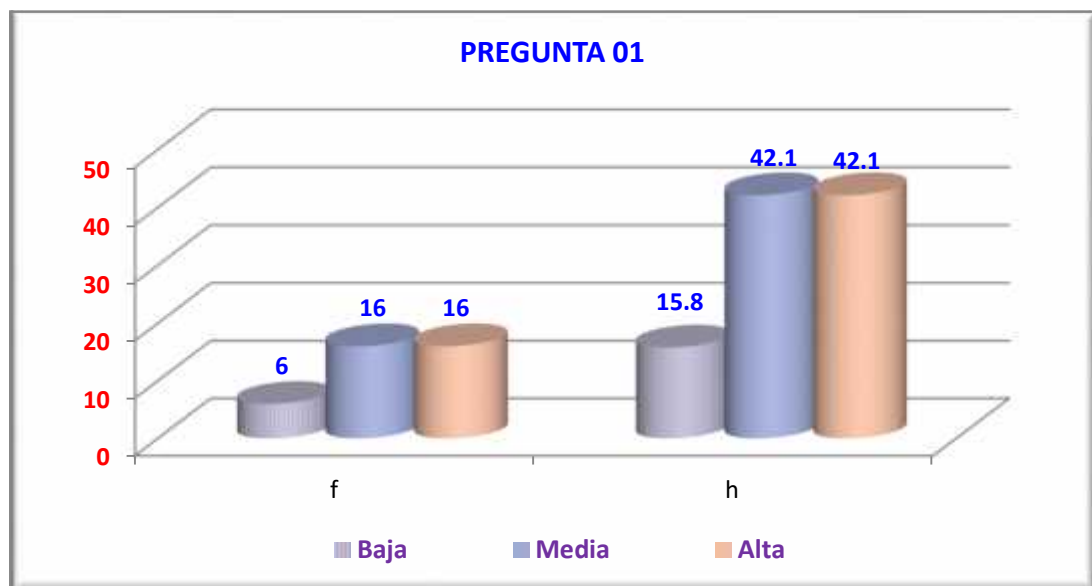
Fuente: Base de datos

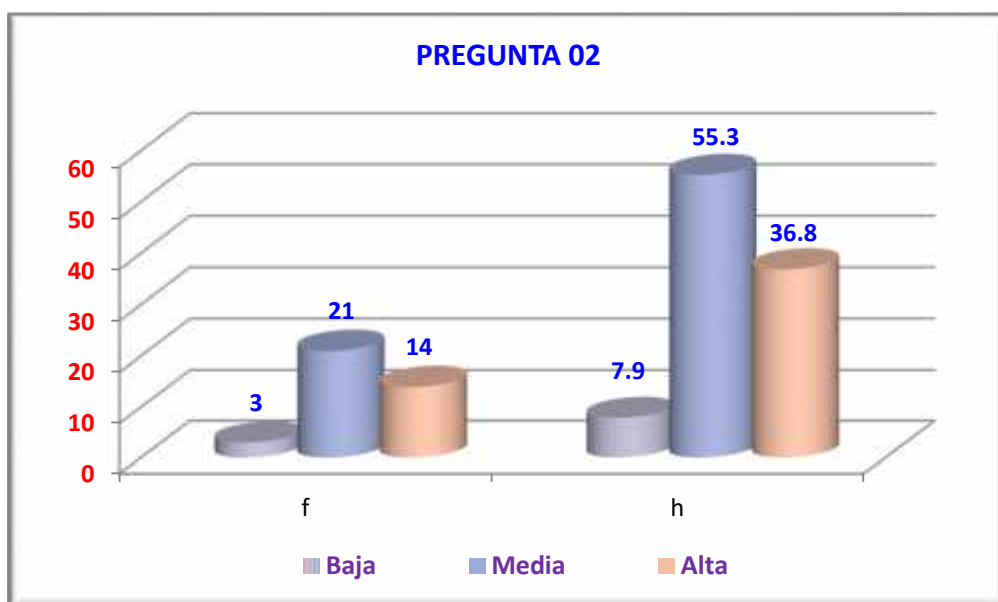

**Figura 20. Perfil criminal psicológico de los candidatos políticos para la alcaldía distrital de Independencia. Pregunta 2**

Respecto a la pregunta 2 de la encuesta sobre el Perfil criminal psicológico de los candidatos políticos para la alcaldía distrital de Independencia en el periodo 2015 - 2018 que presentan mitomanía, 03 encuestados (7.9%) indicaron que los candidatos presentaron como característica mitómana baja, 21 de ellos (55.1%) indicaron que presentaron característica mitómana media, y 14 encuestados (36.8%) señalaron que presentaron característica mitómana alta.

**Tabla 21. Perfil criminal psicológico de los candidatos políticos para la alcaldía distrital de Independencia. Pregunta 3**

03. Perfil criminal psicológico de los candidatos políticos para la alcaldía distrital de Independencia en el periodo 2015 - 2018 que tienen vergüenza en cometer delitos		
RESPUESTA	f	h
Baja	18	47.4
Media	16	42.1
Alta	4	10.5
<b>TOTAL</b>	<b>38</b>	<b>100.0</b>

Fuente: Base de datos

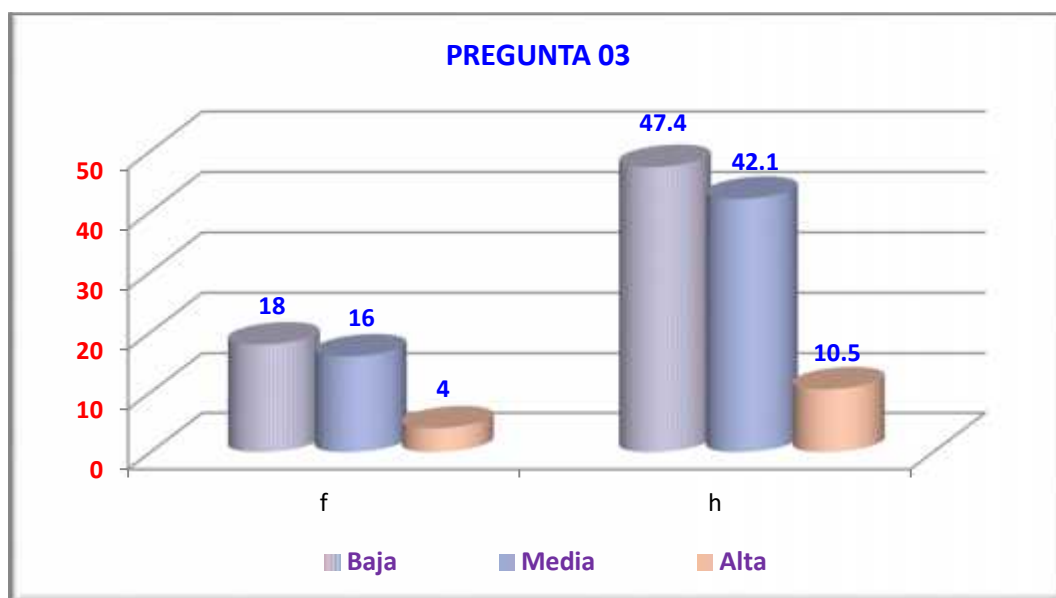

**Figura 21. Perfil criminal psicológico de los candidatos políticos para la alcaldía distrital de Independencia. Pregunta 3**

Respecto a la pregunta 3 de la encuesta sobre el Perfil criminal psicológico de los candidatos políticos para la alcaldía distrital de Independencia en el periodo 2015 - 2018 que tienen vergüenza en cometer delitos, 18 encuestados (47.4%) indicaron que los candidatos presentaron como característica mitómana baja, 16 de ellos (42.1%) indicaron que presentaron característica mitómana media, y 04 encuestados (10.5%) señalaron que presentaron característica mitómana alta.

**Tabla 22. Perfil criminal psicológico de los candidatos políticos para la alcaldía distrital de Independencia. Pregunta 4**

04. Perfil criminal psicológico de los candidatos políticos para la alcaldía distrital de Independencia en el periodo 2015 - 2018 que presentan empatía		
RESPUESTA	f	h
Baja	14	36.8
Media	18	47.4
Alta	6	15.8
<b>TOTAL</b>	<b>38</b>	<b>100.0</b>

Fuente: Base de datos

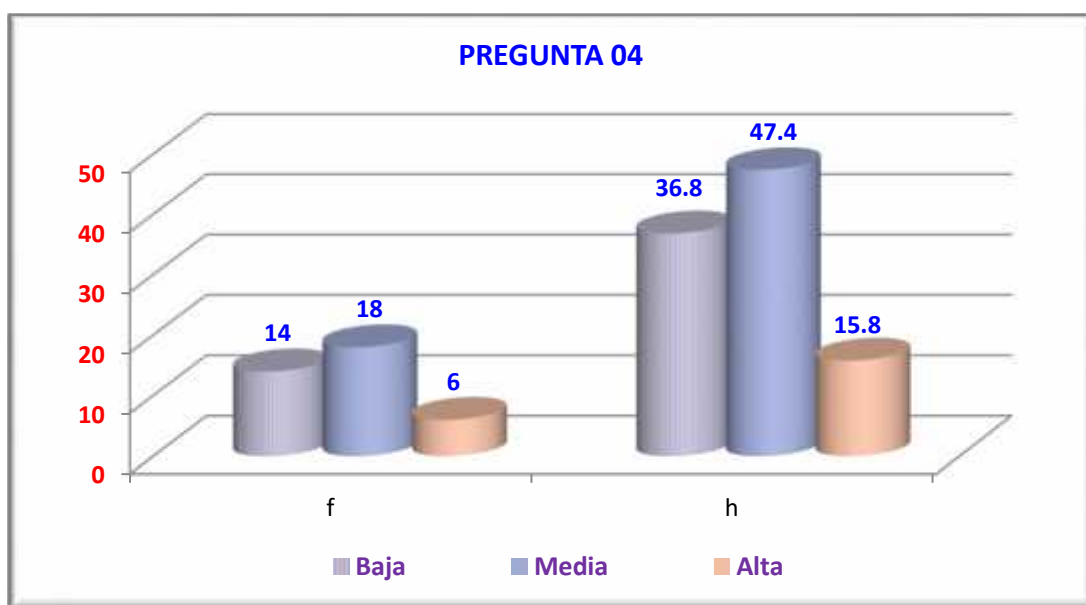

**Figura 22. Perfil criminal psicológico de los candidatos políticos para la alcaldía distrital de Independencia. Pregunta 4**

Respecto a la pregunta 4 de la encuesta sobre el Perfil criminal psicológico de los candidatos políticos para la alcaldía distrital de Independencia en el periodo 2015 - 2018 que presentan empatía, 14 encuestados (36.8%) indicaron que los candidatos presentaron como característica mitómana baja, 18 de ellos (47.4%) indicaron que presentaron característica mitómana media, y 06 encuestados (15.8%) señalaron que presentaron característica mitómana alta.



## Promedio Perfil criminal psicológico de candidatos políticos a la alcaldía distrital de Independencia

Tabla 23. Promedio Perfil criminal psicológico de candidatos políticos a la alcaldía distrital de Independencia

RESPUESTA	f	h
Baja	10	26.3
Media	18	47.4
Alta	10	26.3
<b>TOTAL</b>	<b>38</b>	<b>100.0</b>



Figura 23. Promedio Perfil criminal psicológico de candidatos políticos a la alcaldía distrital de Independencia

Respecto a la dimensión perfil criminal psicológico de los candidatos políticos para la alcaldía distrital de Independencia en el periodo 2015 – 2018, se encontró que en promedio 10 encuestados (26.3%) indicaron que los candidatos presentaron un perfil criminal psicológico bajo, 18 de ellos (47.4%) indicaron que presentaron un perfil criminal psicológico medio, y 10 encuestados (26.3%) señalaron que presentaron un perfil criminal psicológico alto.

**Perfil criminal biológico de candidatos políticos a la alcaldía distrital de Independencia**

**Tabla 24. Perfil criminal biológico de los candidatos políticos para la alcaldía distrital de Independencia. Pregunta 5**

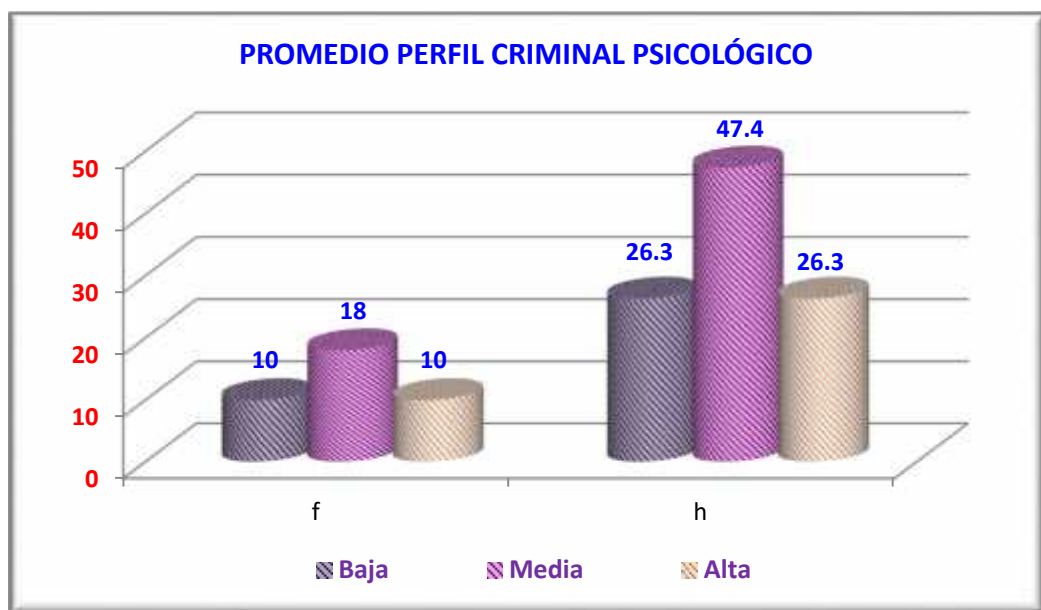
05. Perfil criminal biológico de los candidatos políticos para la alcaldía distrital de Independencia en el periodo 2015 - 2018 que presenta vitalidad hacia actos delictuosos		
RESPUESTA	f	h
Baja	7	18.4
Media	22	57.9
Alta	9	23.7
<b>TOTAL</b>	<b>38</b>	<b>100.0</b>

Fuente: Base de datos

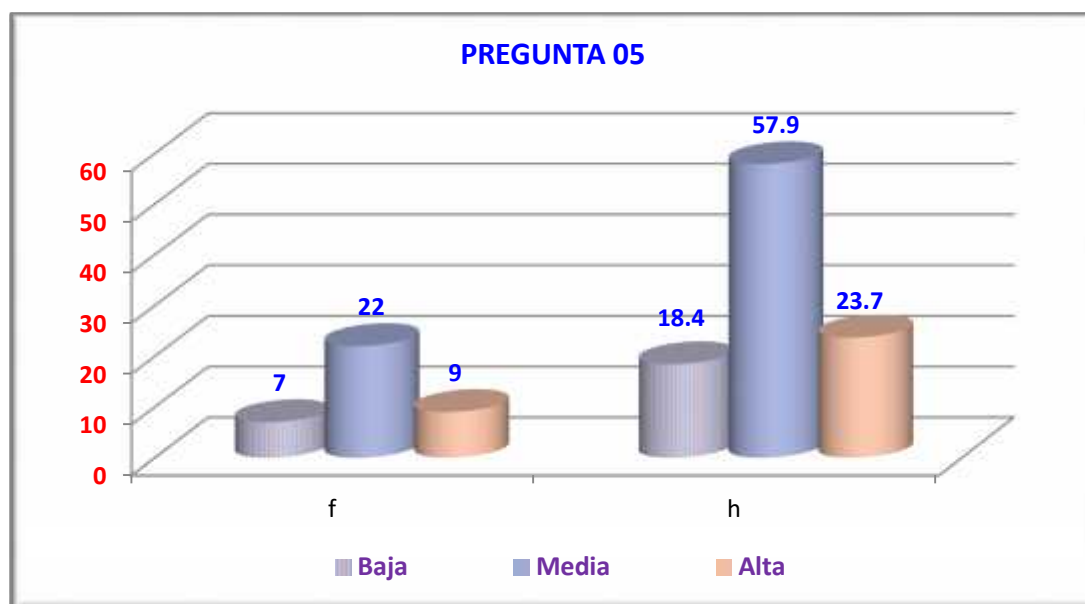

**Figura 24. Perfil criminal biológico de los candidatos políticos para la alcaldía distrital de Independencia. Pregunta 5**

Respecto a la pregunta 5 de la encuesta sobre el Perfil criminal biológico de los candidatos políticos para la alcaldía distrital de Independencia en el periodo 2015 - 2018 que presenta vitalidad hacia actos delictuosos, 07 encuestados (18.4%) indicaron que los candidatos presentaron como característica mitómana baja, 22 de ellos (57.9%) indicaron que presentaron característica mitómana media, y 09 encuestados (23.7%) señalaron que presentaron característica mitómana alta.

**Tabla 25. Perfil criminal biológico de los candidatos políticos para la alcaldía distrital de Independencia. Pregunta 6**

06. Perfil criminal biológico de los candidatos políticos para la alcaldía distrital de Independencia en el periodo 2015 - 2018 que aprovecha su juventud para cometer delitos

RESPUESTA	f	h
Baja	13	34.2
Media	19	50.0
Alta	6	15.8
<b>TOTAL</b>	<b>38</b>	<b>100.0</b>

Fuente: Base de datos

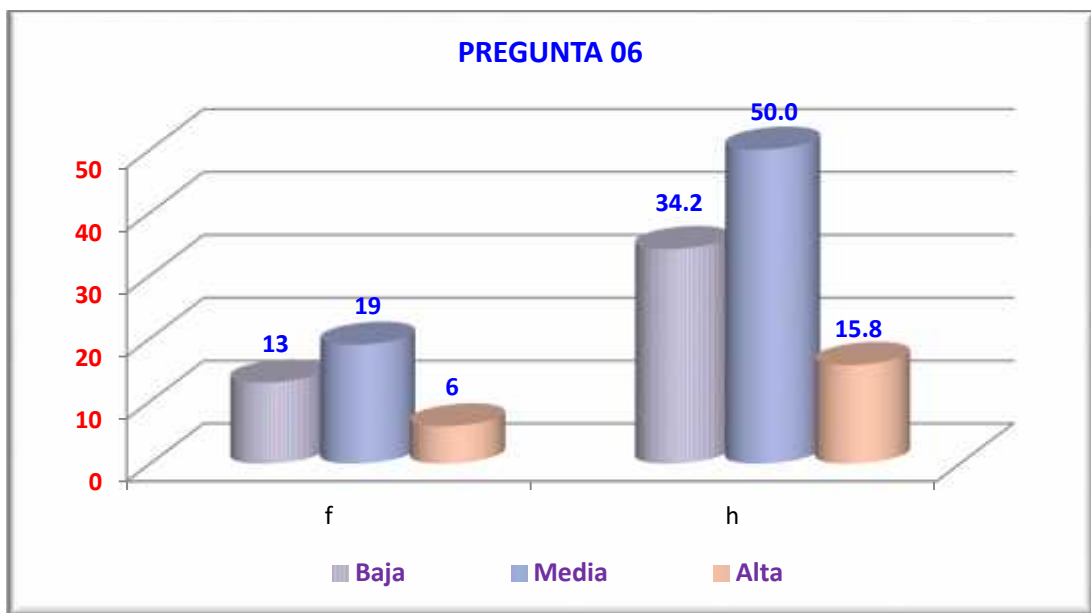

**Figura 25. Perfil criminal biológico de los candidatos políticos para la alcaldía distrital de Independencia. Pregunta 6**

Respecto a la pregunta 6 de la encuesta sobre el Perfil criminal biológico de los candidatos políticos para la alcaldía distrital de Independencia en el periodo 2015 - 2018 que aprovecha su juventud para cometer delitos, 13 encuestados (34.2%) indicaron que los candidatos presentaron como característica mitómana baja, 19 de ellos (50.0%) indicaron que presentaron característica mitómana media, y 06 encuestados (15.8%) señalaron que presentaron característica mitómana alta.

**Tabla 26. Perfil criminal biológico de los candidatos políticos para la alcaldía distrital de Independencia. Pregunta 7**

07. Perfil criminal biológico de los candidatos políticos para la alcaldía distrital de Independencia en el periodo 2015 - 2018 que aprovecha su biotipo para cometer delitos		
RESPUESTA	f	h
Baja	22	57.9
Media	12	31.6
Alta	4	10.5
<b>TOTAL</b>	<b>38</b>	<b>100.0</b>

Fuente: Base de datos

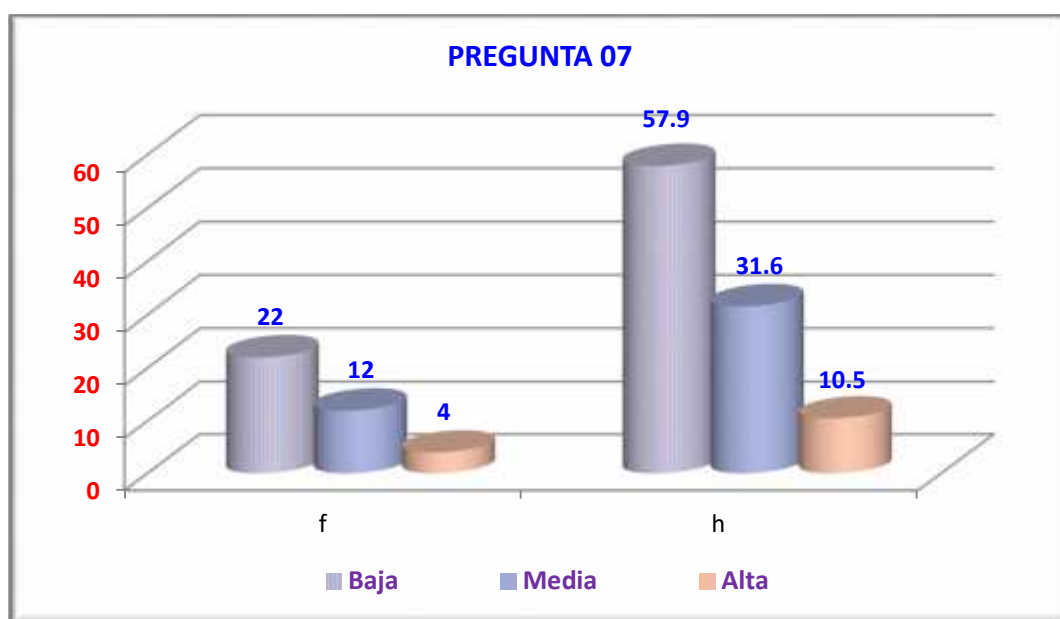

**Figura 26. Perfil criminal biológico de los candidatos políticos para la alcaldía distrital de Independencia. Pregunta 7**

Respecto a la pregunta 7 de la encuesta sobre el Perfil criminal biológico de los candidatos políticos para la alcaldía distrital de Independencia en el periodo 2015 - 2018 que aprovecha su biotipo para cometer delitos, 22 encuestados (57.9%) indicaron que los candidatos presentaron como característica mitómana baja, 12 de ellos (31.6%) indicaron que presentaron característica mitómana media, y 04 encuestados (10.5%) señalaron que presentaron característica mitómana alta.

**Promedio Perfil criminal biológico de candidatos políticos a la alcaldía distrital de Independencia**

**Tabla 27. Promedio Perfil criminal biológico de candidatos políticos a la alcaldía distrital de Independencia**

RESPUESTA	f	h
Baja	14	36.8
Media	18	47.4
Alta	6	15.8
<b>TOTAL</b>	<b>38</b>	<b>100.0</b>

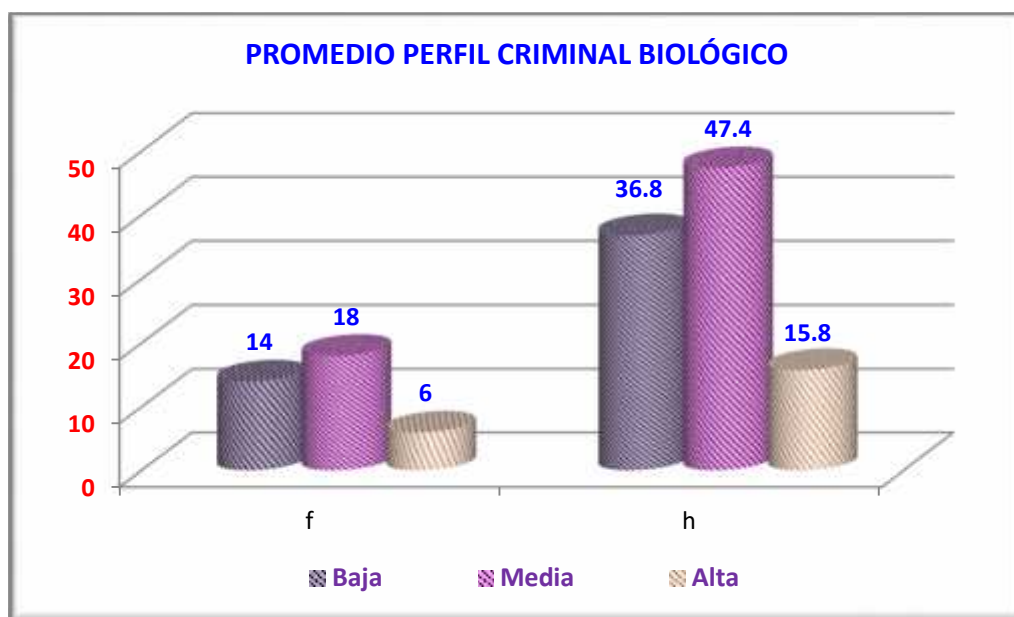

**Figura 27. Promedio Perfil criminal biológico de candidatos políticos a la alcaldía distrital de Independencia**

Respecto a la dimensión perfil criminal biológico de los candidatos políticos para la alcaldía provincial de Huaraz en el periodo 2015 – 2018, se encontró que en promedio 14 encuestados (36.8%) indicaron que los candidatos presentaron un perfil criminal biológico bajo, 18 de ellos (47.4%) indicaron que presentaron un perfil criminal biológico medio, y 06 encuestados (15.8%) señalaron que presentaron un perfil criminal biológico alto.

**Perfil criminal intelectual de candidatos políticos a la alcaldía distrital de Independencia**

**Tabla 28. Perfil criminal intelectual de los candidatos políticos para la alcaldía distrital de Independencia. Pregunta 8**

08. Perfil criminal intelectual de los candidatos políticos para la alcaldía distrital de Independencia en el periodo 2015 - 2018 que presenta inteligencia negativa		
RESPUESTA	f	h
Baja	9	23.7
Media	8	21.1
Alta	21	55.3
<b>TOTAL</b>	<b>38</b>	<b>100.0</b>

Fuente: Base de datos

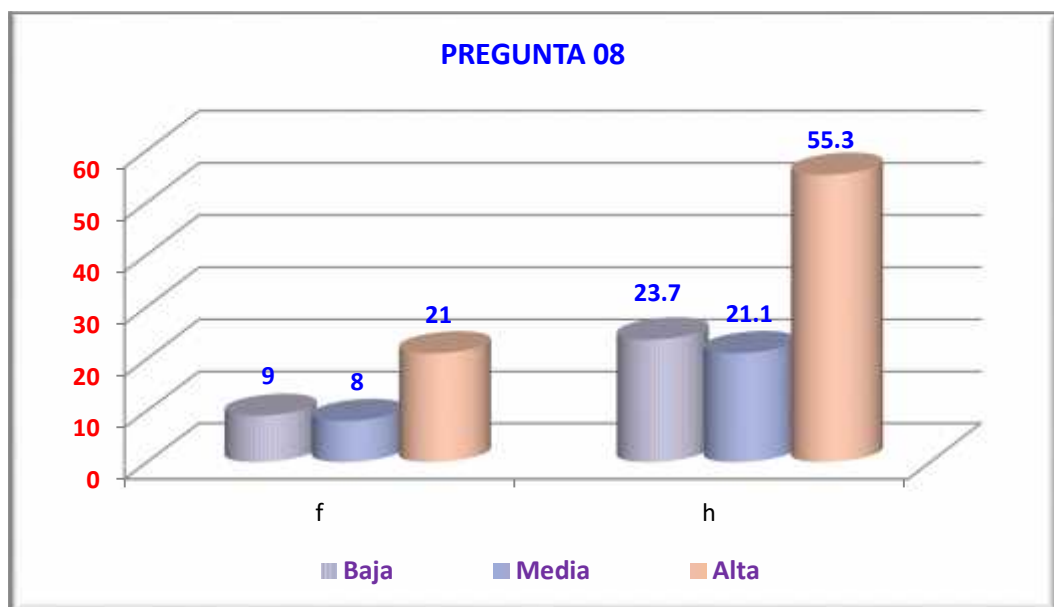

**Figura 28. Perfil criminal intelectual de los candidatos políticos para la alcaldía distrital de Independencia. Pregunta 8**

Respecto a la pregunta 8 de la encuesta sobre el Perfil criminal intelectual de los candidatos políticos para la alcaldía distrital de Independencia en el periodo 2015 - 2018 que presenta inteligencia negativa, 09 encuestados (23.7%) indicaron que los candidatos presentaron como característica mitómana baja, 08 de ellos (21.1%) indicaron que presentaron característica mitómana media, y 21 encuestados (55.3%) señalaron que presentaron característica mitómana alta.

**Tabla 29. Perfil criminal intelectual de los candidatos políticos para la alcaldía distrital de Independencia. Pregunta 9**

09. Perfil criminal intelectual de los candidatos políticos para la alcaldía distrital de Independencia en el periodo 2015 - 2018 que presenta frialdad		
RESPUESTA	f	h
Baja	9	23.7
Media	13	34.2
Alta	16	42.1
<b>TOTAL</b>	<b>38</b>	<b>100.0</b>

Fuente: Base de datos

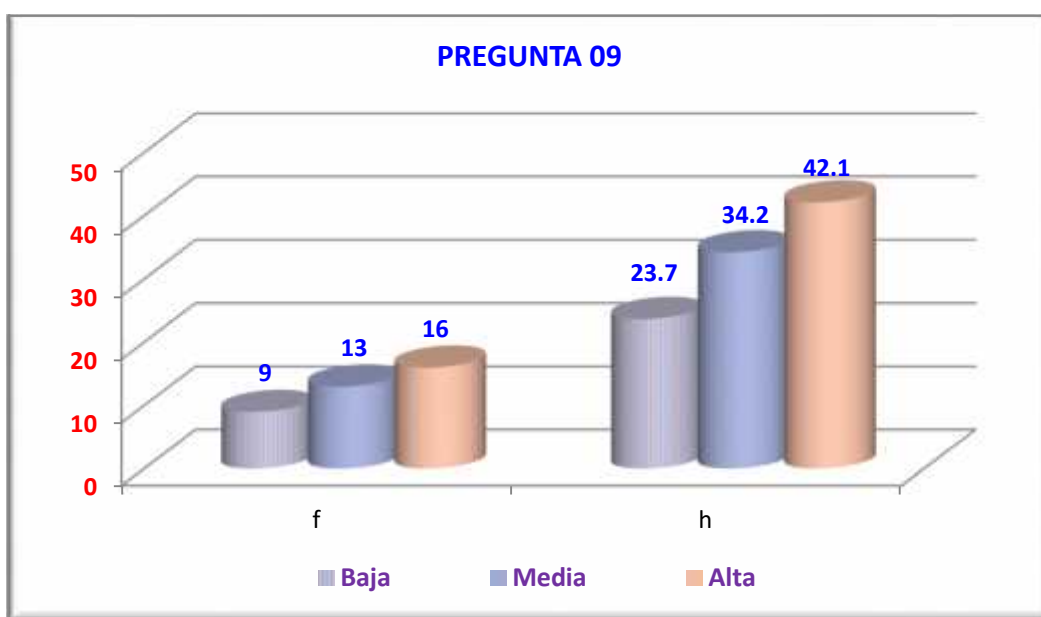

**Figura 29. Perfil criminal intelectual de los candidatos políticos para la alcaldía distrital de Independencia. Pregunta 9**

Respecto a la pregunta 9 de la encuesta sobre el Perfil criminal intelectual de los candidatos políticos para la alcaldía distrital de Independencia en el periodo 2015 - 2018 que presenta frialdad, 09 encuestados (23.7%) indicaron que los candidatos presentaron como característica mitómana baja, 13 de ellos (34.2%) indicaron que presentaron característica mitómana media, y 16 encuestados (42.1%) señalaron que presentaron característica mitómana alta.

**Tabla 30. Perfil criminal intelectual de los candidatos políticos para la alcaldía distrital de Independencia. Pregunta 10**

10. Perfil criminal intelectual de los candidatos políticos para la alcaldía distrital de Independencia en el periodo 2015 - 2018 que hacen cálculos políticos negativos

RESPUESTA	f	h
Baja	6	15.8
Media	12	31.6
Alta	20	52.6
<b>TOTAL</b>	<b>38</b>	<b>100.0</b>

Fuente: Base de datos

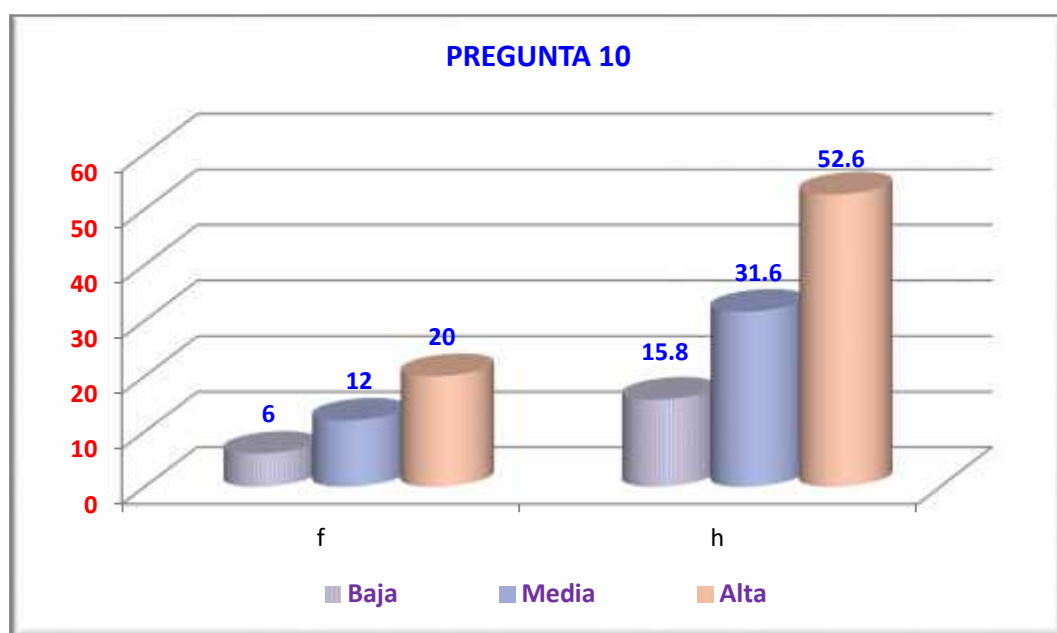

**Figura 30. Perfil criminal intelectual de los candidatos políticos para la alcaldía distrital de Independencia. Pregunta 10**

Respecto a la pregunta 10 de la encuesta sobre el Perfil criminal intelectual de los candidatos políticos para la alcaldía distrital de Independencia en el periodo 2015 - 2018 que hacen cálculos políticos negativos, 06 encuestados (15.8%) indicaron que los candidatos presentaron como característica mitómana baja, 12 de ellos (31.6%) indicaron que presentaron característica mitómana media, y 20 encuestados (52.6%) señalaron que presentaron característica mitómana alta.



**Promedio perfil criminal intelectual de candidatos políticos a la alcaldía distrital de Independencia**

**Tabla 31. Promedio perfil criminal intelectual de candidatos políticos a la alcaldía distrital de Independencia**

RESPUESTA	f	h
Baja	8	21.1
Media	11	28.9
Alta	19	50.0
<b>TOTAL</b>	<b>38</b>	<b>100.0</b>

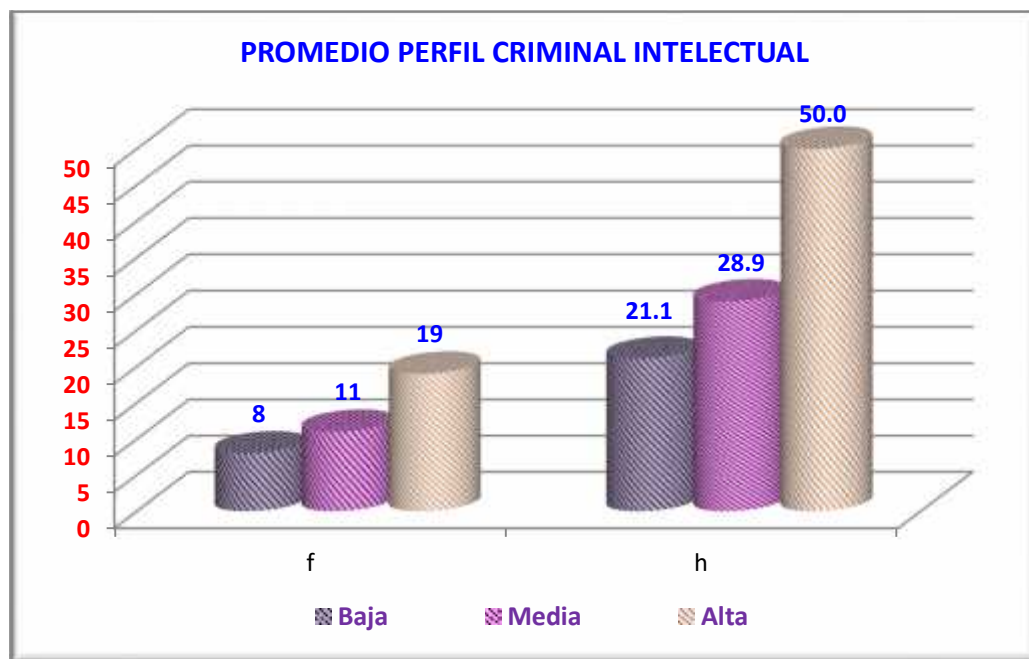

**Tabla 31. Promedio perfil criminal intelectual de candidatos políticos a la alcaldía distrital de Independencia**

Respecto a la dimensión perfil criminal intelectual de los candidatos políticos para la alcaldía provincial de Huaraz en el periodo 2015 – 2018, se encontró que en promedio 08 encuestados (21.1%) indicaron que los candidatos presentaron un perfil criminal intelectual bajo, 11 de ellos (28.9%) indicaron que presentaron un perfil criminal intelectual medio, y 19 encuestados (50.0%) señalaron que presentaron un perfil criminal intelectual alto.

**Perfil criminal social de candidatos políticos a la alcaldía distrital de Independencia**

**Tabla 32. Perfil criminal social de los candidatos políticos para la alcaldía distrital de Independencia. Pregunta 11**

11. Perfil criminal social de los candidatos políticos para la alcaldía distrital de Independencia en el periodo 2015 - 2018 respecto a su nivel moral

RESPUESTA	f	h
Baja	29	76.3
Media	5	13.2
Alta	4	10.5
<b>TOTAL</b>	<b>38</b>	<b>100.0</b>

Fuente: Base de datos

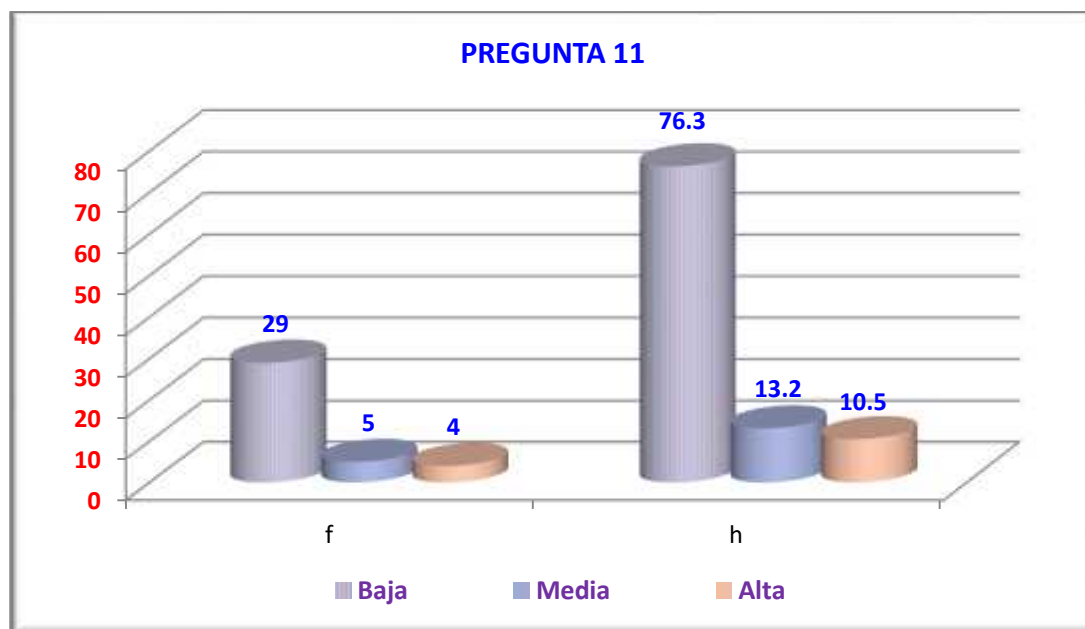

**Figura 32. Perfil criminal social de los candidatos políticos para la alcaldía distrital de Independencia. Pregunta 11**

Respecto a la pregunta 11 de la encuesta sobre el Perfil criminal social de los candidatos políticos para la alcaldía distrital de Independencia en el periodo 2015 - 2018 respecto a su nivel moral, 29 encuestados (76.3%) indicaron que los candidatos presentaron como característica mitómana baja, 05 de ellos (13.2%) indicaron que presentaron característica mitómana media, y 04 encuestados (10.5%) señalaron que presentaron característica mitómana alta.

**Tabla 33. Perfil criminal social de los candidatos políticos para la alcaldía distrital de Independencia. Pregunta 12**

12. Perfil criminal social de los candidatos políticos para la alcaldía distrital de Independencia en el periodo 2015 - 2018 respecto a su nivel ético

RESPUESTA	f	h
Baja	28	73.7
Media	6	15.8
Alta	4	10.5
<b>TOTAL</b>	<b>38</b>	<b>100.0</b>

Fuente: Base de datos

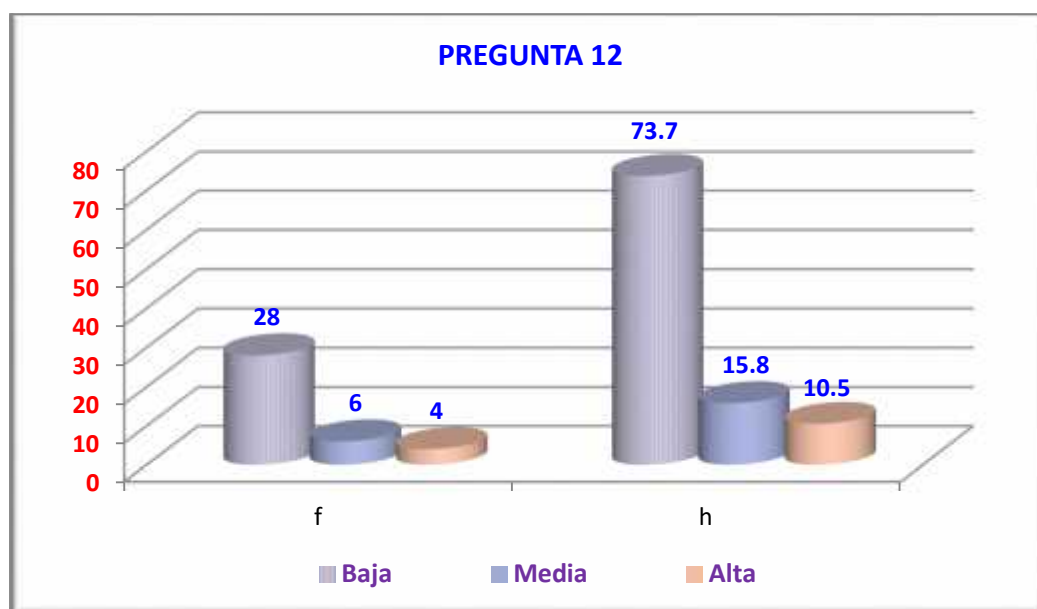

**Figura 33. 33. Perfil criminal social de los candidatos políticos para la alcaldía distrital de Independencia. Pregunta 12**

Respecto a la pregunta 12 de la encuesta sobre el Perfil criminal social de los candidatos políticos para la alcaldía distrital de Independencia en el periodo 2015 - 2018 respecto a su nivel ético, 28 encuestados (73.7%) indicaron que los candidatos presentaron como característica mitómana baja, 06 de ellos (15.8%) indicaron que presentaron característica mitómana media, y 04 encuestados (10.5%) señalaron que presentaron característica mitómana alta.

**Tabla 34. Perfil criminal social de los candidatos políticos para la alcaldía distrital de Independencia. Pregunta 13**

13. Perfil criminal social de los candidatos políticos para la alcaldía distrital de Independencia en el periodo 2015 - 2018 respecto a la corrupción

RESPUESTA	f	h
Baja	5	13.2
Media	12	31.6
Alta	21	55.3
<b>TOTAL</b>	<b>38</b>	<b>100.0</b>

Fuente: Base de datos

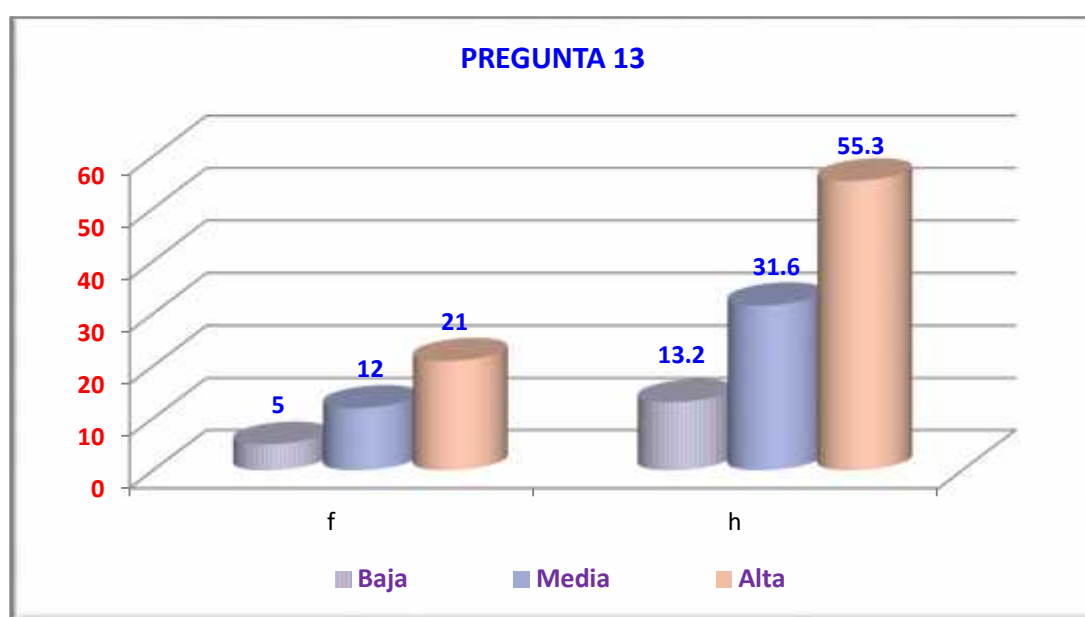

**Figura 34. Perfil criminal social de los candidatos políticos para la alcaldía distrital de Independencia. Pregunta 13**

Respecto a la pregunta 13 de la encuesta sobre el Perfil criminal social de los candidatos políticos para la alcaldía distrital de Independencia en el periodo 2015 - 2018 respecto a la corrupción, 05 encuestados (13.2%) indicaron que los candidatos presentaron como característica mitómana baja, 12 de ellos (31.6%) indicaron que presentaron característica mitómana media, y 21 encuestados (55.3%) señalaron que presentaron característica mitómana alta.

**Tabla 35. Perfil criminal social de los candidatos políticos para la alcaldía distrital de Independencia. Pregunta 14**

14. Perfil criminal social de los candidatos políticos para la alcaldía distrital de Independencia en el periodo 2015 - 2018 respecto a la delincuencia

RESPUESTA	f	h
Baja	8	21.1
Media	13	34.2
Alta	17	44.7
<b>TOTAL</b>	<b>38</b>	<b>100.0</b>

Fuente: Base de datos

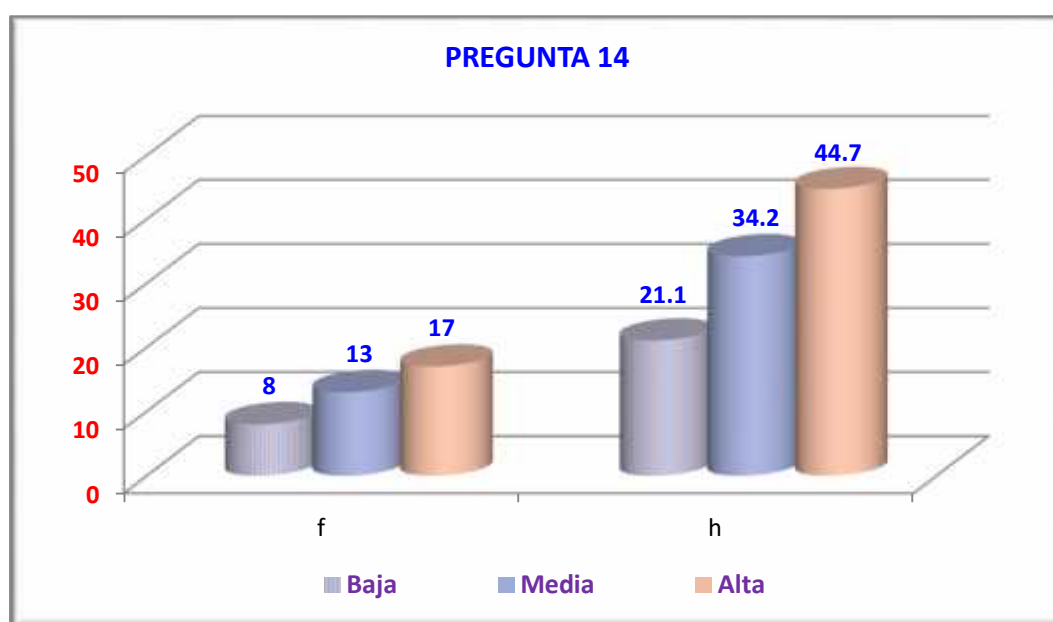

**Figura 35. Tabla 35. Perfil criminal social de los candidatos políticos para la alcaldía distrital de Independencia. Pregunta 14**

Respecto a la pregunta 14 de la encuesta sobre el Perfil criminal social de los candidatos políticos para la alcaldía distrital de Independencia en el periodo 2015 - 2018 respecto a la delincuencia, 08 encuestados (21.1%) indicaron que los candidatos presentaron como característica mitómana baja, 13 de ellos (34.2%) indicaron que presentaron característica mitómana media, y 17 encuestados (44.7%) señalaron que presentaron característica mitómana alta.

**Promedio del perfil criminal social de candidatos políticos a la alcaldía distrital de Independencia**

**Tabla 36. Promedio del perfil criminal social de candidatos políticos a la alcaldía distrital de Independencia**

RESPUESTA	f	h
Baja	17	44.7
Media	9	23.7
Alta	12	31.6
<b>TOTAL</b>	<b>38</b>	<b>100.0</b>

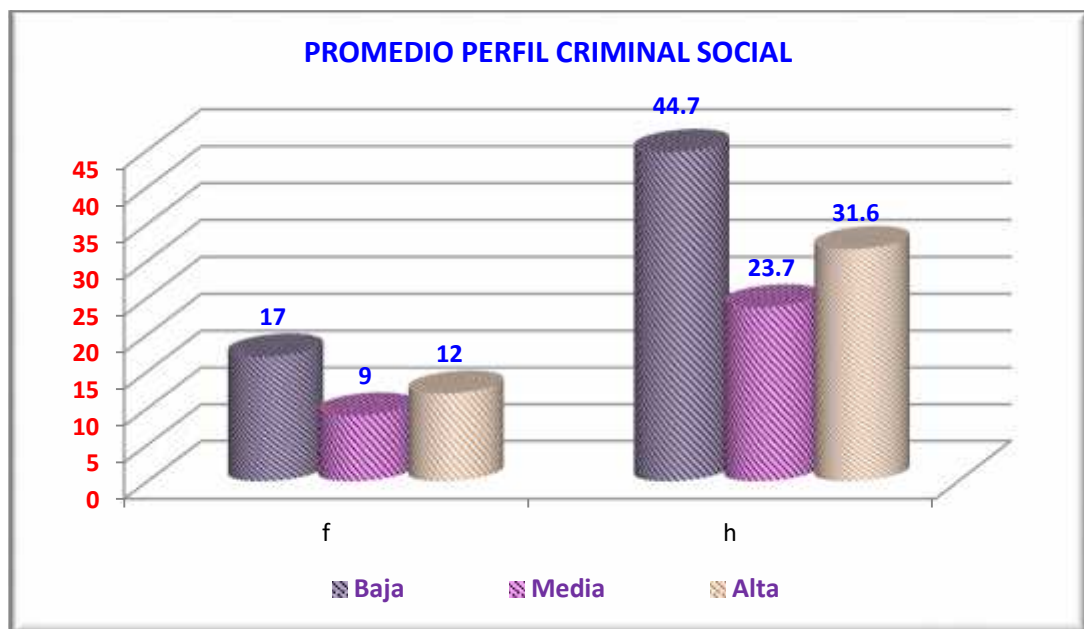

**Figura 36. Promedio del perfil criminal social de candidatos políticos a la alcaldía distrital de Independencia**

Respecto a la dimensión perfil criminal social de los candidatos políticos para la alcaldía provincial de Huaraz en el periodo 2015 – 2018, se encontró que en promedio 17 encuestados (44.7%) indicaron que los candidatos presentaron un perfil criminal social bajo, 09 de ellos (23.7%) indicaron que presentaron un perfil criminal social medio, y 12 encuestados (31.6%) señalaron que presentaron un perfil criminal social alto.

### 3.1.3. Perfil criminal de candidatos políticos al Gobierno Regional de Ancash

#### Perfil criminal psicológico de candidatos políticos al Gobierno Regional de Ancash

Tabla 37. Perfil criminal psicológico de los candidatos políticos al Gobierno Regional de Ancash. Pregunta 1

01. Perfil criminal psicológico de los candidatos políticos al Gobierno Regional de Ancash en el periodo 2015 - 2018 que presentan egolatría		
RESPUESTA	f	h
Baja	3	7.9
Media	16	42.1
Alta	19	50.0
<b>TOTAL</b>	<b>38</b>	<b>100.0</b>

Fuente: Base de datos



Figura 37. Perfil criminal psicológico de los candidatos políticos al Gobierno Regional de Ancash. Pregunta 1

Respecto a la pregunta 1 de la encuesta sobre el Perfil criminal psicológico de los candidatos políticos al Gobierno Regional de Ancash en el periodo 2015 - 2018 que presentan egolatría, 03 encuestados (7.9%) indicaron que los candidatos presentaron como característica mitómana baja, 16 de ellos (42.1%) indicaron que presentaron característica mitómana media, y 19 encuestados (50.0%) señalaron que presentaron característica mitómana alta.

**Tabla 38. Perfil criminal psicológico de los candidatos políticos al Gobierno Regional de Ancash. Pregunta 2**

02. Perfil criminal psicológico de los candidatos políticos al Gobierno Regional de Ancash en el periodo 2015 - 2018 que presentan mitomanía		
RESPUESTA	f	h
Baja	5	13.2
Media	12	31.6
Alta	21	55.3
<b>TOTAL</b>	<b>38</b>	<b>100.0</b>

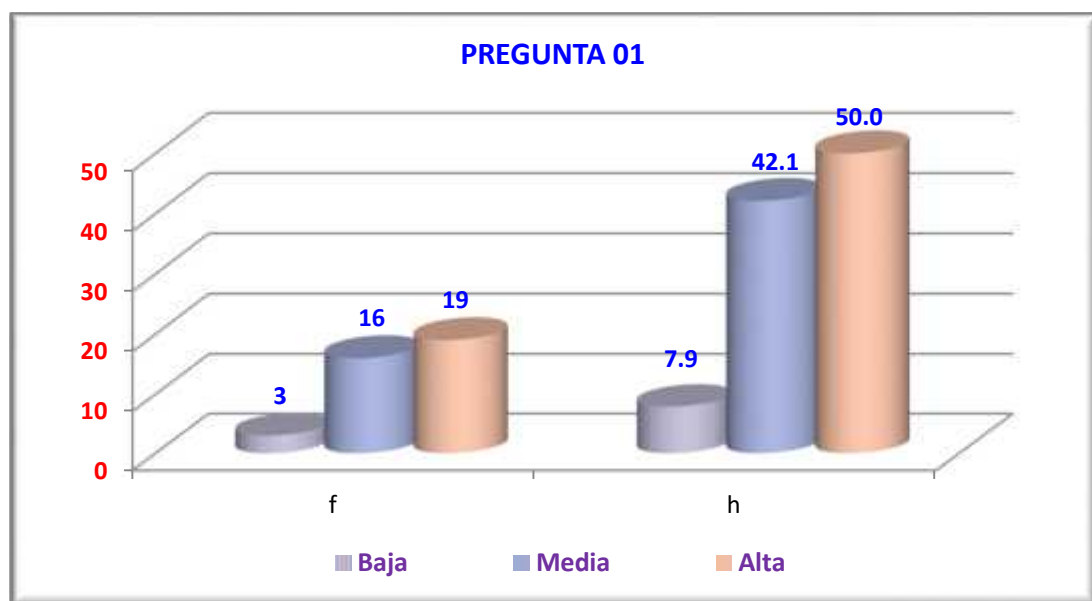
Fuente: Base de datos

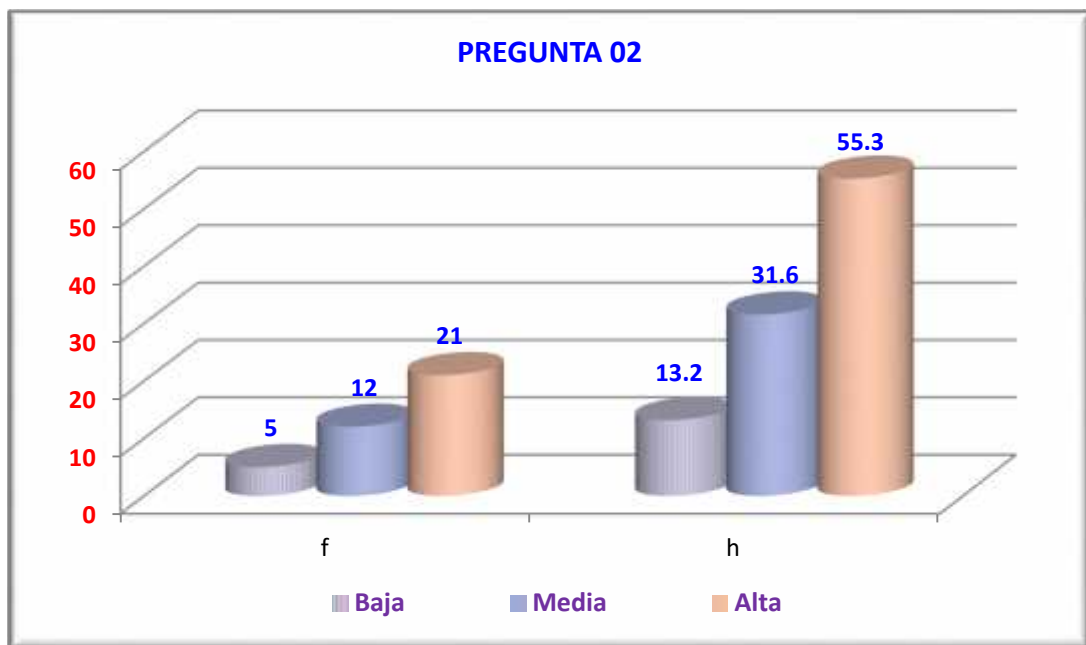

**Figura 38. Perfil criminal psicológico de los candidatos políticos al Gobierno Regional de Ancash. Pregunta 2**

Respecto a la pregunta 2 de la encuesta sobre el Perfil criminal psicológico de los candidatos políticos al Gobierno Regional de Ancash en el periodo 2015 - 2018 que presentan mitomanía, 05 encuestados (13.2%) indicaron que los candidatos presentaron como característica mitómana baja, 12 de ellos (31.6%) indicaron que presentaron característica mitómana media, y 21 encuestados (55.3%) señalaron que presentaron característica mitómana alta.



**Tabla 39. Perfil criminal psicológico de los candidatos políticos al Gobierno Regional de Ancash. Pregunta 3**

03. Perfil criminal psicológico de los candidatos políticos al Gobierno Regional de Ancash en el periodo 2015 - 2018 que tienen vergüenza en cometer delitos		
RESPUESTA	f	h
Baja	4	10.5
Media	12	31.6
Alta	22	57.9
<b>TOTAL</b>	<b>38</b>	<b>100.0</b>

Fuente: Base de datos

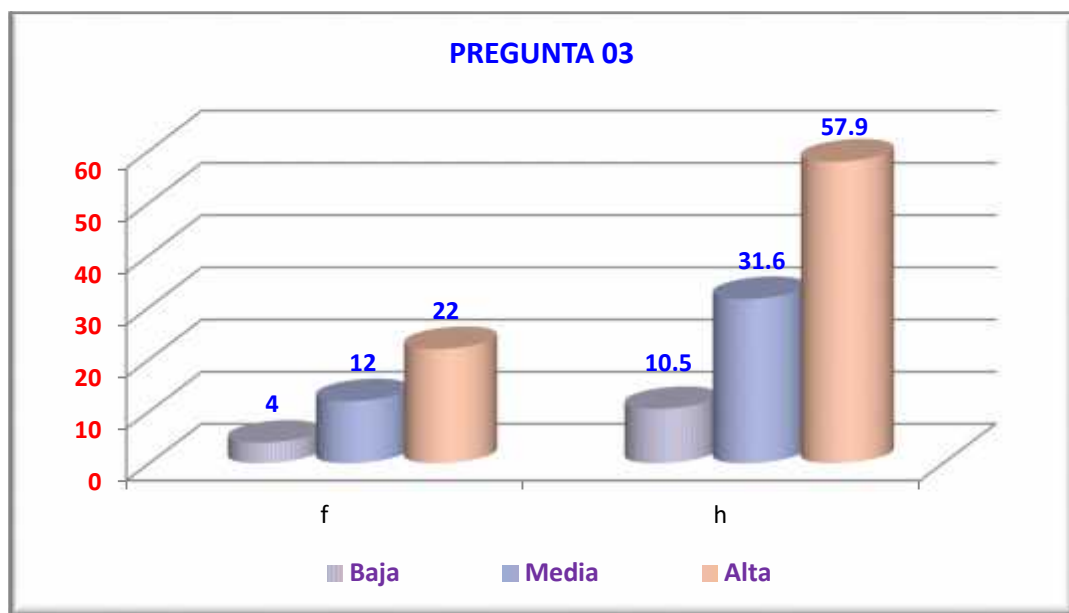

**Figura 39. Perfil criminal psicológico de los candidatos políticos al Gobierno Regional de Ancash. Pregunta 3**

Respecto a la pregunta 3 de la encuesta sobre el Perfil criminal psicológico de los candidatos políticos al Gobierno Regional de Ancash en el periodo 2015 - 2018 que tienen vergüenza en cometer delitos, 04 encuestados (10.5%) indicaron que los candidatos presentaron como característica mitómana baja, 12 de ellos (31.6%) indicaron que presentaron característica mitómana media, y 22 encuestados (57.9%) señalaron que presentaron característica mitómana alta.

**Tabla 40. Perfil criminal psicológico de los candidatos políticos al Gobierno Regional de Ancash Pregunta 4**

04. Perfil criminal psicológico de los candidatos políticos al Gobierno Regional de Ancash en el periodo 2015 - 2018 que presentan empatía		
RESPUESTA	f	h
Baja	20	52.6
Media	13	34.2
Alta	5	13.2
<b>TOTAL</b>	<b>38</b>	<b>100.0</b>

Fuente: Base de datos

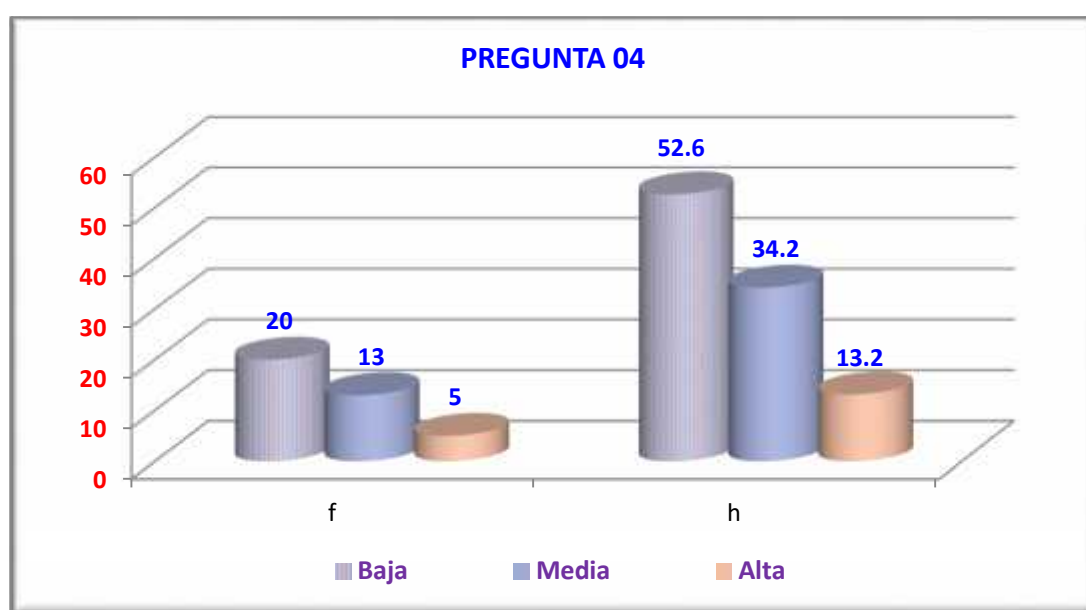

**Figura 40. Perfil criminal psicológico de los candidatos políticos al Gobierno Regional de Ancash. Pregunta 4**

Respecto a la pregunta 4 de la encuesta sobre el Perfil criminal psicológico de los candidatos políticos al Gobierno Regional de Ancash en el periodo 2015 - 2018 que presentan empatía, 20 encuestados (52.6%) indicaron que los candidatos presentaron como característica mitómana baja, 13 de ellos (34.2%) indicaron que presentaron característica mitómana media, y 05 encuestados (13.2%) señalaron que presentaron característica mitómana alta.

**Promedio de perfil criminal psicológico de candidatos políticos al Gobierno Regional de Ancash**

**Tabla 41. Promedio de perfil criminal psicológico de candidatos políticos al Gobierno Regional de Ancash**

RESPUESTA	f	h
Baja	8	21.1
Media	13	34.2
Alta	17	44.7
<b>TOTAL</b>	<b>38</b>	<b>100.0</b>

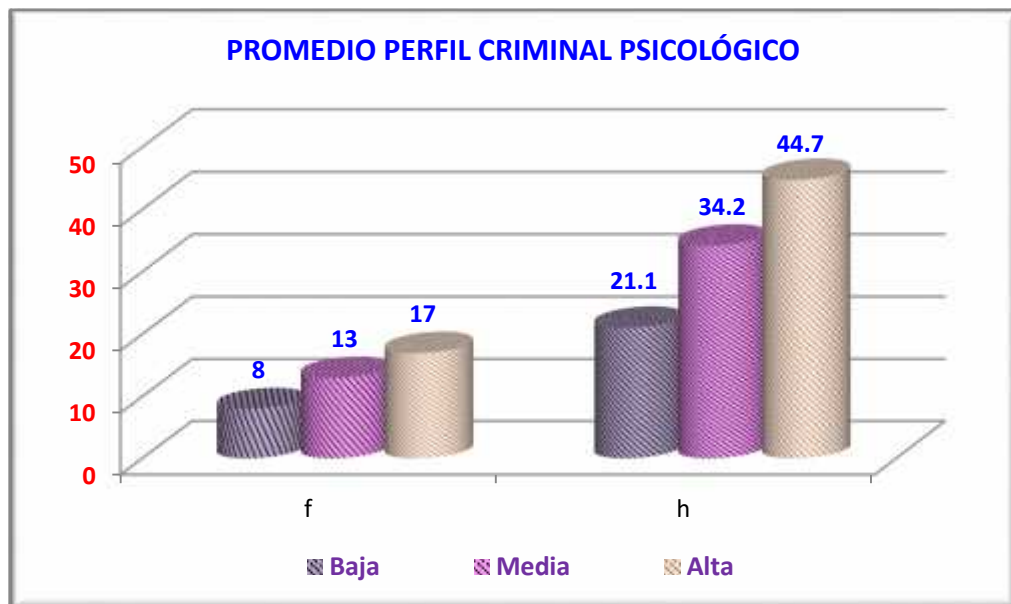

**Figura 41. Promedio de perfil criminal psicológico de candidatos políticos al Gobierno Regional de Ancash**

Respecto a la dimensión perfil criminal psicológico de los candidatos políticos para el Gobierno Regional de Ancash en el periodo 2015 – 2018, se encontró que en promedio 08 encuestados (21.1%) indicaron que los candidatos presentaron un perfil criminal psicológico bajo, 13 de ellos (34.2%) indicaron que presentaron un perfil criminal psicológico medio, y 17 encuestados (44.7%) señalaron que presentaron un perfil criminal psicológico alto.

**Perfil criminal biológico de candidatos políticos al Gobierno Regional de Ancash**

**Tabla 42. Perfil criminal biológico de los candidatos políticos al Gobierno Regional de Ancash. Pregunta 5**

05. Perfil criminal biológico de los candidatos políticos al Gobierno Regional de Ancash en el periodo 2015 - 2018 que presenta vitalidad hacia actos delictuosos		
RESPUESTA	f	h
Baja	6	15.8
Media	18	47.4
Alta	14	36.8
<b>TOTAL</b>	<b>38</b>	<b>100.0</b>

Fuente: Base de datos

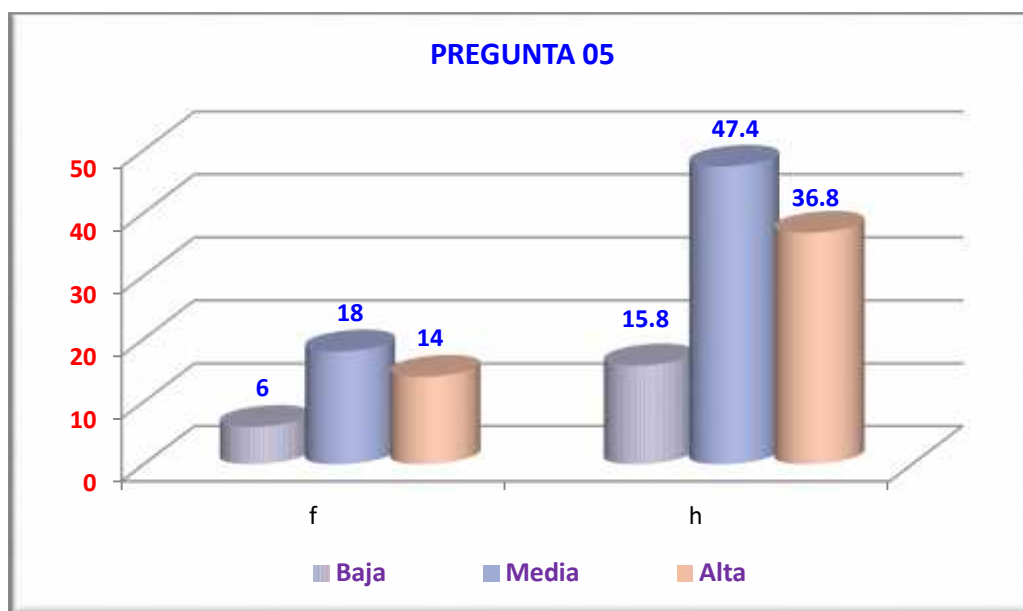

**Figura 42. Perfil criminal biológico de los candidatos políticos al Gobierno Regional de Ancash. Pregunta 5**

Respecto a la pregunta 5 de la encuesta sobre el Perfil criminal biológico de los candidatos políticos al Gobierno Regional de Ancash en el periodo 2015 - 2018 que presenta vitalidad hacia actos delictuosos, 06 encuestados (15.8%) indicaron que los candidatos presentaron como característica mitómana baja, 18 de ellos (47.4%) indicaron que presentaron característica mitómana media, y 14 encuestados (36.8%) señalaron que presentaron característica mitómana alta.

**Tabla 43. Perfil criminal biológico de los candidatos políticos al Gobierno Regional de Ancash. Pregunta 6**

06. Perfil criminal biológico de los candidatos políticos al Gobierno Regional de Ancash en el periodo 2015 - 2018 que aprovecha su juventud para cometer delitos

RESPUESTA	f	h
Baja	10	26.3
Media	11	28.9
Alta	17	44.7
<b>TOTAL</b>	<b>38</b>	<b>100.0</b>

Fuente: Base de datos

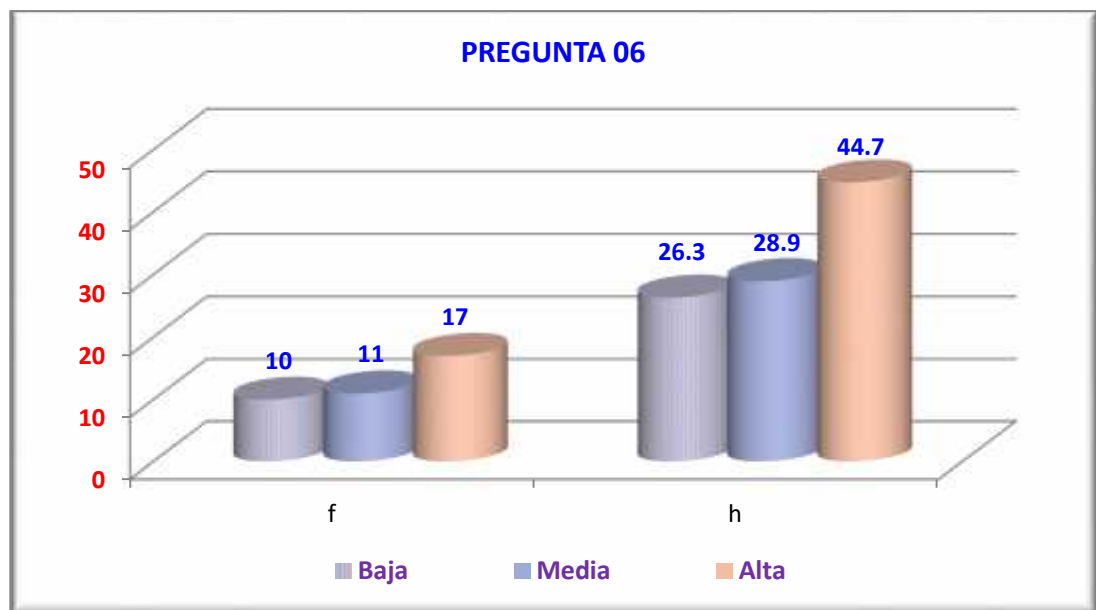

**Figura 43. Perfil criminal biológico de los candidatos políticos al Gobierno Regional de Ancash. Pregunta 6**

Respecto a la pregunta 6 de la encuesta sobre el Perfil criminal biológico de los candidatos políticos al Gobierno Regional de Ancash en el periodo 2015 - 2018 que aprovecha su juventud para cometer delitos, 10 encuestados (26.3%) indicaron que los candidatos presentaron como característica mitómana baja, 11 de ellos (28.9%) indicaron que presentaron característica mitómana media, y 17 encuestados (44.7%) señalaron que presentaron característica mitómana alta.

**Tabla 44. Perfil criminal biológico de los candidatos políticos al Gobierno Regional de Ancash. Pregunta 7**

07. Perfil criminal biológico de los candidatos políticos al Gobierno Regional de Ancash en el periodo 2015 - 2018 que aprovecha su biotipo para cometer delitos		
RESPUESTA	f	h
Baja	15	39.5
Media	13	34.2
Alta	10	26.3
<b>TOTAL</b>	<b>38</b>	<b>100.0</b>

Fuente: Base de datos

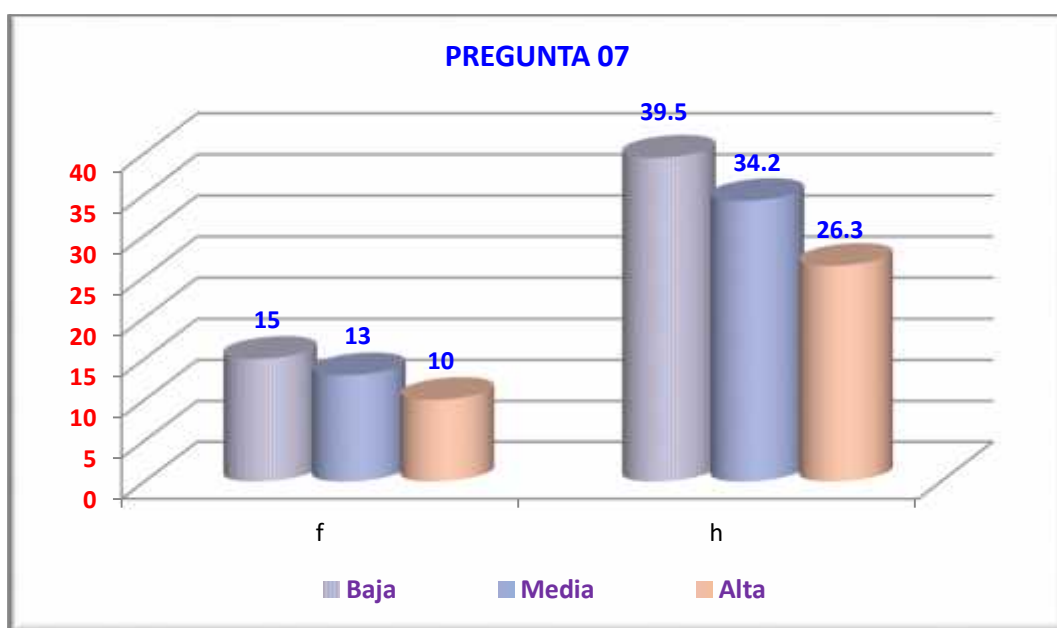

**Figura 44. Perfil criminal biológico de los candidatos políticos al Gobierno Regional de Ancash. Pregunta 7**

Respecto a la pregunta 7 de la encuesta sobre el Perfil criminal biológico de los candidatos políticos al Gobierno Regional de Ancash en el periodo 2015 - 2018 que aprovecha su biotipo para cometer delitos, 15 encuestados (39.5%) indicaron que los candidatos presentaron como característica mitómana baja, 13 de ellos (34.2%) indicaron que presentaron característica mitómana media, y 10 encuestados (26.3%) señalaron que presentaron característica mitómana alta.

**Promedio de perfil criminal biológico de candidatos políticos al Gobierno Regional de Ancash**

**Tabla 45. Promedio de perfil criminal biológico de candidatos políticos al Gobierno Regional de Ancash**

RESPUESTA	f	h
Baja	10	26.3
Media	14	36.8
Alta	14	36.8
<b>TOTAL</b>	<b>38</b>	<b>100.0</b>

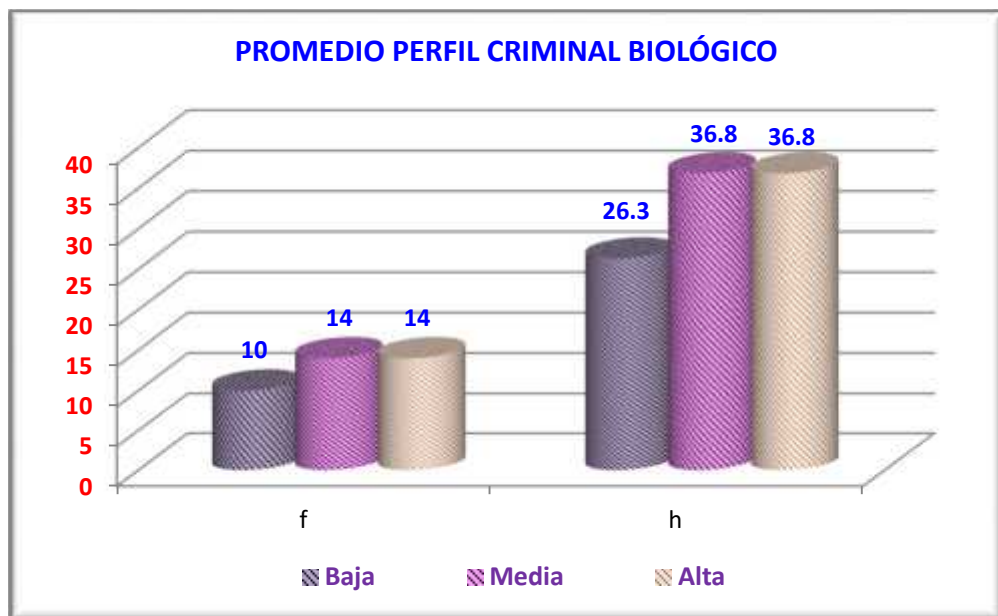

**Figura 45. Promedio de perfil criminal biológico de candidatos políticos al Gobierno Regional de Ancash**

Respecto a la dimensión perfil criminal biológico de los candidatos políticos para el Gobierno Regional de Ancash en el periodo 2015 – 2018, se encontró que en promedio 10 encuestados (26.3%) indicaron que los candidatos presentaron un perfil criminal biológico bajo, 14 de ellos (36.8%) indicaron que presentaron un perfil criminal biológico medio, y 14 encuestados (36.8%) señalaron que presentaron un perfil criminal biológico alto.

## Perfil criminal intelectual de candidatos políticos al Gobierno Regional de Ancash

**Tabla 46. Perfil criminal intelectual de los candidatos políticos al Gobierno Regional de Ancash Pregunta 8**

08. Perfil criminal intelectual de los candidatos políticos al Gobierno Regional de Ancash en el periodo 2015 - 2018 que presenta inteligencia negativa

RESPUESTA	f	h
Baja	6	15.8
Media	9	23.7
Alta	23	60.5
<b>TOTAL</b>	<b>38</b>	<b>100.0</b>

Fuente: Base de datos

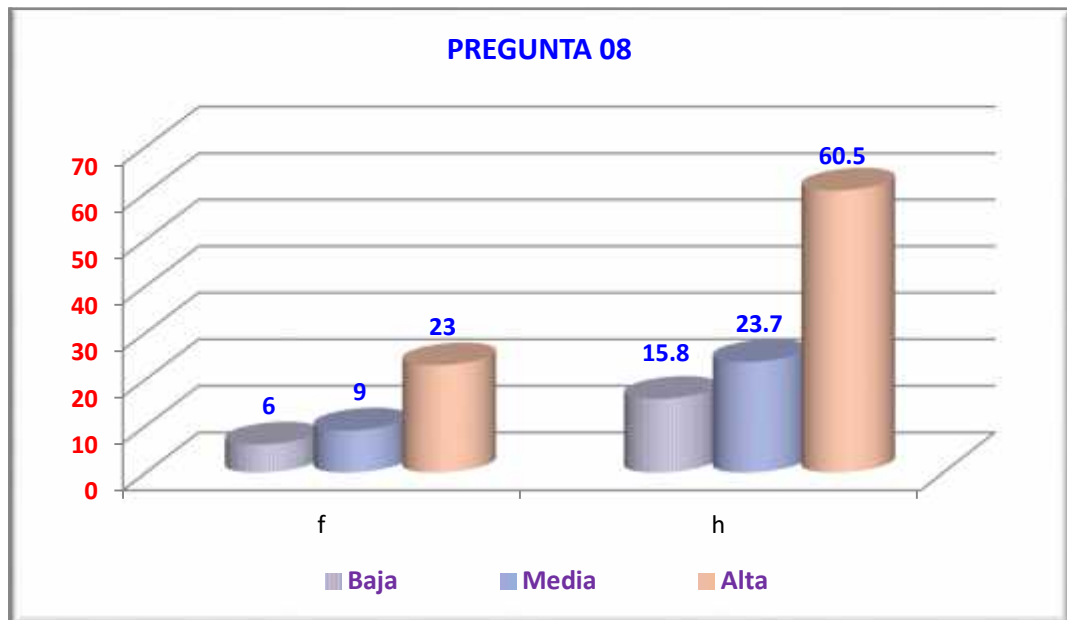

**Figura 46. Perfil criminal intelectual de los candidatos políticos al Gobierno Regional de Ancash. Pregunta 8**

Respecto a la pregunta 8 de la encuesta sobre el Perfil criminal intelectual de los candidatos políticos al Gobierno Regional de Ancash en el periodo 2015 - 2018 que presenta inteligencia negativa, 06 encuestados (15.8%) indicaron que los candidatos presentaron como característica mitómana baja, 09 de ellos (23.7%) indicaron que presentaron característica mitómana media, y 23 encuestados (60.5%) señalaron que presentaron característica mitómana alta.



**Tabla 47. Perfil criminal intelectual de los candidatos políticos al Gobierno Regional de Ancash. Pregunta 9**

09. Perfil criminal intelectual de los candidatos políticos al Gobierno Regional de Ancash en el periodo 2015 - 2018 que presenta frialdad		
RESPUESTA	f	h
Baja	7	18.4
Media	12	31.6
Alta	19	50.0
<b>TOTAL</b>	<b>38</b>	<b>100.0</b>

Fuente: Base de datos

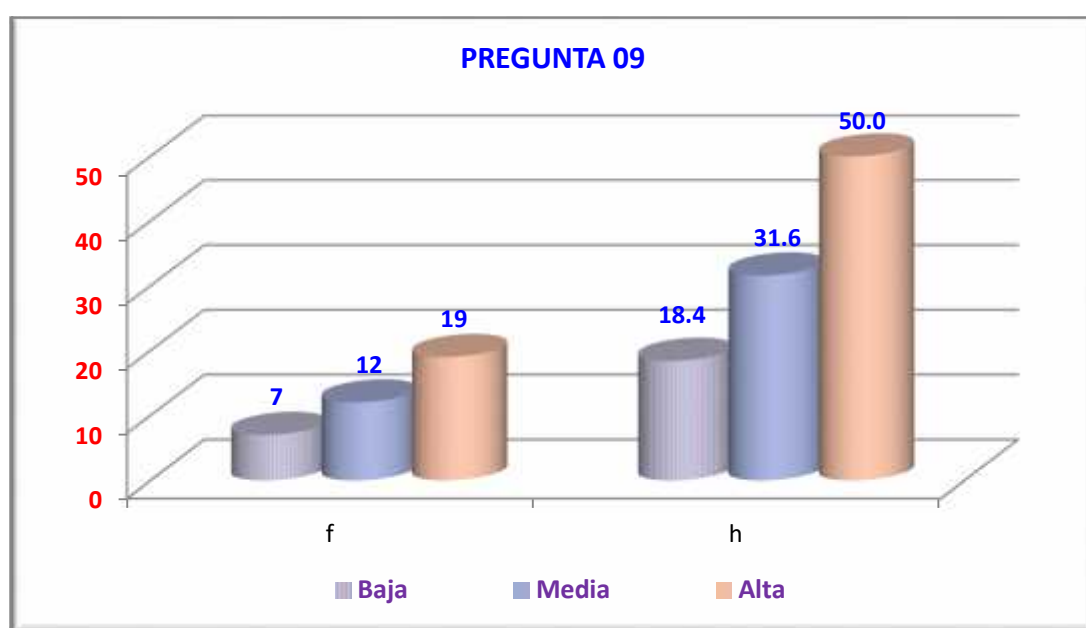

**Figura 47. Perfil criminal intelectual de los candidatos políticos al Gobierno Regional de Ancash. Pregunta 9**

Respecto a la pregunta 9 de la encuesta sobre el Perfil criminal intelectual de los candidatos políticos al Gobierno Regional de Ancash en el periodo 2015 - 2018 que presenta frialdad, 07 encuestados (18.4%) indicaron que los candidatos presentaron como característica mitómana baja, 12 de ellos (31.6%) indicaron que presentaron característica mitómana media, y 19 encuestados (50.0%) señalaron que presentaron característica mitómana alta.

**Tabla 48. Perfil criminal intelectual de los candidatos políticos al Gobierno Regional de Ancash. Pregunta 10**

10. Perfil criminal intelectual de los candidatos políticos al Gobierno Regional de Ancash en el periodo 2015 - 2018 que hacen cálculos políticos negativos

RESPUESTA	f	h
Baja	5	13.2
Media	16	42.1
Alta	17	44.7
<b>TOTAL</b>	<b>38</b>	<b>100.0</b>

Fuente: Base de datos

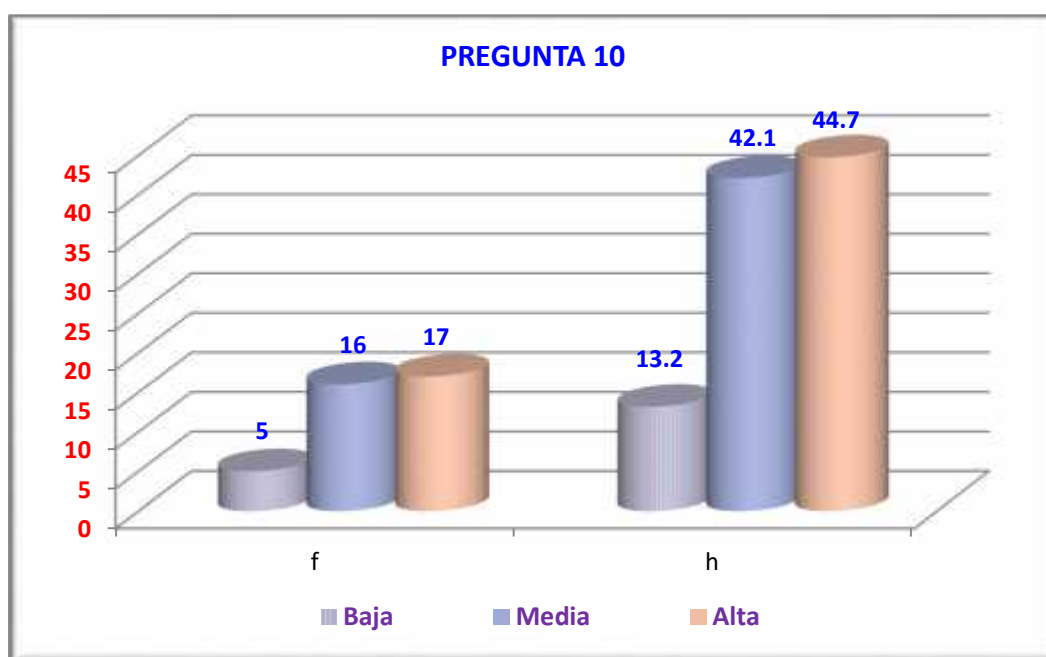

**Figura 48. Perfil criminal intelectual de los candidatos políticos al Gobierno Regional de Ancash. Pregunta 10**

Respecto a la pregunta 10 de la encuesta sobre el Perfil criminal intelectual de los candidatos políticos al Gobierno Regional de Ancash en el periodo 2015 - 2018 que hacen cálculos políticos negativos, 05 encuestados (13.2%) indicaron que los candidatos presentaron como característica mitómana baja, 16 de ellos (42.1%) indicaron que presentaron característica mitómana media, y 17 encuestados (44.7%) señalaron que presentaron característica mitómana alta.

**Promedio de perfil criminal intelectual de candidatos políticos al Gobierno Regional de Ancash**

**Tabla 49. Promedio de perfil criminal intelectual de candidatos políticos al Gobierno Regional de Ancash**

RESPUESTA	f	h
Baja	6	15.8
Media	12	31.6
Alta	20	52.6
<b>TOTAL</b>	<b>38</b>	<b>100.0</b>

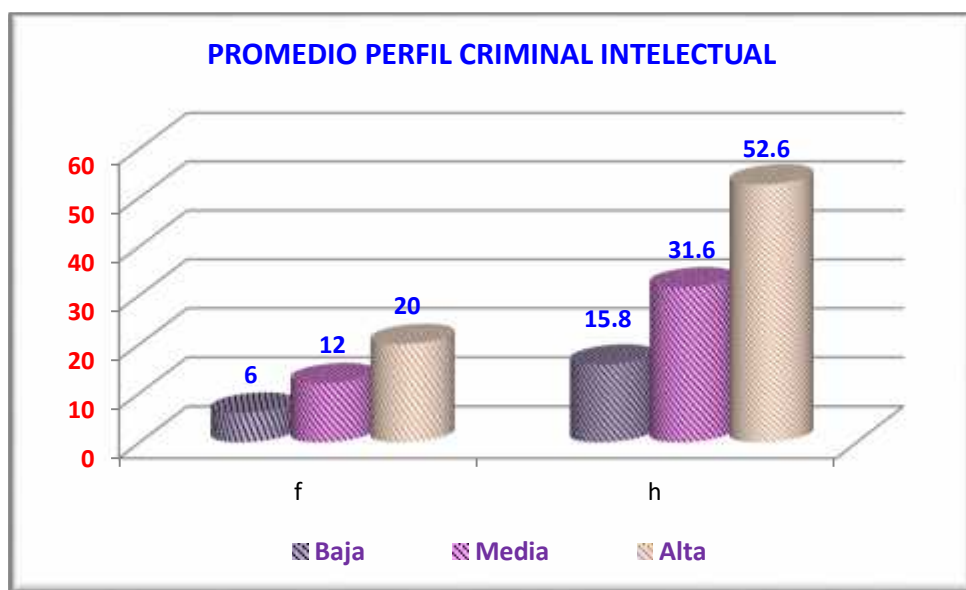

**Figura 49. Promedio de perfil criminal intelectual de candidatos políticos al Gobierno Regional de Ancash**

Respecto a la dimensión perfil criminal biológico de los candidatos políticos para el Gobierno Regional de Ancash en el periodo 2015 – 2018, se encontró que en promedio 06 encuestados (15.8%) indicaron que los candidatos presentaron un perfil criminal biológico bajo, 12 de ellos (31.6%) indicaron que presentaron un perfil criminal biológico medio, y 20 encuestados (52.6%) señalaron que presentaron un perfil criminal biológico alto.

**Perfil criminal social de candidatos políticos al Gobierno Regional de Ancash**

**Tabla 50. Perfil criminal social de los candidatos políticos al Gobierno Regional de Ancash. Pregunta 11**

11. Perfil criminal social de los candidatos políticos al Gobierno Regional de Ancash en el periodo 2015 - 2018 respecto a su nivel moral		
RESPUESTA	f	h
Baja	32	84.2
Media	3	7.9
Alta	3	7.9
<b>TOTAL</b>	<b>38</b>	<b>100.0</b>

Fuente: Base de datos

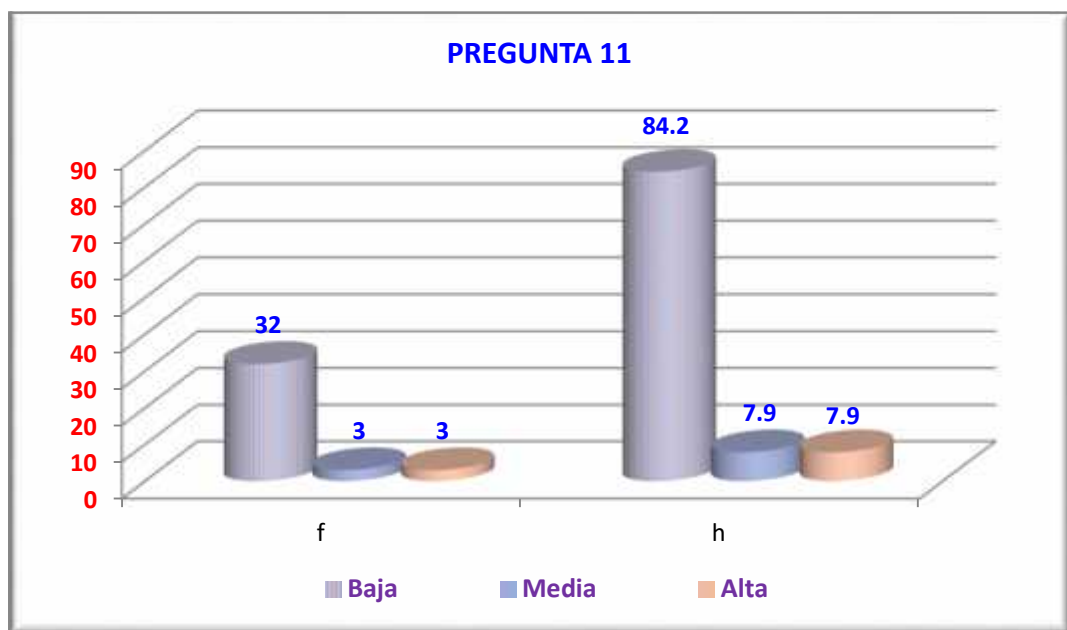

**Figura 50. Perfil criminal social de los candidatos políticos al Gobierno Regional de Ancash. Pregunta 11**

Respecto a la pregunta 11 de la encuesta sobre el Perfil criminal social de los candidatos políticos al Gobierno Regional de Ancash en el periodo 2015 - 2018 respecto a su nivel moral, 32 encuestados (84.2%) indicaron que los candidatos presentaron como característica mitómana baja, 03 de ellos (7.9%) indicaron que presentaron característica mitómana media, y 03 encuestados (7.9%) señalaron que presentaron característica mitómana alta.

**Tabla 51. Perfil criminal social de los candidatos políticos al Gobierno Regional de Ancash. Pregunta 12**

12. Perfil criminal social de los candidatos políticos al Gobierno Regional de Ancash en el periodo 2015 - 2018 respecto a su nivel ético

RESPUESTA	f	h
Baja	31	81.6
Media	4	10.5
Alta	3	7.9
<b>TOTAL</b>	<b>38</b>	<b>100.0</b>

Fuente: Base de datos

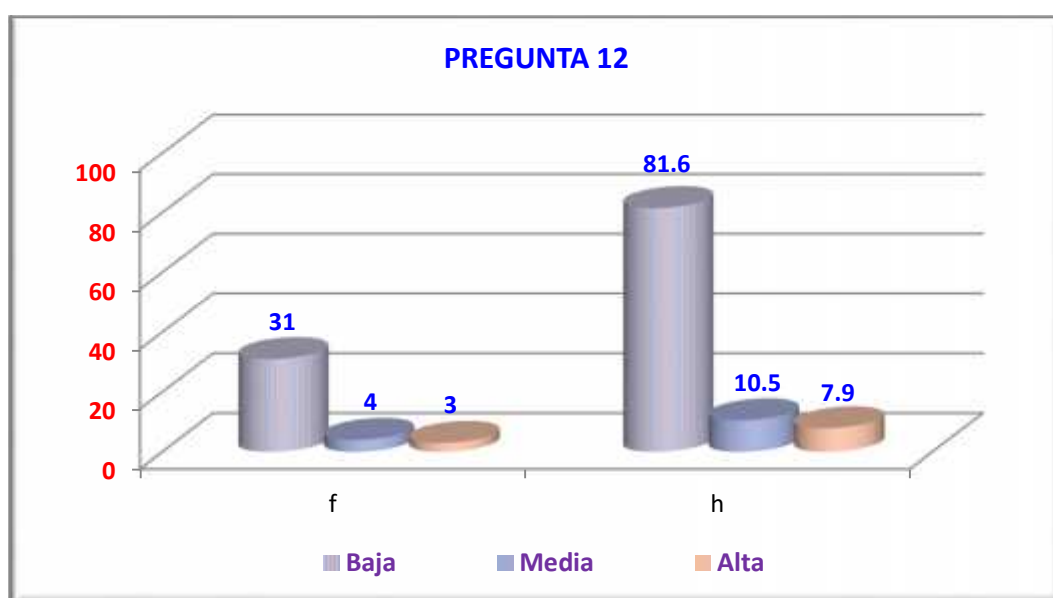

**Figura 51. Perfil criminal social de los candidatos políticos al Gobierno Regional de Ancash. Pregunta 12**

Respecto a la pregunta 12 de la encuesta sobre el Perfil criminal social de los candidatos políticos al Gobierno Regional de Ancash en el periodo 2015 - 2018 respecto a su nivel ético, 31 encuestados (81.6%) indicaron que los candidatos presentaron como característica mitómana baja, 04 de ellos (10.5%) indicaron que presentaron característica mitómana media, y 03 encuestados (7.9%) señalaron que presentaron característica mitómana alta.

**Tabla 52. Perfil criminal social de los candidatos políticos al Gobierno Regional de Ancash. Pregunta 13**

13. Perfil criminal social de los candidatos políticos al Gobierno Regional de Ancash en el periodo 2015 - 2018 respecto a la corrupción

RESPUESTA	f	h
Baja	3	7.9
Media	10	26.3
Alta	25	65.8
<b>TOTAL</b>	<b>38</b>	<b>100.0</b>

Fuente: Base de datos

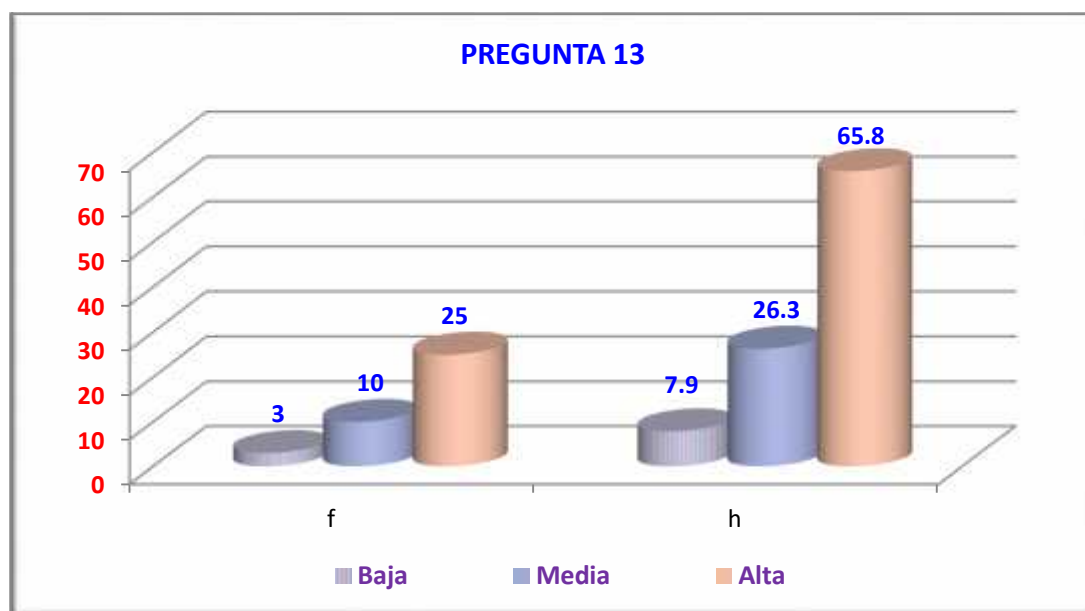

**Figura 52. Pregunta 13**

Respecto a la pregunta 13 de la encuesta sobre el Perfil criminal social de los candidatos políticos al Gobierno Regional de Ancash en el periodo 2015 - 2018 respecto a la corrupción, 03 encuestados (7.9%) indicaron que los candidatos presentaron como característica mitómana baja, 10 de ellos (26.3%) indicaron que presentaron característica mitómana media, y 25 encuestados (65.8%) señalaron que presentaron característica mitómana alta.

**Tabla 53. Perfil criminal social de los candidatos políticos al Gobierno Regional de Ancash. Pregunta 14**

14. Perfil criminal social de los candidatos políticos al Gobierno Regional de Ancash en el periodo 2015 - 2018 respecto a la delincuencia

RESPUESTA	f	h
Baja	5	13.2
Media	12	31.6
Alta	21	55.3
<b>TOTAL</b>	<b>38</b>	<b>100.0</b>

Fuente: Base de datos

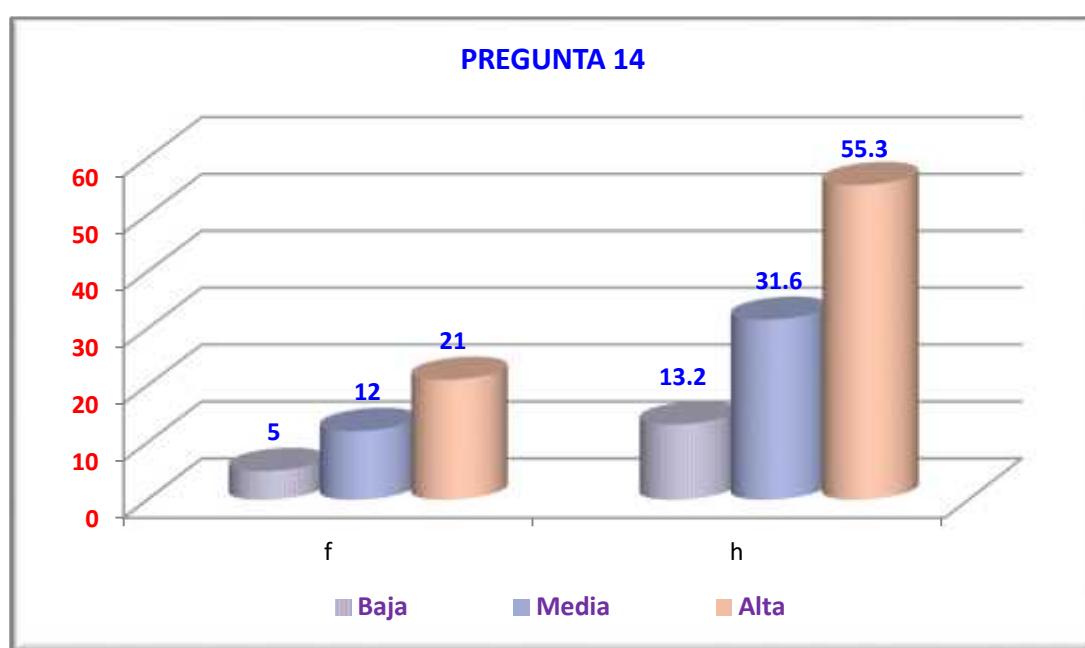

**Figura 53. Perfil criminal social de los candidatos políticos al Gobierno Regional de Ancash. Pregunta 14**

Respecto a la pregunta 14 de la encuesta sobre el Perfil criminal social de los candidatos políticos al Gobierno Regional de Ancash en el periodo 2015 - 2018 respecto a la delincuencia, 05 encuestados (13.2%) indicaron que los candidatos presentaron como característica mitómana baja, 12 de ellos (31.6%) indicaron que presentaron característica mitómana media, y 21 encuestados (55.3%) señalaron que presentaron característica mitómana alta.

**Promedio de perfil criminal social de candidatos políticos al Gobierno Regional de Ancash**

**Tabla 54. Promedio de perfil criminal social de candidatos políticos al Gobierno Regional de Ancash**

RESPUESTA	f	h
Baja	18	47.4
Media	7	18.4
Alta	13	34.2
<b>TOTAL</b>	<b>38</b>	<b>100.0</b>

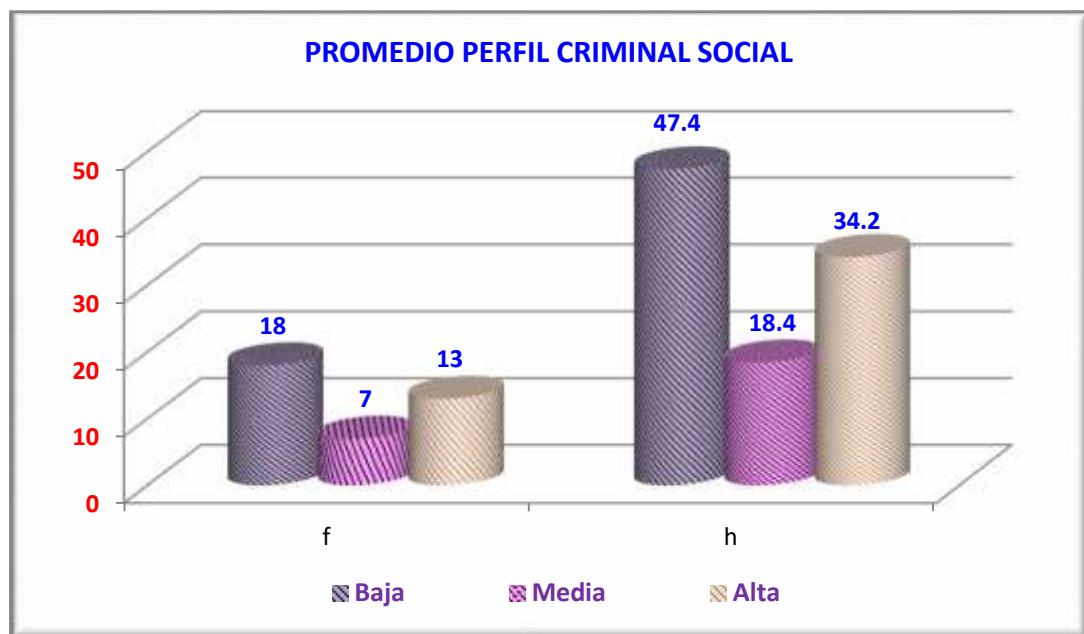

**Figura 54. Promedio de perfil criminal social de candidatos políticos al Gobierno Regional de Ancash**

Respecto a la dimensión perfil criminal social de los candidatos políticos para el Gobierno Regional de Ancash en el periodo 2015 – 2018, se encontró que en promedio 18 encuestados (47.4%) indicaron que los candidatos presentaron un perfil criminal social bajo, 07 de ellos (18.4%) indicaron que presentaron un perfil criminal social medio, y 13 encuestados (34.2%) señalaron que presentaron un perfil criminal social alto.



### **3.2. Respuesta al objetivo general**

El perfil criminal psicológico de los candidatos políticos para la alcaldía provincial de Huaraz en el periodo 2015 – 2018, tuvo una media de 19 encuestados (50.0%) quienes presentaron un perfil criminal psicológico alto. El perfil criminal biológico de 16 encuestados (42.1%) presentaron un perfil criminal biológico medio. El perfil criminal intelectual de los candidatos políticos para la alcaldía provincial de Huaraz en el periodo 2015 – 2018, se encontró que en promedio con 17 encuestados (44.7%) quienes señalaron que presentaron un perfil criminal intelectual alto. El perfil criminal social de los candidatos políticos en promedio de 15 encuestados (39.5%) quienes indicaron que los candidatos presentaron un perfil criminal social bajo.

El perfil criminal psicológico de los candidatos políticos para la alcaldía distrital de Independencia en el periodo 2015 – 2018, 18 encuestados (47.4%) indicaron que presentaron un perfil criminal psicológico medio. El perfil criminal biológico de los candidatos políticos para la alcaldía provincial de Huaraz en el periodo 2015 – 2018, se encontró según 18 encuestados (47.4%) en un perfil criminal biológico medio. El perfil criminal intelectual de los candidatos políticos según 19 encuestados (50.0%) señalaron que presentaron un perfil criminal intelectual alto. Sobre la dimensión perfil criminal social de los candidatos políticos para la alcaldía provincial de Huaraz en el periodo 2015 – 2018, se encontró que en promedio 17 encuestados (44.7%) indicaron que los candidatos presentaron un perfil criminal social bajo.

El perfil criminal psicológico de los candidatos políticos para el Gobierno Regional de Ancash en el periodo 2015 – 2018, según 17 encuestados (44.7%) señalaron que presentaron un perfil criminal psicológico alto. El perfil criminal biológico de los candidatos políticos para el Gobierno Regional de Ancash en el periodo 2015 – 2018, según 14 de ellos (36.8%) indicaron que presentaron un perfil criminal biológico medio y alto. El perfil criminal biológico de los candidatos políticos para el Gobierno Regional de Ancash en el periodo 2015 – 2018, según 20 encuestados (52.6%) fue alto. El perfil criminal social de los candidatos políticos para el Gobierno Regional de Ancash en el periodo 2015 – 2018, según 18 encuestados (47.4%) indicaron que los fue bajo.

#### **4 ANÁLISIS Y DISCUSIÓN**

##### **Con los antecedentes**

La investigación antecedente de Andrade (2016), coincide con la presente investigación en la caracterización del perfil criminal del candidato político, esta investigación antecedente tuvo como conclusión que el método inductivo experimental ayudó a determinar, organizar, analizar comparativamente y realizar un examen al perfil del delincuente como objeto científico, de estudio desde una perspectiva de la problemática social. Que la ciencia Antropología Criminal cimentó una nueva ciencia criminal, que apareció desde la disciplina de varias carreras profesionales, la prevención y causas del delito, la aplicación de herramientas del derecho penal, el uso de datos estadísticos cualitativos y cuantitativos, la observación reflexiva y razonada del objeto estudiado y su vinculación con la realidad, la sistematización de conocimientos, el reporte de resultados, la determinación del criminal de manera fotográfica y la antropometría. Se observó que la criminalidad se debió a orígenes biológicos, psicológicos y sociológicos.

Con referencia a la investigación antecedente de Torres (2016), sus resultados difieren con la presente investigación, ya que concluyó que existió relación entre las variables estudiadas, que existió mayor relación entre un delincuente haya pasado por algún tipo de maltrato infantil y la procedencia de los asesinos en serie. Que existió relación entre el nivel de planificación y la clasificación (organizado, desorganizado y mixto) de los delincuentes en serie. Se observó una mayor cantidad de asesinos seriales organizados con alto nivel de planificación. Se observó una mayor cantidad de asesinos en serie no organizado y que presentaron un grado de planificación nulo o bajo, mientras que en la presente investigación se identificaron las características de los perfiles psicológicos criminales de los candidatos obteniendo entre medio y alto.

La investigación de Lázaro (2014), abordó un tema similar, pero de enfoque diferente, por lo tanto, los resultados difieren, no obstante, sirvió para abordar la presente investigación en función a las teorías y metodologías utilizadas. Por otro lado, la investigación antecedente de Martínez y Mayorga (2009), concluyó que existió necesidad de perfeccionar metodológicamente las investigaciones llevadas a cabo con la finalidad de lograr resultados más favorables en el procesamiento de la penalidad,

se evidenció ausencia de capacitación a los trabajadores de la penitenciaría. Que la propuesta ayudó el resultado de las operaciones, en la mayoría de las fases de la investigación penitenciaria, que se contó con el apoyo de Psicólogos Forenses profesionales y expertos en orientación al investigador en la estructuración de la conducta criminal, también en la confección del reporte técnico, en donde, se configuró el comportamiento criminal del imputado después del hecho delictivo. Esta investigación sirvió para abordar metodológicamente la presente investigación, no obstante, sus conclusiones difieren con los de la presente investigación.

Sobre la investigación antecedente de Espinoza (2007), aportó a la presente investigación con fundamentos teóricos, pero las conclusiones obtenidas no fueron las mismas debidas al enfoque aplicado, la investigación antecedente concluyó que la criminología de estos tiempos no se fundamenta o no usa la fundamentación teórica y empírica de las políticas represivas, indicó que han fracasado todas las medidas de prevención. Que la prevención de la criminalidad se debió al nivel de logro del derecho humano por medio de la seguridad ciudadana y social. Que se debe tratar de promover una relación con Estado, las municipalidades y la población en general, con la finalidad de que todos logren calidad de vida basada en la seguridad. Mientras que la presente investigación concluyó que las características del perfil criminal de los candidatos políticos estuvieron entre media y alta para los candidatos de la Municipalidad Provincial de Huaraz, a la alcaldía de Independencia y para los candidatos del Gobierno Regional.

Respecto a la investigación antecedente de Briceño (2015), coincide en los puntos de vista teóricos, en el sentido de que este autor concluyó que el delincuente como ser humano ha logrado niveles de desarrollo involutivo conocimientos, habilidades, capacidades y competencias a través de continuos procesos experienciales provenientes de la experiencia delincencial, así como de la capacidad de imitación de lo malo o delincencial, que la política se ha degradado en el ejercicio del poder político de cualquier tipo, que propicia la generación de ingentes organizaciones delincuenciales, que la política actual se ha venido deteriorando perdiendo la ética y moral, que la presencia del poder económico constituye un verdadero poder político, que el apego hacia el dinero y el poder político cambia las conductas y perfiles de los

personales que intervienen en política, que quienes eligen a sus candidatos lo hacen con desconocimiento del perfil ético y moral, así como el perfil delincencial del candidato.

### **Con el marco teórico**

Los resultados de la presente investigación confirman lo sostenido por Sigmund Freud, cuando manifiesta que un delincuente posee un egocentrismo ilimitado, siente una necesidad de atención hacia sí mismo, señala además que el delincuente se caracteriza por presentar una intensa tendencia destructora, presenta conductas de odio de falta de amor, ausencia de valores básicos que estructuran las relaciones humanas. Manifiesta que existe un considerable porcentaje de seres humanos que llevan a cabo delitos propios de su función, estos son propios de los trabajadores políticos y que pertenecen a una profesión determinada o puedan no tenerla, es en ese sentido, que el delincuente puede ser de cualquier status social, puede ser de clase baja o media baja, e incluso alta, la delincuencia no hace acepción de personas, se evidencia que delinquen quienes fracasaron en el sistema educativo, provienen de madres trabajadoras sexuales, proceden de familia desintegrada o disfuncional, algunos han sido abandonados, carentes de amor paternal, han sido víctimas de abuso sexual o psicológico, son pobres, etc., estas personas buscan amigos de su misma conducta, demuestran sentimientos reducidos de amistad. La literatura científica señala que el delincuente, en su infancia son desadaptados, son hostiles en el trato humano y social, presentan falta de amor hacia la comunidad, son anti sistemas en su generalidad (Quiroz, 2010).

Los resultados de la presente investigación confirman que el perfil criminal es la estimación acerca de las características biográficas y de la forma de vida o modus vivendi del responsable en función de un conjunto de delitos mayores o menores, menos graves a más graves, aún todavía no son identificados como parte de sus conducta del delincuente, de manera quien investiga tenga el acceso a los medios, técnicas y herramientas necesarias que le ayuden construir su propia conducta, para que de esta manera sea identificado por sus inconductas, para así enfocar la investigación y obtener la deseada identificación, para sí tomar decisiones respecto al perfil caracterizado o encontrado (Martínez y Mayorga, 2009).

Se está de acuerdo con que el perfil criminal psicológico es una técnica del proceso investigativo que consiste en estudiar las conductas del criminal con la finalidad de determinar las variables o comportamientos del supuesto delincuente (Wilson, Lincoln & Kocsis, 1997. p. 144). En ese mismo sentido Douglas & Olshaker (1995), manifiestan que comúnmente, la mayor cantidad de inconductas, delito, irregularidades, incluso asesinatos, robos, y crímenes violentos son fácilmente simples de entender para quienes aplican la ley, esto se entiende como consecuencia de sentimientos comunes para todas las personas, tales como cólera, avaricia, celos, inclinación hacia el dinero fácil, venganza, etc.

Las conclusiones están ligeramente de acuerdo con que en los candidatos aparecen conductas distintas respecto a la violencia, son más violentos, participantes en criminalidad en masa, cuya conducta les lleva a participar en la política porque es en ese escenario en donde pueden encontrar facilidades de lograr economía más solvente. Poder comprender estas conductas que motivan al delincuente a llevarlas a cabo, es de vital importancia, ya que va a permitir, partiendo de la premisa de que la conducta refleja la personalidad, elaborar un perfil delictivo, un perfil en base a conductas delictuales básicas, es decir, partiendo de la forma y fondo del hecho delictivo se busca entender el perfil del delincuente, con éste perfil se va a identificar el perfil criminal del sujeto de estudio (Wilson, Lincoln & Kocsis, 1997).

## 5. CONCLUSIONES Y RECOMENDACIONES

### 5.1. Conclusiones

#### Conclusión General

El perfil criminal psicológico de los candidatos políticos para la alcaldía provincial de Huaraz en el periodo 2015 – 2018, tuvo una media de 19 encuestados (50.0%) quienes presentaron un perfil criminal psicológico alto. El perfil criminal biológico de 16 encuestados (42.1%) presentaron un perfil criminal biológico medio. El perfil criminal intelectual de los candidatos políticos para la alcaldía provincial de Huaraz en el periodo 2015 – 2018, se encontró que en promedio con 17 encuestados (44.7%) quienes señalaron que presentaron un perfil criminal intelectual alto. El perfil criminal social de los candidatos políticos en promedio de 15 encuestados (39.5%) quienes indicaron que los candidatos presentaron un perfil criminal social bajo.

El perfil criminal psicológico de los candidatos políticos para la alcaldía distrital de Independencia en el periodo 2015 – 2018, 18 encuestados (47.4%) indicaron que presentaron un perfil criminal psicológico medio. El perfil criminal biológico de los candidatos políticos para la alcaldía provincial de Huaraz en el periodo 2015 – 2018, se encontró según 18 encuestados (47.4%) en un perfil criminal biológico medio. El perfil criminal intelectual de los candidatos políticos según 19 encuestados (50.0%) señalaron que presentaron un perfil criminal intelectual alto. Sobre la dimensión perfil criminal social de los candidatos políticos para la alcaldía provincial de Huaraz en el periodo 2015 – 2018, se encontró que en promedio 17 encuestados (44.7%) indicaron que los candidatos presentaron un perfil criminal social bajo.

El perfil criminal psicológico de los candidatos políticos para el Gobierno Regional de Ancash en el periodo 2015 – 2018, según 17 encuestados (44.7%) señalaron que presentaron un perfil criminal psicológico alto. El perfil criminal biológico de los candidatos políticos para el Gobierno Regional de Ancash en el periodo 2015 – 2018, según 14 de ellos (36.8%) indicaron que presentaron un perfil criminal biológico medio y alto. El perfil criminal biológico de los candidatos políticos para el Gobierno Regional de Ancash en el periodo 2015 – 2018, según 20 encuestados (52.6%) fue alto. El perfil criminal social de los candidatos políticos para el Gobierno Regional de

Ancash en el periodo 2015 – 2018, según 18 encuestados (47.4%) indicaron que los fue bajo.

### **Conclusiones específicas**

Se identificó que las principales características del perfil criminal de los candidatos políticos para la alcaldía provincial de Huaraz en el periodo 2015 – 2018 fue: Respecto a la dimensión perfil criminal psicológico de los candidatos políticos para la alcaldía provincial de Huaraz en el periodo 2015 – 2018, se encontró que en promedio 08 encuestados (21.1%) indicaron que los candidatos presentaron un perfil criminal psicológico bajo, 11 de ellos (28.9%) indicaron que presentaron un perfil criminal psicológico medio, y 19 encuestados (50.0%) señalaron que presentaron un perfil criminal psicológico alto. Respecto a la dimensión perfil criminal biológico de los candidatos políticos para la alcaldía provincial de Huaraz en el periodo 2015 – 2018, se encontró que en promedio 15 encuestados (39.5%) indicaron que los candidatos presentaron un perfil criminal biológico bajo, 16 de ellos (42.1%) indicaron que presentaron un perfil criminal biológico medio, y 07 encuestados (18.4%) señalaron que presentaron un perfil criminal biológico alto. Respecto a la dimensión perfil criminal intelectual de los candidatos políticos para la alcaldía provincial de Huaraz en el periodo 2015 – 2018, se encontró que en promedio 08 encuestados (21.1%) indicaron que los candidatos presentaron un perfil criminal intelectual bajo, 13 de ellos (34.2%) indicaron que presentaron un perfil criminal intelectual medio, y 17 encuestados (44.7%) señalaron que presentaron un perfil criminal intelectual alto. Respecto a la dimensión perfil criminal social de los candidatos políticos para la alcaldía provincial de Huaraz en el periodo 2015 – 2018, se encontró que en promedio 15 encuestados (39.5%) indicaron que los candidatos presentaron un perfil criminal social bajo, 10 de ellos (26.3%) indicaron que presentaron un perfil criminal social medio, y 13 encuestados (34.2%) señalaron que presentaron un perfil criminal social alto.

Se identificó que las principales características del perfil criminal psicológico de los candidatos políticos para la alcaldía distrital de Independencia en el periodo 2015 –

2018, se encontró que un perfil criminal psicológico bajo con 10 encuestados (26.3%), 18 de ellos (47.4%) indicaron que presentaron un perfil criminal psicológico medio, y 10 encuestados (26.3%) señalaron que presentaron un perfil criminal psicológico alto. Respecto a la dimensión perfil criminal biológico de los candidatos políticos para la alcaldía provincial de Huaraz en el periodo 2015 – 2018, se encontró que en promedio 14 encuestados (36.8%) indicaron que los candidatos presentaron un perfil criminal biológico bajo, 18 de ellos (47.4%) indicaron que presentaron un perfil criminal biológico medio, y 06 encuestados (15.8%) señalaron que presentaron un perfil criminal biológico alto. Sobre la dimensión perfil criminal intelectual se encontró que en promedio 08 encuestados (21.1%) indicaron que los candidatos presentaron un perfil criminal intelectual bajo, 11 de ellos (28.9%) indicaron que presentaron un perfil criminal intelectual medio, y 19 encuestados (50.0%) señalaron que presentaron un perfil criminal intelectual alto. Con referencia al perfil criminal social se encontró que en promedio 17 encuestados (44.7%) indicaron que los candidatos presentaron un perfil criminal social bajo, 09 de ellos (23.7%) indicaron que presentaron un perfil criminal social medio, y 12 encuestados (31.6%) señalaron que presentaron un perfil criminal social alto.

Se identificó que las principales características del perfil criminal de los candidatos políticos para la Región Ancash en el periodo 2015 – 2018 fue: Respecto a la dimensión perfil criminal psicológico de los candidatos políticos para el Gobierno Regional de Ancash en el periodo 2015 – 2018, se encontró que en promedio 08 encuestados (21.1%) indicaron que los candidatos presentaron un perfil criminal psicológico bajo, 13 de ellos (34.2%) indicaron que presentaron un perfil criminal psicológico medio, y 17 encuestados (44.7%) señalaron que presentaron un perfil criminal psicológico alto. Respecto a la dimensión perfil criminal biológico de los candidatos políticos para el Gobierno Regional de Ancash en el periodo 2015 – 2018, se encontró que en promedio 10 encuestados (26.3%) indicaron que los candidatos presentaron un perfil criminal biológico bajo, 14 de ellos (36.8%) indicaron que presentaron un perfil criminal biológico medio, y 14 encuestados (36.8%) señalaron que presentaron un perfil criminal biológico alto. Respecto a la dimensión perfil criminal biológico de los candidatos políticos para el Gobierno Regional de Ancash en



el periodo 2015 – 2018, se encontró que en promedio 06 encuestados (15.8%) indicaron que los candidatos presentaron un perfil criminal biológico bajo, 12 de ellos (31.6%) indicaron que presentaron un perfil criminal biológico medio, y 20 encuestados (52.6%) señalaron que presentaron un perfil criminal biológico alto. Respecto a la dimensión perfil criminal social de los candidatos políticos para el Gobierno Regional de Ancash en el periodo 2015 – 2018, se encontró que en promedio 18 encuestados (47.4%) indicaron que los candidatos presentaron un perfil criminal social bajo, 07 de ellos (18.4%) indicaron que presentaron un perfil criminal social medio, y 13 encuestados (34.2%) señalaron que presentaron un perfil criminal social alto.

## **5.2. Recomendaciones**

### **Recomendación General**

La población electoral y el Jurado Nacional de Elecciones, ambos deben de seleccionar adecuadamente a los candidatos políticos para la Alcaldía de Huaraz, de Independencia y para el Gobierno Regional de Ancash. Para ello, en primer lugar, El Jurado Nacional de Elecciones debe contribuir con una adecuada selección de candidatos, para ello debe de realizar un estudio analítico de las hojas de vida de cada candidato, deben tener un cabal conocimiento de las características de los perfiles criminales de cada candidato. La población debe informarse y comunicar a la población las características de los perfiles criminales de los candidatos en la medida de que estos sean ciertos.

### **Recomendaciones específicas**

La población electoral y el Jurado Nacional de Elecciones deben identificar las principales características del perfil criminal de los candidatos políticos para la alcaldía provincial de Huaraz. Para ello, en primer lugar, El Jurado Nacional de Elecciones debe poner mayor énfasis en una adecuada selección de los ciudadanos que deseen candidatear a la alcaldía provincial de Huaraz, debe de realizar un adecuado estudio analítico de las hojas de vida de cada candidato, deben tener un cabal conocimiento de las características de los perfiles criminales de cada candidato, caso contrario deberían ser tachados. La población debe informarse y comunicar a la población las

características de los perfiles criminales de los candidatos en la medida de que estos sean ciertos.

La población electoral y el Jurado Nacional de Elecciones deben identificar las principales características del perfil criminal de los candidatos políticos para la alcaldía de Independencia, para ello, en primer lugar, El Jurado Nacional de Elecciones debe contribuir con una adecuada selección de candidatos, la entrega de los kits electorales debe ser a ciudadano probos, cuyo perfil profesional, psicológico, intelectual y social estén a la altura de la candidatura, debe revisar las hojas de vida de cada candidato, deben tener un cabal conocimiento de las características de los perfiles criminales de cada candidato. La población, en la medida en que disponga de información confidencial y verídica de los perfiles psicológico, intelectual, social e intelectual de los candidatos, siempre en cuando estos perfiles linden con la criminalidad.

La población electoral y el Jurado Nacional de Elecciones deben identificar las principales características del perfil criminal de los candidatos políticos para el Gobierno Regional de Ancash, por ser una institución gubernamental que maneja mayores recursos del Estado, los candidatos deben ser analizados y estudiados en su perfil criminal en sus dimensiones psicológico, intelectual, social y biológico. Para ello, en primer lugar, El Jurado Nacional de Elecciones debe permitir la candidatura de los ciudadanos cuyo perfil psicológico de criminalidad sean bastante bajos, ciudadanos que estén debidamente preparados para servir a la población y no ellos servirse del cargo. En resumidas cuentas, el Jurado Nacional de Elecciones tiene la alta responsabilidad de seleccionar y entregar a la población candidatos probos, para ello debe de estudiar minuciosamente las hojas de vida de cada candidato, deben tener un cabal conocimiento de las características de los perfiles criminales de cada candidato. La población, por su parte tiene la responsabilidad de analizar a cada candidato, ejercer su voto de conciencia, y en la medida de lo posible denunciar cualquiera característica criminal psicología de cada uno de los candidatos en la medida de su veracidad.

## 6 AGRADECIMIENTO

A los docentes de Postgrado de la Universidad San Pedro, quienes supieron formarme en el ámbito profesional, social y humano.

Al Dr. .... por la asesoría y el apoyo académico profesional que me brindó en el desarrollo de la presente investigación.

A las Instituciones Municipalidad Provincial de Huaraz, Municipalidad de Independencia, y al Gobierno Regional de Ancash por permitir realizar en sus instalaciones el presente trabajo de investigación.

**Martín**

## 7. REFERENCIAS BIBLIOGRÁFICAS

- Andrade, R. E. (2016). *Teoría y método de César Lombroso en el hombre delincuente. Instituto politécnico nacional secretaría de investigación y posgrado. Tesis de maestría. México.*
- Acevedo, A.; Linares, C. y Cachay, O. (2009). *Modelo de perfil del actor político. Estudio del elemento humano en organizaciones turbulentas. Revista de la Facultad de Ingeniería Industrial Vol. 12(1): pp 9-20. UNMSM ISSN: 1560-9146.*
- Acevedo, A.; Linares, C. y Cachay, O. (2013). *Modelo de perfil del actor político. Estudio del elemento humano en organizaciones turbulentas. ISSN: 1560-9146. Universidad nacional de San Marcos. Revista de la Facultad de Ingeniería Industrial Vol. 12(1): pp 9-20.*
- Andrade, E. (1990). *Introducción a la Ciencia Política. Universidad Nacional Autónoma de México, México.*
- Aravena, M., Kimelman, E., Micheli, B., Torrealba, R., y Zúñiga, J. (2006). *Investigación educativa I. Universidad Arcis, Chile. Recuperado de <http://jrvargas.files.wordpress.com/2009/11/investigacion-educativa.pdf>*
- Arlotti (2003). *Vocabulario técnico y científico de la política*, Editorial Dunken, Buenos Aires.
- Balaguera, M. y Martínez, Y. (2004). *Aproximación al perfil criminal de violadores en serie en Colombia* (Tesis de grado, Universidad Santo Tomás, Bogotá, Colombia).
- Briceño, B. R. (2015). *Análisis de casos del empoderamiento de la criminalidad de las organizaciones políticas en la gestión pública que inciden en el*

- incremento de la corrupción en el Perú*. Tesis de doctorado. Universidad Andina Néstor Cáceres Velásquez. Juliaca Perú.
- Canter, D. (1995). *Criminal Shadows*. London: Harper Collins.
- Cavalli, L. (1999). *Carisma: la calidad extraordinaria del líder*, Editorial Losada, Buenos Aires.
- Douglas, J. & Olshaker, M. (1995). *Cuenta Hunter: Dentro de la Elite del FBI. Serial Killer Unit*. New York: Libros de bolsillo.
- Egea, G. (2014). *Violencia filio-parental: de víctima a victimario*. *Psicología desde el Caribe*, 31(3), 7-10.
- Espinoza, B. (2007). *Política Criminal y Prevención del Delito Hoy. Una Propuesta de Modelo de Prevención para el Municipio de León, basado en la Participación Ciudadana*. Tesis de doctorado. Universidad Estatal a Distancia. San José de Costa Rica.
- Fabbrini, S. (1999)- *Príncipe democrático*. La leadership nelle democrazie contemporanee, Laterza editorial, Roma.
- Galvis-Castañeda, I. (2008). *Análisis conductual forense en un caso de delito financiero*. *Cuadernos de Contabilidad*, 2(25), 465-486.
- Geberth, V. (1981). *Psychological profiling*. *Law and Order*, 29: 46-49.
- Greenstein, F. (1988). *Leadership and modern presidency*, Harvard University Press, Cambridge.
- Holmstron, L. & Burgess, A. (1980). *Sexual Behavior of Assailants during Rape*. *Archives of sexual Behavior*. Vol. 9, N° 5, pág. 437.

- Lázaro, D. (2014). *Prevención o combate al delito, una propuesta de política criminal y criminológica*. Tesis de grado. Universidad Nacional Autónoma de México.
- López, P. (2008). *Investigación criminal y criminalística en el sistema penal acusatorio*. Bogotá: Temis.
- Martínez, K. y Mayorga, S. (2009). *La elaboración de perfiles criminales como instrumento policial en la investigación de violadores seriales en Costa Rica*. Tesis de maestría. Universidad Estatal a Distancia. San José de Costa Rica.
- Mendoza, M. (2010). *Asesinos en serie: perfiles de la mente criminal*. Bogotá: Norma.
- Morales, L. A. (2003). *La técnica del perfil en la investigación criminal*. En V. Garrido. *Psicópatas y otros asesinos violentos* (pp. 305-368). Valencia: Tirant Lo Blanch.
- Pinizzotto, A. J. (1984). *Forensic psychology: Criminal personality profiling*. *Journal of Police Science & Administration*, 12(1), 32-40.
- Quiroz, C. (2010). *El Perfil del Criminal*. citado <http://gbcriminologia.blogspot.com/2010/05/el-perfil-del-criminal.html>
- Real Academia Española y Asociación de Academias de la Lengua Española (2014). *Ayuntamiento. Diccionario de la lengua española* (23.<sup>a</sup> edición). Madrid: Espasa. ISBN 978-84-670-4189-7.
- Ressler, A. y otros. (1999). *La investigación del Asesinato en serie a través del Perfil Criminal y el Análisis de la Escena del Crimen*. En: *Trabajo*

*presentado en la Reunión Internacional sobre biología y sociología de la violencia sobre psicópatas y asesinos en serie.* España: Centro Reina Sofía.

Ressler, R. K., Burgess, A. W. & Douglas, J. E. (2000). *Sexual Homicide: Patterns and Motives.* Lexington, M. A.: Lexington Books.

Torres, C. (2016). *Perfiles criminales. Un estudio de la conducta criminal de los asesinos en serie.* Tesis doctoral. Universidad de Salamanca. España.

Torres, F. y Giraldo, A. (2003). *Perfil psicológico como herramienta de investigación en delitos especialmente violentos (asesinato serial y agresión sexual serial)* (Tesis de grado, Universidad Nacional de Colombia, Bogotá, Colombia).

Troya, M. S. (2014). *Las campañas tecnopopulistas y su incidencia en el electorado de la provincia de Los Ríos-Ecuador en el 2009.* Previa a la obtención del Grado Académico de Magíster en Gobernabilidad y Gerencia política. Universidad de Guayaquil. Ecuador.

Turvey, B. (1998). *Deductive criminal profiling: Comparing applied methodologies between inductive and deductive criminal profiling techniques.* Recuperado de [http://www.corpus-delicti.com/Profiling\\_law.html](http://www.corpus-delicti.com/Profiling_law.html)

Vaca, J. y Dzib, P. (2012). *La máscara del asesino.* México: Universidad Autónoma de Yucatán.

Wilson, P., Lincoln, R. & Kocsis, R. N. (1997). *Validity, utility and ethics of profiling for serial violent and sexual offenders.* Psychology and law, 4(1), 1 – 12

## 8. APÉNDICES Y ANEXOS

### ANEXO 01

Análisis del perfil criminal de candidatos políticos a gobiernos provincial y distrital de Huaraz y regional Ancash: 2015-2018

FORMULACIÓN DEL PROBLEMA	OBJETIVOS	HIPÓTESIS	DISEÑO DE LA INVESTIGACION	VARIABLES
<p><b>GENERAL:</b> ¿Cuáles son las principales características del perfil criminal de los candidatos políticos de Huaraz periodo 2015-2018?</p>	<p><b>GENERAL:</b> Identificar las principales características del perfil criminal de los candidatos políticos de Huaraz periodo 2015-2018.</p>	<p><b>GENERAL:</b> No tiene Hipótesis por ser descriptiva.</p>	<p><b>TIPO DE INVESTIGACIÓN:</b>  Descriptiva</p>	<p><b>V.1.</b> Análisis del perfil criminal de los candidatos de Huaraz periodo 2015-2018</p>
<p><b>ESPECIFICO:</b> ¿Cuáles son las principales características del perfil criminal de los candidatos políticos para la alcaldía provincial de Huaraz en el periodo 2015 - 2018?</p>	<p><b>ESPECIFICO:</b> Identificar las principales características del perfil criminal de los candidatos políticos para la alcaldía provincial de Huaraz en el periodo 2015 - 2018.</p>		<p><b>DISEÑO DE INVESTIGACIÓN</b>  El diseño es descriptivo. Su esquema es:</p> <p style="text-align: center;"><b>M - O</b></p> <p>Dónde: M = Muestra O = Perfil criminal de los candidatos de Huaraz periodo 2015-2018</p>	
<p>¿Cuáles son las principales características del perfil criminal de los candidatos políticos para la alcaldía distrital de Independencia en el periodo 2015 - 2018?</p> <p>¿Cuáles son las principales características del perfil criminal de los candidatos políticos para el Gobierno Regional de Ancash en el periodo 2015 - 2018?</p>	<p>Identificar las principales características del perfil criminal de los candidatos políticos para la alcaldía distrital de Independencia en el periodo 2015 - 2018.</p> <p>Identificar las principales características del perfil criminal de los candidatos políticos para el Gobierno Regional de Ancash en el periodo 2015 - 2018.</p>			

### ANEXO 02



## MATRIZ DE OPERACIONALIZACIÓN DE VARIABLES

Análisis del perfil criminal de candidatos políticos a gobiernos provincial y distrital de Huaraz y regional Ancash: 2015-2018

Variable	Definición conceptual	Definición Operacional	Dimensiones	Indicadores	Índice	Escala de medición
<b>Independiente:</b> Perfil criminal de los políticos	El perfil criminal es la estimación acerca de las características biográficas y de la forma de vida o modus vivendi del responsable en función de un conjunto de delitos mayores o menores, menos graves a más graves, aún todavía no son identificados como parte de sus conducta del delincuente (Martínez y Mayorga, 2009).	La variable Perfil criminal de los políticos se va a medir en función de cada uno de los indicadores de las dimensiones perfil criminal de los políticos para las alcaldías de Huaraz e Independencia , para la Región Ancash	Perfil criminal de los candidatos políticos para la alcaldía de Huaraz en el periodo 20156 - 2018	Perfil psicológico	Egolatría	Nominal  Muy bajo (1) Bajo (2), Medio (3), Alto (4), Muy alto (5)
					Mitomanía	
					Sin vergüenza	
					Empatía	
				Perfil biológico	Vitalidad	
					Juventud	
					Biotipo	
				Perfil intelectual	Inteligencia negativa	
					Frialdad	
					Cálculo	
				Perfil social	Moral	
					Ética	
			Corrupción			
			Delincuencia			
			Perfil criminal de los candidatos políticos para la alcaldía de Independencia en el periodo 20156 - 2018	Perfil psicológico	Egolatría	
					Mitomanía	
					Vergüenza	
				Perfil biológico	Empatía	
					Vitalidad	
					Juventud	
				Perfil intelectual	Biotipo	
					Inteligencia negativa	
					Frialdad	
				Perfil social	Cálculo	
Moral						
Ética						
Corrupción						
Perfil criminal de los candidatos elegidos para el Gobierno Regional de	Perfil psicológico	Egolatría				
		Mitomanía				
		Sin vergüenza				
		Empatía				

			Ancash en el periodo 2014 - 2018	Perfil biológico	Vitalidad	
					Juventud	
					Biotipo	
				Perfil intelectual	Inteligencia negativa	
					Frialdad	
					Cálculo	
				Perfil social	Moral	
					Ética	
					Corrupción	
					Egolatría	

**ANEXO 03**



**UNIVERSIDAD SAN PEDRO  
ESCUELA DE POSTGRADO**

**ENCUESTA**

**Bach. Barreto Rodríguez Javier**

**Estimado encuestado:** Sírvase responder con absoluta sinceridad la siguiente encuesta, que corresponde al estudio de analizar el perfil criminal de candidatos políticos a gobiernos provincial y distrital de Huaraz y regional Ancash: 2015-2018. Sírvase responder la encuesta con responsabilidad y honestidad. Este proceso es totalmente anónimo, se reitera el pedido de absoluta honestidad en sus respuestas. Muchas Gracias por su participación.

**CUESTIONARIO**

N°	DIM	CUESTIONARIO	ESCALA		
			Baja	Media	Alta
<b>ANÁLISIS DEL PERFIL CRIMINAL DE CANDIDATOS POLÍTICOS A GOBIERNOS PROVINCIAL Y DISTRITAL DE HUARAZ Y REGIONAL ANCASH: 2015-2018</b>					
01	<b>Candidatos a alcaldía de Huaraz</b>	¿Cuál es el perfil criminal psicológico de los candidatos políticos para la alcaldía provincial de Huaraz en el periodo 2015 - 2018?			
02		¿Cuál es el perfil criminal biológico de los candidatos políticos para la alcaldía provincial de Huaraz en el periodo 2015 - 2018?			
03		¿Cuál es el perfil criminal intelectual de los candidatos políticos para la alcaldía provincial de Huaraz en el periodo 2015 - 2018?			

04		¿Cuál es el perfil criminal social de los candidatos políticos para la alcaldía provincial de Huaraz en el periodo 2015 - 2018?			
05	<b>Candidatos a alcaldía de Independencia</b>	¿Cuál es el perfil criminal psicológico de los candidatos políticos para la alcaldía distrital de Independencia en el periodo 2015 - 2018?			
06		¿Cuál es el perfil criminal biológico de los candidatos políticos para la alcaldía provincial de Huaraz en el periodo 2015 - 2018?			
07		¿Cuál es el perfil criminal intelectual de los candidatos políticos para la alcaldía distrital de Independencia en el periodo 2015 - 2018?			
08		¿Cuál es el perfil criminal social de los candidatos políticos para la alcaldía distrital de Independencia en el periodo 2015 - 2018?			
09	<b>Candidatos al Gobierno Regional de Ancash periodo 2015-2018</b>	¿Cuál es el perfil criminal psicológico de los candidatos elegidos para el Gobierno Regional de Ancash en el periodo 2014 - 2018?			
10		¿Cuál es el perfil criminal biológico de los candidatos elegidos para el Gobierno Regional de Ancash en el periodo 2014 - 2018?			
11		¿Cuál es el perfil criminal intelectual de los candidatos elegidos para el Gobierno Regional de Ancash en el periodo 2014 - 2018?			
12		¿Cuál es el perfil criminal social de los candidatos elegidos para el Gobierno Regional de Ancash en el periodo 2014 - 2018?			

**ANEXO 4**  
**ALFA DE CRONBACH**

N°	Análisis del perfil criminal de candidatos políticos a gobiernos provincial y distrital de Huaraz y Región Ancash: 2015-2018															TOT
	Candidato alcaldía Huaraz			Candidato alcaldía Independencia			Candidatos a la Región Ancash			TOT	TOT					
	1	2	3	4	5	6	7	8	9							
1	1	2	1	1	5	1	3	2	1	7	1	1	3	2	7	12.0
2	2	1	1	1	5	3	2	1	2	8	1	1	3	3	8	20.0
3	1	3	3	2	9	1	3	2	2	8	3	2	3	4	12	25.0
4	1	2	3	2	8	3	3	2	1	9	1	2	2	1	6	29.0
5	2	1	1	1	5	1	2	1	2	6	1	1	2	1	5	17.0
6	2	1	1	1	5	1	2	1	1	5	1	1	4	1	7	15.0
7	2	1	3	1	7	1	3	1	2	7	1	1	1	1	4	21.0
8	2	1	3	1	7	1	1	1	1	4	2	1	1	1	5	15.0
9	2	1	1	1	5	1	2	1	1	5	3	1	2	1	7	15.0
10	1	1	1	1	4	1	3	1	3	8	2	1	2	1	6	19.0
11	1	1	2	1	5	2	3	1	1	7	1	1	3	1	6	18.0
12	2	1	1	1	5	1	1	1	4	7	3	1	1	1	8	18.0
13	3	1	2	1	7	1	1	1	1	4	4	1	1	1	7	17.0
14	3	1	1	1	6	1	2	1	3	7	5	1	2	1	9	20.0
15	2	1	2	1	6	1	3	1	1	6	1	1	3	1	6	21.0
<b>Var</b>										<b>1.80</b>				<b>2.12</b>	<b>3.40</b>	<b>18.8</b>
											Suma de varianzas		<b>7.307</b>			
											Varianza General		<b>16.827</b>			
											Valor de Alfa		<b>0.849</b>			

**ANEXO 5**  
**MATRIZ DE VALIDACIÓN**